

## < 목 차 >

I. 종합 평가 .....	1
II. 부문별 동향 .....	2
1. 해외 경제 .....	2
2. 민간 소비 .....	6
3. 설비 투자 .....	10
4. 건설 투자 .....	12
5. 수출입 .....	14
6. 광공업 생산 .....	16
7. 서비스업 생산 .....	18
8. 고용 .....	20
9. 금융 시장 .....	24
10. 국제 수지 .....	28
11. 물가 및 국제원자재 가격 .....	30
12. 부동산 시장 .....	34
13. 경기종합지수 .....	38
부표 : 주요경제지표 .....	41
기획재정부 행정 서비스 안내 .....	75



## I. 종합 평가

① 최근 우리경제는 수출과 내수 호조가 지속되고 고용 회복세가 강화되는 가운데 물가도 안정세를 이어가는 모습

- 5월중 생산은 광공업은 수출과 내수 호조로 전월대비 2.6%, 전년동월 대비 21.5% 증가. 서비스업은 일시적 요인(교직원 성과상여금 지급월 변경에 따른 교육서비스업의 감소)으로 전월대비 1.2% 감소, 전년동월대비 3.8% 증가
- 5월중 소매판매는 이상저온현상 해소, 월드컵 등의 영향으로 전월대비 1.1% 증가, 전년동월대비는 3.6% 증가
- 5월중 설비투자는 수출 호조에 따른 생산능력 증대수요로 전월대비 3.9% 증가, 전년동월대비로는 22.3% 증가. 건설기성은 건축, 토목공사 모두 실적이 증가하여 전월대비 4.0%, 전년동월대비 0.5% 증가
- 5월중 취업자는 제조업과 서비스업을 중심으로 전년동월대비 58.6만명 증가. 고용률(계절조정)은 59.1%로 전월대비 0.3%p 상승. 실업률(계절조정)은 3.2%로 전월대비 0.5%p 하락
- 6월중 수출은 반도체, 자동차 등을 중심으로 사상 최대 규모를 기록하며 전년동월대비 32.4% 증가. 수입은 원자재, 자본재를 중심으로 전년동월대비 36.9% 증가
- 6월중 소비자물가는 일부 공업제품 가격이 상승하였으나 농축수산물 가격이 하락하여 전년동월대비 2.6% 상승하여 안정세 지속
- 6월중 금융시장은 경기회복, 유로존 재정위기 우려 완화와 함께 글로벌 경기둔화 등 불안요인이 혼재되면서 변동성이 확대
- 6월중 주택시장은 수도권외의 경우 가격하락과 거래위축이 지속되고 있으나 지방은 소폭의 상승세가 이어지는 등 지역에 따라 차별화되는 모습

② 우리경제의 회복흐름이 지속되고 있으나, 최근 들어 유럽 재정위기 장기화, 미국과 중국의 경기둔화 가능성 등 세계경제 회복에 대한 우려가 증가

- 대외 여건에 대한 점검을 강화하는 한편, 경제의 안정적인 성장이 지속될 수 있도록 거시정책을 운용
- 지표경기 개선이 서민생활 전반으로 확산될 수 있도록 일자리 창출 및 사회안전망 보완 등 정책노력 지속

## II. 부문별 동향

### 1. 해외 경제

① 세계경제는 전반적으로 실물경제의 회복세가 지속되고 있으나, 미국·중국 등 일부 국가의 경기지표가 일부 둔화

- 유럽 재정위기 우려는 6월 들어 다소 완화되며, 국제금융시장이 전월에 비해 안정되는 모습

② 미국 경제는 1/4분기 성장률이 2.7%(전기비연율)로 하향 수정되었고, 고용시장 및 주택시장의 지표가 부진

- 5월 산업생산은 09.8월 이후 최대 증가율을 보였으나, 6월 ISM 제조업 지수는 2개월 연속 하락

\* ISM 제조업지수(기준=50) : (10.1)58.4 (2)56.5 (3)59.6 (4)60.4 (5)59.7 (6)56.2

- 5월 주택시장은 생애 첫 주택매입 세제 혜택의 종료(4.30일) 등으로 신규주택(전월비 △32.7%)과 기존주택(전월비 △2.2%) 판매량이 감소
- 6월 비농업취업자수는 인구총조사를 위한 임시채용자 해고로 전월에 비해 12.5만명 감소하는 등 고용지표 악화

\* 비농업취업자수증감(전월비, 천명) : (10.1)14 (2)39 (3)208 (4)313 (5)433 (6)△125

※ FRB는 경기회복이 진행되고 있으나 가계소비 회복 등이 제한되어 있고, 인플레이션 수준이 낮아 기준금리를 0~0.25%로 동결 (6월 FOMC)

미 국	08년	09년					10년		
	연간	연간	1/4	2/4	3/4	4/4	1/4	4월	5월
실질 GDP(전기비연율, %)	0.4	△2.4	△6.4	△0.7	2.2	5.6	2.7	-	-
- 개인소비지출	△0.2	△0.6	0.6	△0.9	2.8	1.6	3.0	-	-
- 기업고정투자	1.6	△17.8	△39.0	△9.6	△5.9	5.3	2.2	-	-
- 주거용건축투자	△22.9	△20.5	△38.2	△23.3	18.9	3.8	△10.3	-	-
산업생산(전기비,%)	△1.8	△9.7	△5.2	△2.7	1.6	1.7	1.8	0.6	1.3
소매판매(전기비,%)	△0.8	△6.3	△1.7	0.0	1.8	1.8	2.0	0.6	△1.2
신규주택판매(전기비,%)	△37.3	△22.5	△8.6	4.2	9.1	△7.0	0.5	14.7	△32.7
비농업취업자수*(전기비,천명)	△302	△395	△753	△477	△261	△90	87	313	433
소비자물가(전년동기비,%)	3.8	△0.3	△0.2	△1.0	△1.6	1.5	2.4	2.2	2.0

\* 비농업취업자수 전기비 증감을 월평균으로 환산  
자료 : 미국 상무부

### 미국 GDP

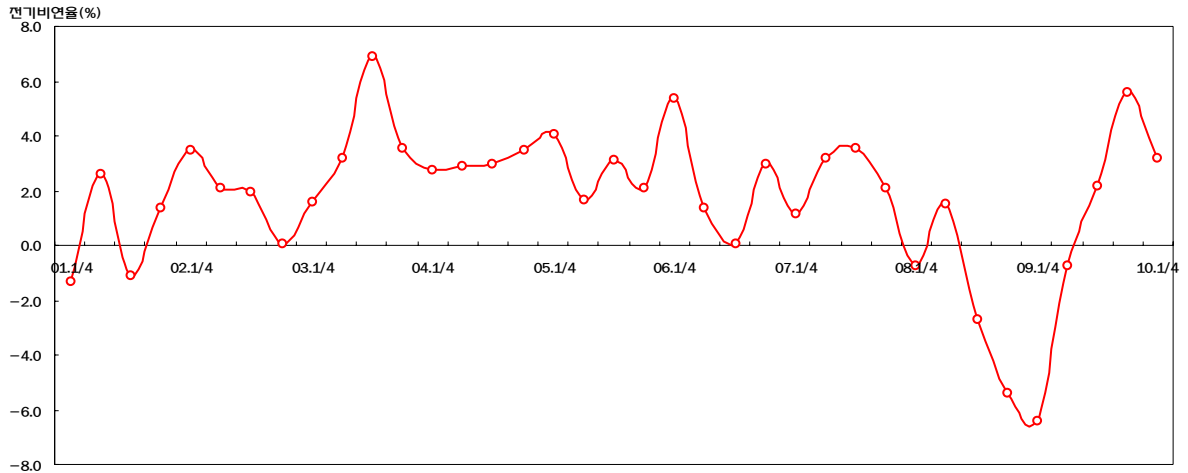

자료 : 미국 상무부

### 미국 월간 비농업신규 고용증감

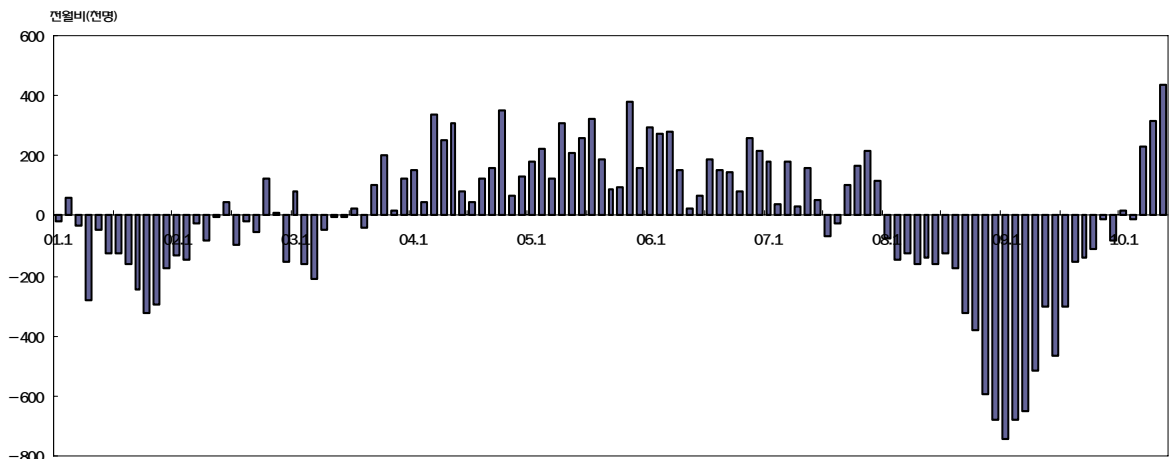

자료 : 미국 노동부

### 미국 연방기금금리 및 소비자물가

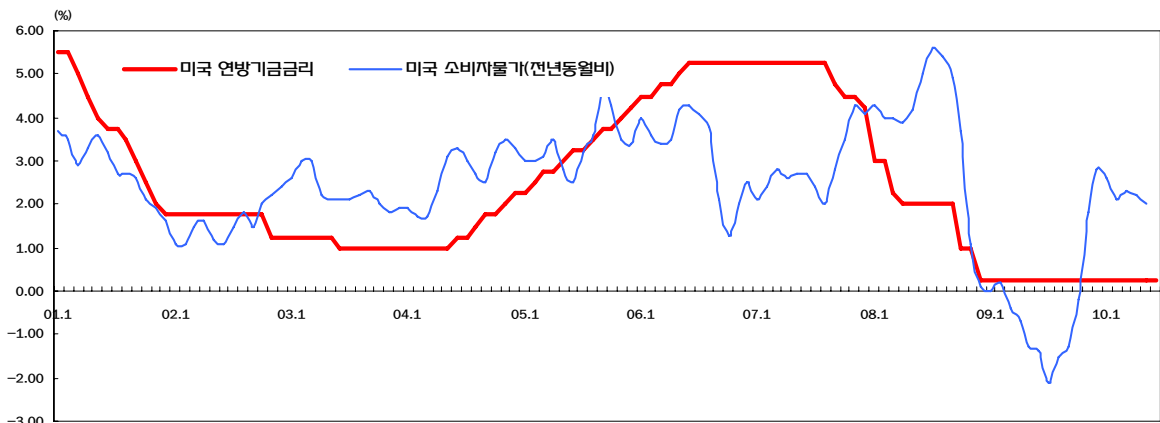

자료 : 미국 FRB, 노동부

③ 중국 경제는 내수와 수출호조가 지속되는 가운데 산업생산 증가율과 제조업 구매관리자지수(PMI)가 2개월 연속 하락하는 등 경기 상승세가 다소 약화

- 5월 소비자물가는 전년동월대비 3.1% 상승하고 주택가격은 12.4%상승

\* 제조업 PMI(기준=50) : (10.1)55.8 (2)52.0 (3)55.1 (4)55.7 (5)53.9 (6)52.1

\* 주택가격(전년동월비, %) : (10.1)9.5 (2)10.7 (3)11.7 (4)12.8 (5)12.4

중 국	08년	09년					10년		
	연간	연간	1/4	2/4	3/4	4/4	1/4	4월	5월
실질GDP(전년동기비,%)	9.0	9.1	6.2	7.9	9.1	10.7	11.9	-	-
고정자산투자(전년누계비,%)	26.1	30.5	28.6	33.6	33.3	30.5	26.4	26.1	25.9
소매 판매(전년동기비,%)	21.6	15.5	14.9	15.0	15.4	16.9	17.9	18.5	18.7
산업생산(전년동기비,%)	12.9	11.0	5.1	9.1	12.4	18.0	19.6	17.8	16.5
수출(전년동기비,%)	17.2	△16.0	△19.7	△23.4	△20.3	0.2	28.7	30.5	48.5
소비자물가(전년동기비,%)	5.9	△0.7	△0.6	△1.5	△1.3	0.7	2.2	2.8	3.1
생산자물가(전년동기비,%)	6.9	△5.4	△4.6	△7.2	△7.7	△2.1	5.2	6.8	7.1

자료 : 중국 국가통계국

④ 일본 경제는 5월 산업생산과 수출, 소비가 전월에 비해 증가율이 둔화되는 등 경기 회복속도가 소폭 둔화

- 5월 실업률은 전월대비 0.1%p 상승한 5.2%를 기록하여 3개월 연속 상승

일 본	08년	09년					10년		
	연간	연간	1/4	2/4	3/4	4/4	1/4	4월	5월
실질GDP(전기비,%)	△0.7	△5.2	△4.2	1.7	0.1	1.1	1.2	-	-
산업생산(전기비,%)	△3.4	△21.8	△20.0	6.5	5.3	5.9	7.0	1.3	△0.1
소매 판매(전년동기비,%)	0.3	△2.2	△3.9	△0.9	△3.4	△0.7	3.8	4.9	2.8
수출(전년동기비,%)	△3.5	△33.1	△46.9	△38.6	△34.4	△8.0	43.3	40.4	32.1
소비자물가(전년동기비,%)	1.4	△1.4	△0.1	△1.0	△2.2	△2.0	△1.2	△1.2	△0.9

자료 : 일본 통계청

⑤ 유로 경제는 재정위기 우려가 6월 중 다소 완화된 가운데, 유로화 약세에 따라 수출을 중심으로 경기가 완만하게 회복

- 다만, 그리스 신용등급 하락(6.14일, 무디스) 및 헝가리 재정적자 증대 등 국지적인 국제금융시장 불안이 지속

유 로	08년	09년					10년		
	연간	연간	1/4	2/4	3/4	4/4	1/4	4월	5월
실질GDP(전기비,%)	0.8	△4.0	△2.5	△0.1	0.4	0.0	0.2	-	-
산업생산(전기비,%)	△1.8	△14.8	△7.6	△2.8	0.9	2.1	3.7	0.8	-
소매 판매(전기비,%)	△0.2	△2.2	△0.9	△0.1	△0.1	0.0	0.0	△0.9	-
수출(전년동기비,%)	3.7	△18.1	△21.1	△22.9	△19.5	△8.6	12.6	18.1	-
소비자물가(전년동기비,%)	3.3	0.3	1.0	0.2	△0.4	0.4	1.1	1.5	1.6

자료 : Euro Stat

### 중국 GDP 및 고정자산투자

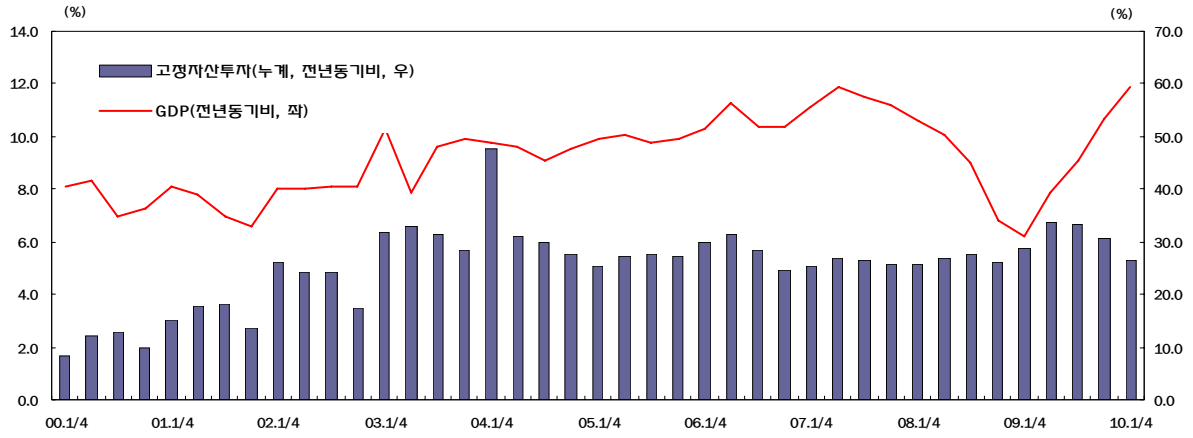

자료 : 중국 국가통계국

### 일본 GDP 성장률

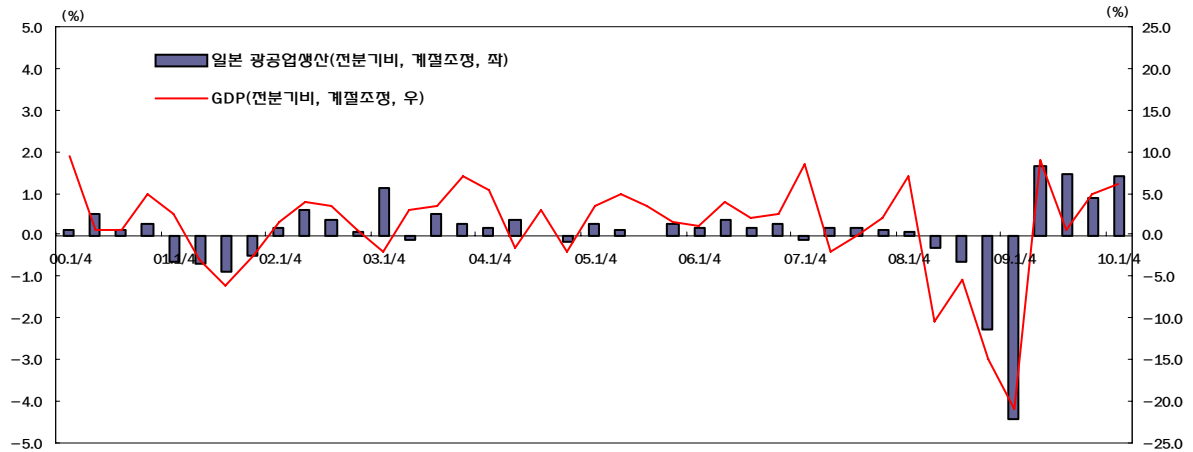

자료 : 일본 내각부, 경제산업성

### 유로 GDP 성장률 및 산업생산

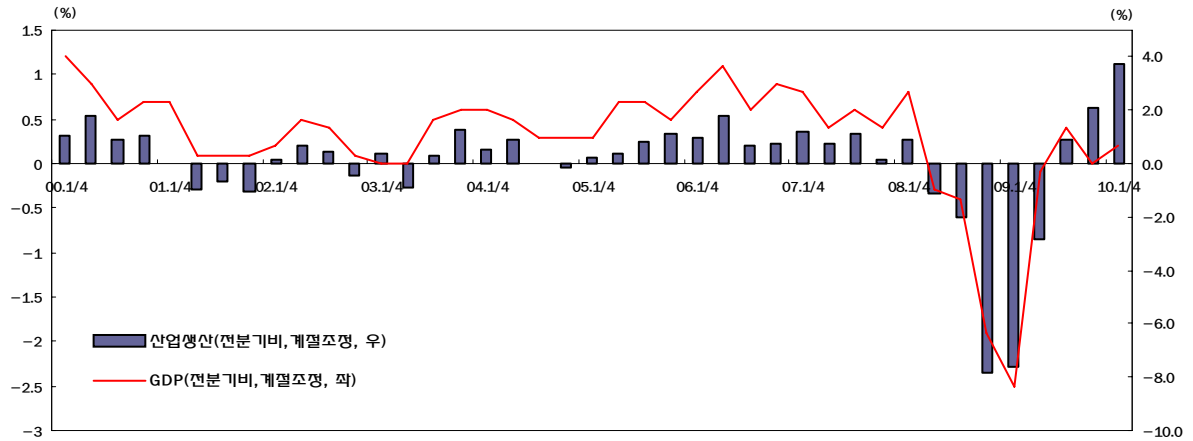

자료 : Eurostat

## 2. 민간소비

- ① 10년 1/4분기 민간소비(GDP 잠정치)는 전기대비 0.7% 증가하고 전년 동기대비 6.3% 증가

(전년동기비, %)

	07년	08년		09년 <sup>P</sup>					10년 <sup>P</sup>
	연간	연간	4/4	연간	1/4	2/4	3/4	4/4	1/4
· 민간소비(국민계정)	5.1	1.3	△3.6	0.2	△4.4	△1.0	0.7	5.8	6.3
(계절조정 전기비)	-	-	△4.5	-	0.3	3.3	1.7	0.4	0.7

자료 : 한국은행

- ② 5월 소매판매는 준내구재, 내구재, 비내구재 모두 호조를 보임에 따라 전월대비 1.1% 증가, 전년동월대비로도 3.6% 증가

- 전월대비로 의복 등 준내구재(3.3%)가 높은 호조를 보인 가운데 가전 제품 등 내구재(1.6%) 및 음식료품 등 비내구재(0.9%)가 모두 증가
- 전년동월대비로는 승용차(△8.8%) 감소에도 불구하고 내구재 판매가 증가세를 지속하고 준내구재 및 비내구재가 각각 7.4%, 2.7% 증가

(전년동기비, %)

	08년	09년					10년				
	연간	연간	1/4	2/4	3/4	4/4	1/4 <sup>P</sup>	3월	4월 <sup>P</sup>	5월 <sup>P</sup>	
소매 판매	1.1	2.6	△4.7	1.5	2.8	10.8	9.9	9.9	7.3	3.6	
(계절조정 전기비)	-	-	1.0	5.1	0.3	4.1	0.5	△1.0	△1.6	1.1	
- 내구재	1.6	8.1	△11.9	5.7	7.9	33.9	29.4	28.3	16.5	1.8	
· 승용차판매	△3.5	21.8	△20.6	20.1	24.1	76.9	48.3	40.8	30.2	△8.8	
- 준내구재	△3.0	0.3	△1.5	△0.6	△0.7	3.4	2.7	1.0	4.1	7.4	
- 비내구재	1.4	1.2	△1.4	0.5	1.9	4.1	3.3	3.3	3.3	2.7	

자료 : 통계청

- 업태별로는 백화점은 전월과 유사한 수준의 호조세를 지속하고 대형 마트도 전월에 비해 증가폭이 확대, 전문상품소매점은 증가폭이 축소

(전년동기비, %)

	08년	09년					10년				
	연간	연간	1/4	2/4	3/4	4/4	1/4 <sup>P</sup>	3월	4월 <sup>P</sup>	5월 <sup>P</sup>	
- 백화점	1.2	3.3	△0.8	0.4	4.2	9.1	9.0	5.6	9.4	9.3	
- 대형마트	2.5	△2.0	△4.4	△2.9	△3.4	3.2	5.9	3.5	1.8	2.5	
- 전문상품소매점	△1.8	2.9	△6.6	2.6	3.5	12.6	9.7	10.4	6.3	0.0	

자료 : 통계청



### 민간소비 추이

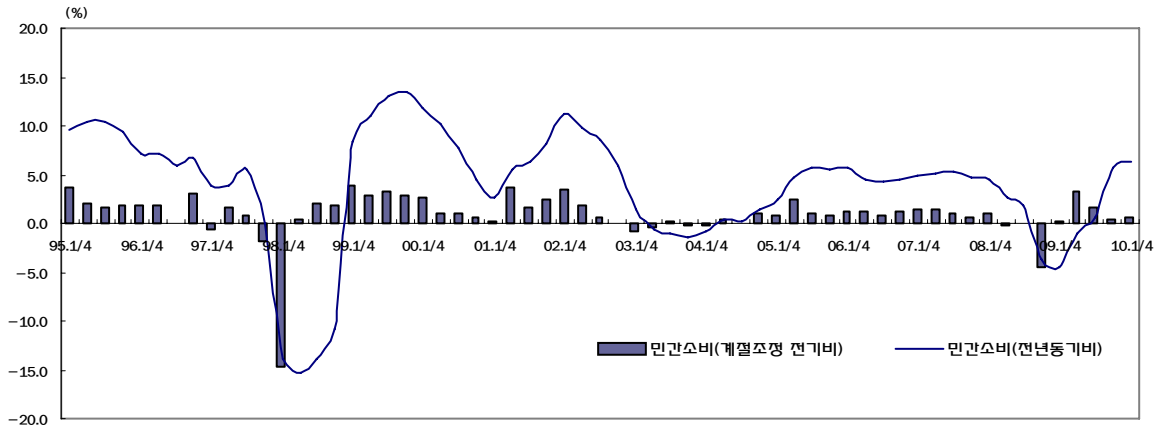

자료 : 한국은행(국민계정)

### 소매판매액 추이

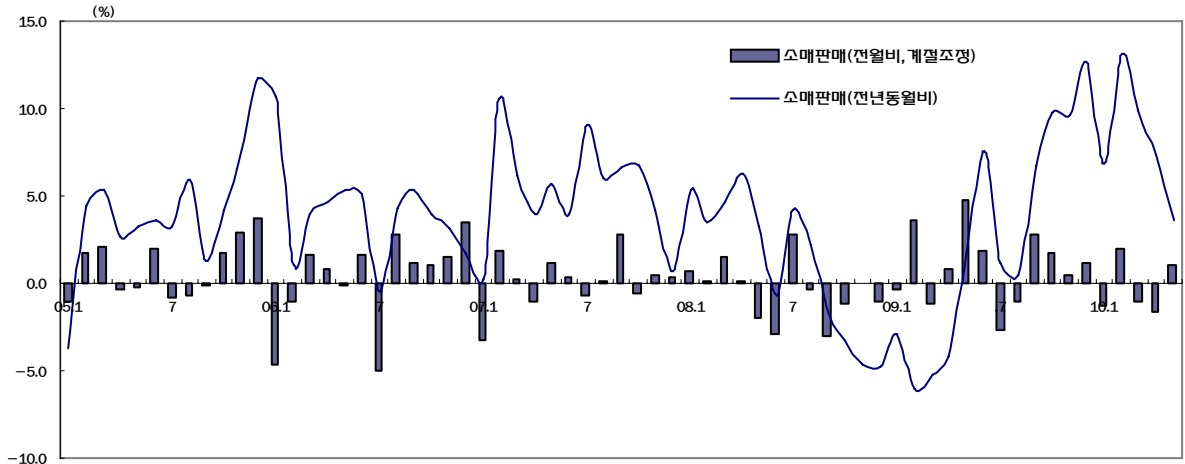

자료 : 통계청(산업활동동향)

### 소매판매 형태별 추이

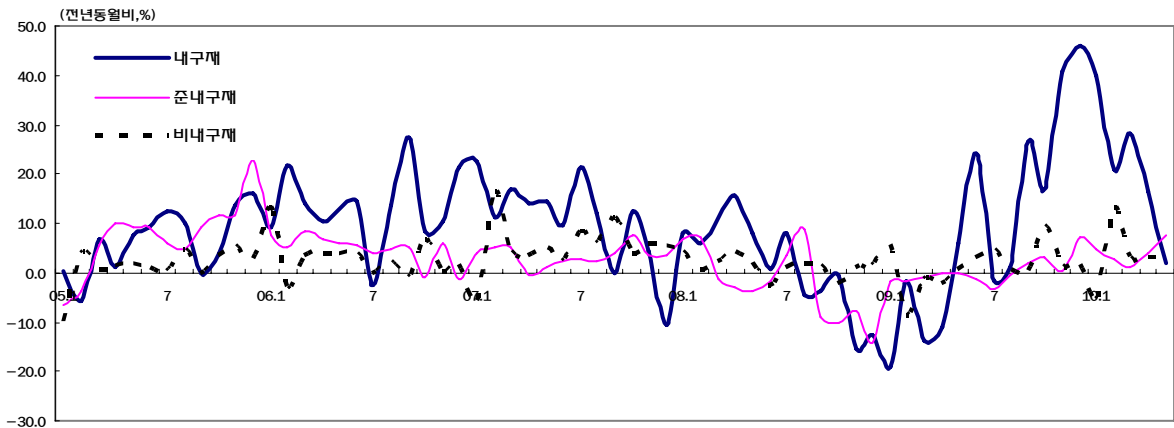

자료 : 통계청(산업활동동향)

③ 6월 소매판매는 유통업·휘발유 등의 속보지표, 민간의 소비여력 회복 추세, 소비심리 호조 및 월드컵의 소비진작 등으로 전월대비 증가세 지속 전망

- 신용카드 국내승인액은 전년동월대비 15.3% 증가하여 전월에 비해 1.9%p 감소
- 백화점·할인점 매출은 전년동월대비 각각 10.8%, 6.0% 증가하여 전월에 비해 증가폭이 각각 3.3%p, 4.1%p 확대
- 휘발유판매량은 나들이 수요 증가, 가격하락(전월대비 △0.9%) 등의 영향으로 전년동월에 비해 5.6% 증가하여 전월에 비해 증가폭이 5.5%p 확대

* 신용카드 국내승인액 :	(10.1)20.2	→(2)21.2	→(3)19.1	→(4)18.0	→(5)17.2	→(6)15.3
* 백화점 매출 :	4.8	15.2	4.6	8.5	7.5	10.8
* 할인점 매출 :	△13.4	30.8	1.6	0.2	1.9	6.0
* 휘발유 판매량 :	△0.6	8.3	6.3	5.4	0.1	5.6

<주> 전년동월대비 증가율, %

<자료> 여신전문금융협회, 지식경제부, 한국석유공사  
10.6월 자료는 기획재정부 모니터링 결과

- 소비자심리지수가 09.5월 이후 기준치를 상회하고 있으며 6월에도 2개월 연속 상승하여 소비전망 개선

\* 소비자심리지수(기준=100) : (10.1)113 (2)111 (3)110 (4)110 (5)111 (6)112

- 고용의 회복세 확대, 소비자물가 안정세 지속 등도 민간 소비여력 개선에 긍정적 요인으로 작용

\* 취업자 증감(전년동월비, 만명) : (10.1)0.5 (2)12.5 (3)26.7 (4)40.1 (5)58.6

\* 소비자물가(전년동월비, %) : (10.1)3.1 (2)2.7 (3)2.3 (4)2.6 (5)2.7 (6)2.6

### 백화점, 할인점 매출 증감 (경상 기준)

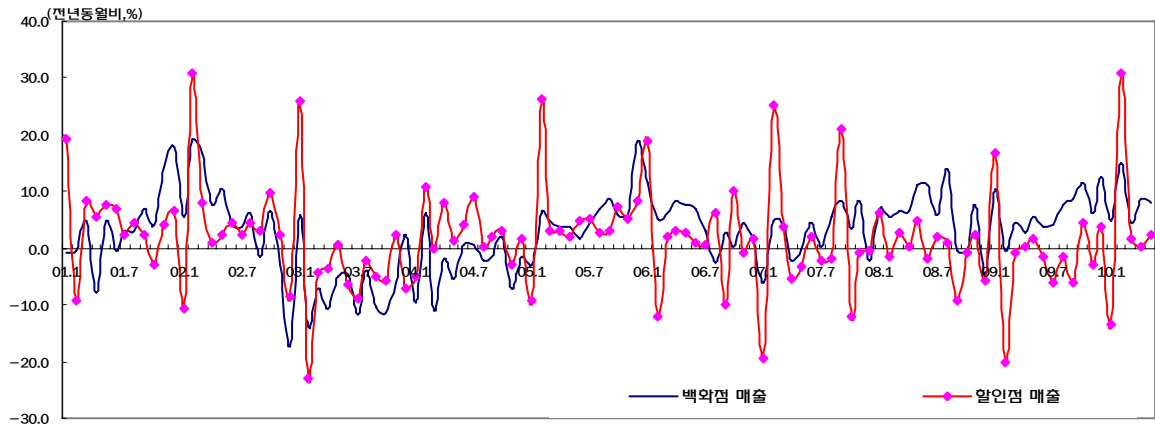

자료 : 지식경제부(월별 유통업체 매출동향)

### 자동차 내수판매 추이

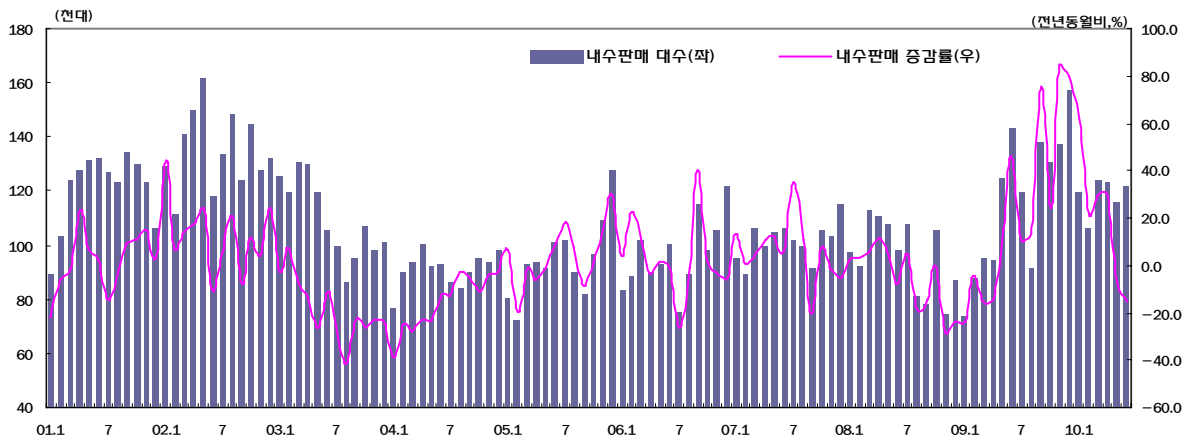

자료 : 자동차공업협회(월별 자동차산업동향)

### 소비자 심리지수

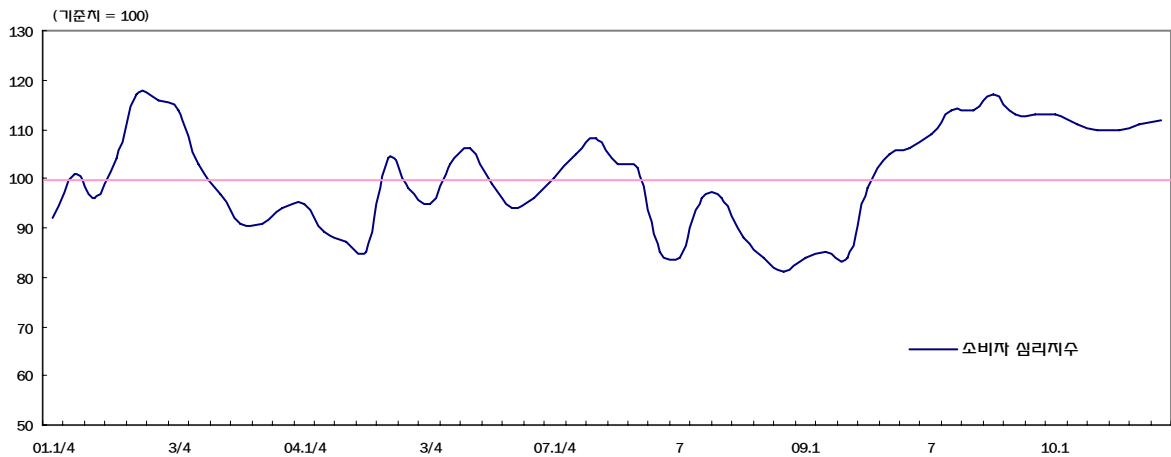

자료 : 한국은행(소비자심리지수)

### 3. 설비투자

- ① 10년 1/4분기 설비투자(GDP 잠정치)는 전기대비로 2.4% 증가하고, 전년동기대비로는 29.9% 증가

(전년동월(기)비, %)

	08년					09년 <sup>P</sup>					10년 <sup>P</sup>
	연간	1/4	2/4	3/4	4/4	연간	1/4	2/4	3/4	4/4	1/4
· 설비투자(국민계정)	△10	2.8	2.0	5.3	△13.3	△9.1	△23.1	△17.3	△7.0	13.3	29.9
(계절조정 전기비)	-	0.4	1.2	△1.0	△13.9	-	△10.5	9.0	10.8	5.3	2.4
- 기계류	△18	△0.9	0.9	8.0	△14.4	△13.0	△23.2	△21.5	△14.8	10.0	32.5
- 운송장비	1.8	17.5	5.9	△3.8	△9.8	4.7	△22.6	△2.9	22.9	24.2	19.4

자료: 한국은행

- ② 5월 설비투자는 무선통신기기 등 기계류 투자와 자동차, 항공기 등 운송장비 투자가 모두 개선됨에 따라 전월대비 3.9% 증가

- 전년동월대비로는 기계류 투자를 중심으로 22.3% 증가

(전년동기비, %)

	08년	09년					10년 <sup>P</sup>			
	연간	연간	1/4	2/4	3/4	4/4	1/4	3월	4월 <sup>P</sup>	5월 <sup>P</sup>
· 설비투자지수	△3.0	△8.0	△17.9	△12.9	△10.0	10.2	24.3	34.0	25.5	22.3
(계절조정 전기비)	-	-	△10.2	5.6	2.4	13.9	1.2	4.0	△6.0	3.9
- 기계류	△4.2	△12.9	△22.1	△18.9	△17.0	8.8	28.1	42.7	31.2	32.8
- 운송장비	2.1	12.0	0.1	11.8	20.0	15.5	12.0	5.9	6.9	△7.4

- ③ 6월 설비투자는 주요 선행지표인 기계수주와 설비투자조정압력 등의 호조세를 감안할 때 전월대비 증가세 지속 전망

\* 설비투자 전망BSI(한국은행) : (10.2)101 (3)103 (4)104 (5)104 (6)107 (7)106

(전년동월(기)비, %, %p)

	08년	09년					10년 <sup>P</sup>			
	연간	연간	1/4	2/4	3/4	4/4	1/4	3월	4월 <sup>P</sup>	5월 <sup>P</sup>
· 국내기계수주	△138	△118	△35.5	△17.7	3.4	20.0	10.5	22.9	25.1	56.7
- 공공	5.0	61.7	150.8	29.9	280.2	△27.2	△43.7	37.2	39.0	21.3
- 민간	△155	△199	△44.8	△22.3	△160	35.2	22.9	21.3	24.2	59.4
· 기계류수입	64	△166	△27.9	△27.4	△159	7.2	47.8	74.8	44.2	43.0
· 설비투자조정압력 <sup>1)</sup>	△1.7	△4.0	△19.1	△8.9	1.2	12.8	21.7	18.0	15.4	16.2

1) 제조업 생산 증가율 - 제조업 생산능력 증가율 (%p), 자료: 통계청, 무역협회(기계류수입)

### 설비투자 형태별 추이

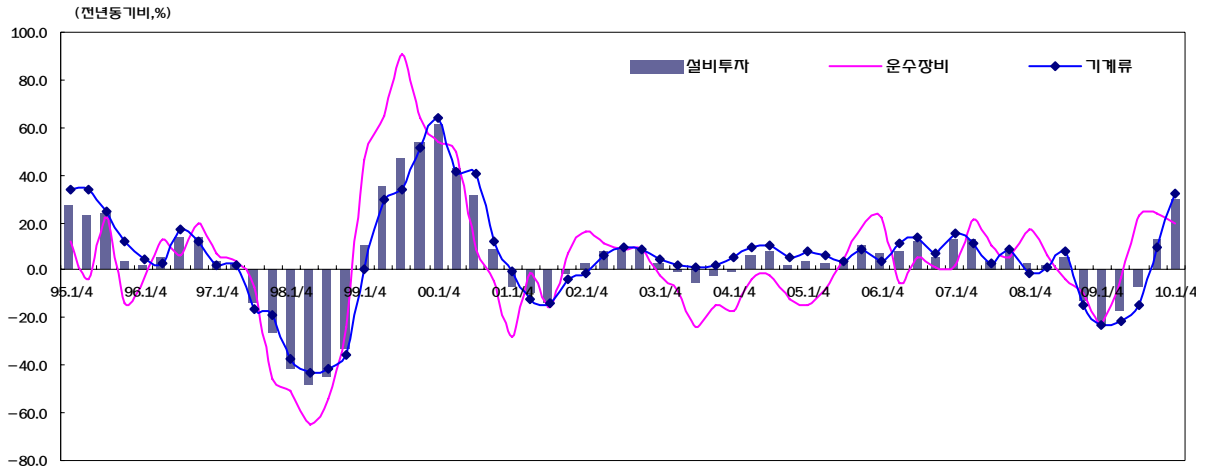

자료 : 한국은행(국민계정)

### 기계수주 및 설비투자지수 추이 (3개월 이동평균)

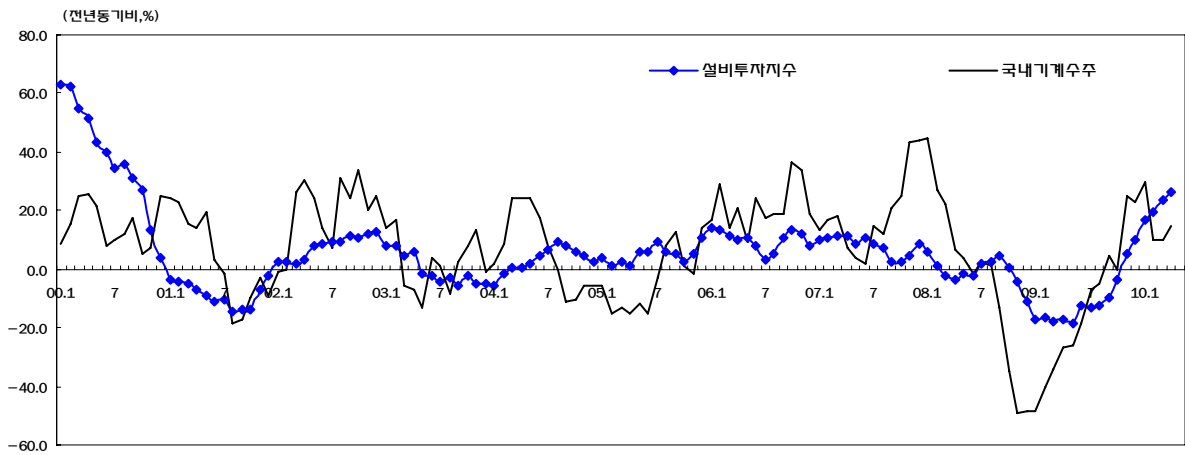

자료 : 통계청(산업활동동향)

### 기계류 수입액 추이

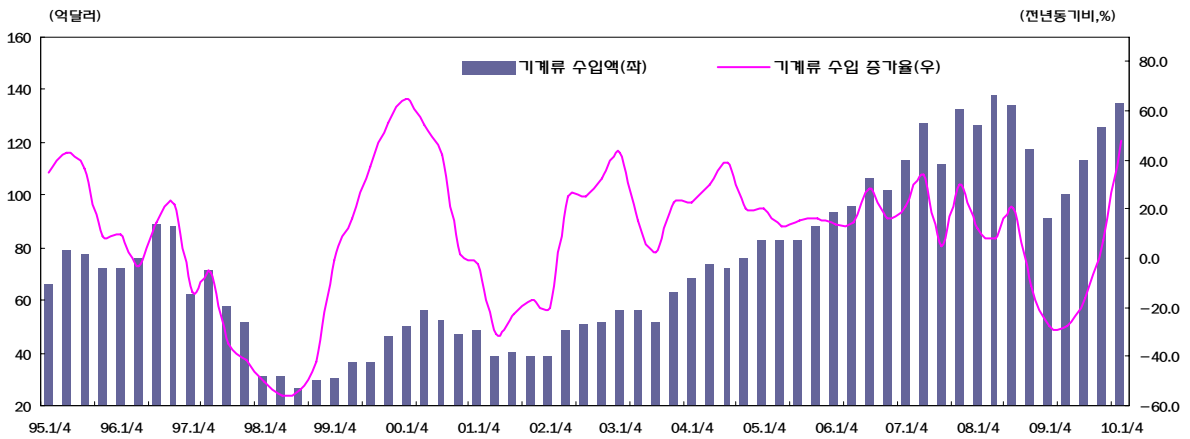

자료 : 무역협회

#### 4. 건설투자

- ① 10년 1/4분기 건설투자(GDP 잠정치)는 전기대비로 1.3% 증가하고, 전년동기대비로는 2.3% 증가

(전년동기비, %)

	08년					09년 <sup>P</sup>					10년 <sup>P</sup>
	연간	1/4	2/4	3/4	4/4	연간	1/4	2/4	3/4	4/4	1/4
· 건설투자(국민계정)	△2.8	△2.5	△0.5	0.4	△7.7	4.4	2.8	5.1	4.4	5.0	2.3
(계절조정 전기비)	-	△4.2	△0.4	0.7	△3.3	-	5.9	1.8	△0.7	△0.1	1.3
- 건 물 건 설	△4.6	△1.0	△0.8	0.2	△14.8	△1.8	△9.6	△2.4	1.2	2.5	1.7
- 토 목 건 설	△0.2	△5.1	△0.2	0.8	1.6	13.3	26.1	15.7	9.7	7.5	3.1

자료: 한국은행

- ② 5월 건설기성(불변)은 비주거용 건물건설을 중심으로 한 건축건설과 토목건설의 호조로 전월대비 4.0% 증가

- 전년동월대비로는 주택건설 부진으로 건축건설이 감소함에 따라 0.5% 증가에 그침

(전년동기비, %)

	08년	09년					10년 <sup>P</sup>			
	연간	연간	1/4	2/4	3/4	4/4	1/4 <sup>P</sup>	3월 <sup>P</sup>	4월 <sup>P</sup>	5월
· 건설기성(불변)	△8.1	1.7	△5.4	4.5	1.8	5.0	2.0	5.5	△5.7	0.5
(계절조정 전기비)	-	-	9.4	3.5	△5.3	△1.3	5.4	2.2	△7.0	4.0
- 건 축	△10.3	△6.5	△15.5	△6.5	△5.1	0.7	△0.1	△0.2	△7.7	△5.4
- 토 목	2.2	△5.7	13.4	25.9	15.4	11.4	4.8	14.1	△2.7	9.4

자료: 통계청

- ③ 6월 건설투자는 심리위축이 지속되고는 있으나, 상반기 재정조기집행으로 인한 토목공사 증가 등을 감안시 소폭 증가할 것으로 예상

\* 건설기업BSI전망(건산연): (10.2)91.4 (3)88.9 (4)85.5 (5)74.1 (6)69.6

(전년동기비, %)

	08년	09년					10년 <sup>P</sup>			
	연간	연간	1/4	2/4	3/4	4/4	1/4	3월	4월 <sup>P</sup>	5월 <sup>P</sup>
· 건설수주(경상)	△7.6	3.0	△12.0	△1.1	7.6	11.6	△6.9	△25.3	△14.6	16.8
- 건 축	△15.4	△16.0	△39.4	△47.2	5.6	17.0	△0.4	△48.1	102.0	68.2
- 토 목	13.5	41.9	77.1	140.9	10.6	3.7	△14.2	7.2	△61.4	△40.4
· 건축허가면적	△20.1	△12.9	△31.6	△32.7	△4.6	13.1	12.1	37.8	64.7	72.7

자료: 통계청, 국토부

### 건설투자 추이

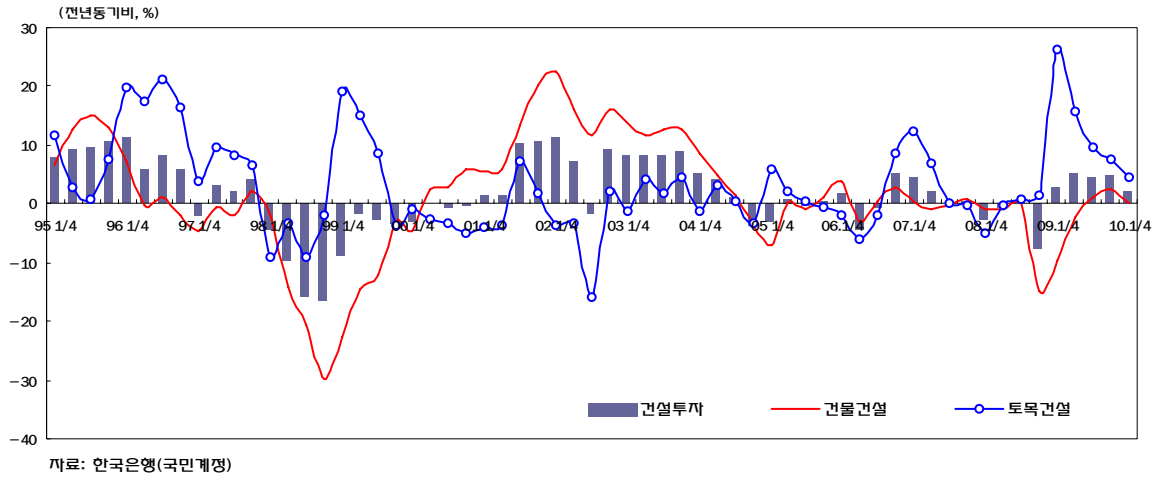

### 건설기성과 주택건설인가실적

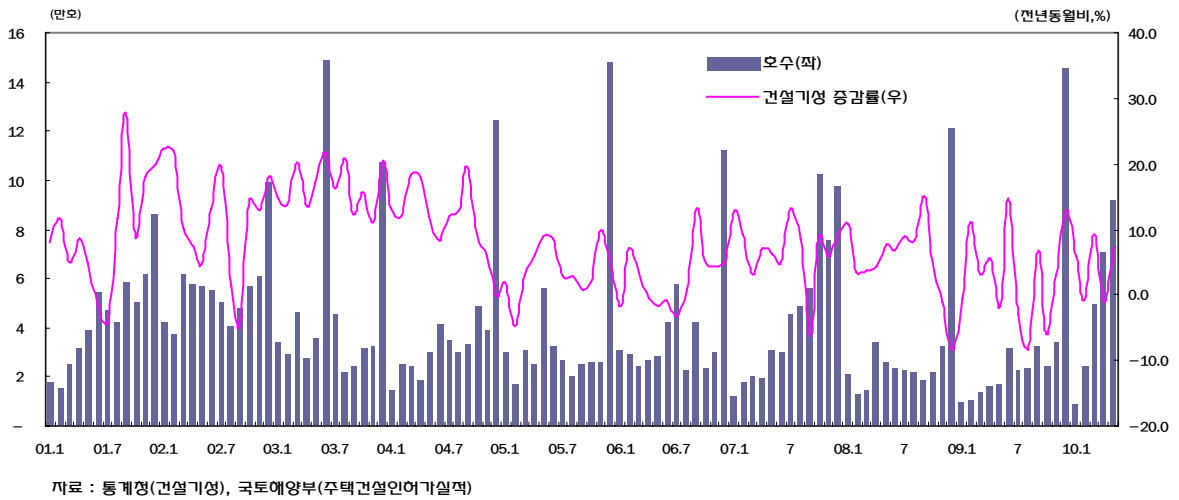

### 건설투자 선행지표 추이

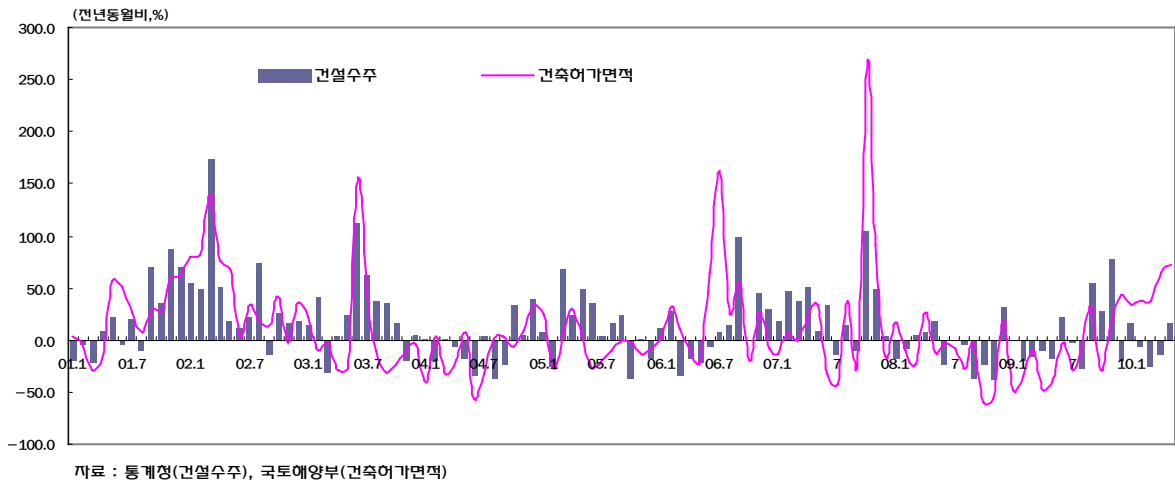

## 5. 수출입

① 6월 수출은 전년동월대비 32.4% 증가한 426.5억달러

- 월 수출액과 조업일수를 감안한 일평균 수출액(18.5억달러)이 사상 최대치를 기록하는 등 수출 호조세 지속
- 품목별로는 반도체, 자동차, 가전제품 등의 수출이 크게 증가했으며 무선통신기기 수출은 전년보다 감소
- 지역별로는 중남미, 미국, 일본 등에 대한 수출 강세가 지속되는 가운데 유럽 재정위기에도 불구하고 對EU 수출의 증가세 확대

월별 수출동향(억달러, %)

	08연간	09연간	1/4	2/4	3/4	4/4	10.1/4	5월	6월	1~6월
· 수출	4,220.1	3,635.3	744.2	903.6	947.8	1,039.7	1,013.6	391.0	426.5	2,224.5
(증가율)	13.6	△13.9	△25.2	△21.1	△17.6	11.7	36.2	40.5	32.4	35.0
日평균	15.3	13.0	11.0	13.0	13.2	14.9	15.1	18.2	18.5	16.4

자료 : 관세청

② 6월 수입은 전년동월대비 36.9% 증가한 351.8억달러

- 국내 경기회복 등에 따라 원자재, 자본재, 소비재 수입 증가세가 지속되었으나 조업일수 증가 영향으로 일평균 수입액은 감소
- 다만, 유럽 재정위기 등에 따른 원유도입단가 하락으로 원유 수입액이 5월보다 감소하면서 원자재 수입 증가율이 다소 둔화

\* 원자재(%): (09.4/4)△2.3→ (10.1/4)39.0, (10.4)54.0→ (5)64.9→ (6)41.6

\* 자본재(%): (09.4/4)8.2→ (10.1/4)36.8, (10.4)27.3→ (5)30.8→ (6)38.9

\* 소비재(%): (09.4/4)4.6→ (10.1/4)28.2, (10.4)27.7→ (5)36.0→ (6)10.5

월별 수입동향(억달러, %)

	08연간	09연간	1/4	2/4	3/4	4/4	10.1/4	5월	6월	1~6월
· 수입	4,352.7	3,230.9	714.2	739.7	848.5	928.5	980.8	349.7	351.8	2,035.1
(증가율)	22.0	△25.8	△32.7	△35.6	△31.0	1.4	37.3	49.4	36.9	40.0
日평균	15.8	11.6	10.6	10.6	11.8	13.3	14.6	16.3	15.3	15.0

자료 : 관세청

③ 6월 수출입차는 수출 호조에 힘입어 월기준으로 사상 최대치인 74.7억불 흑자 시현

수출입차 동향(억달러)

	08연간	09연간	1/4	2/4	3/4	4/4	10.1/4	5월	6월	1~6월
· 수출입차	△132.7	404.5	30.0	163.9	99.4	111.2	32.7	43.7	74.7	189.5

자료 : 관세청



### 수출 추이 (통관 기준)

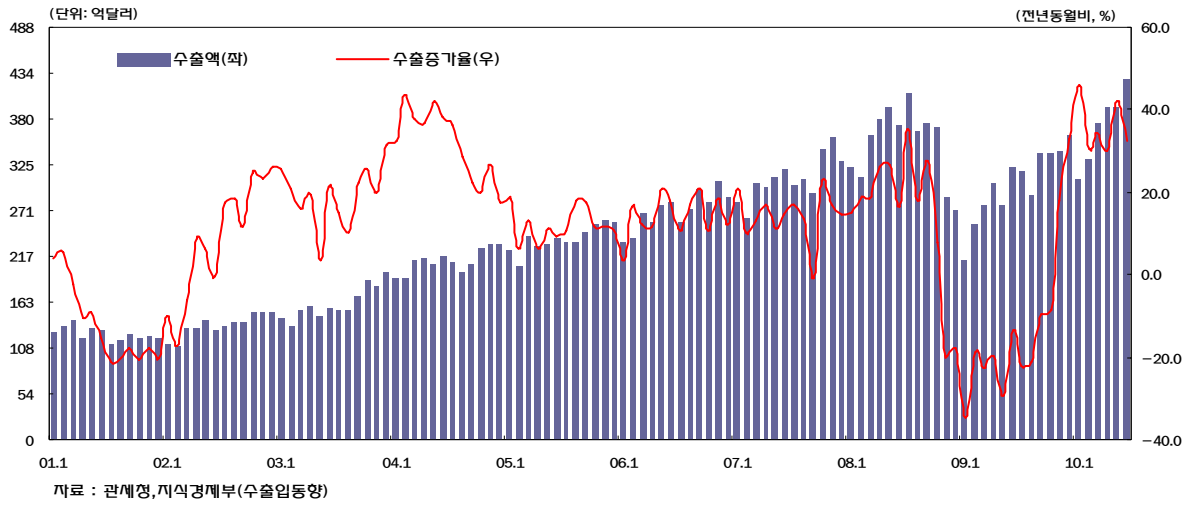

### 수입 추이 (통관 기준)

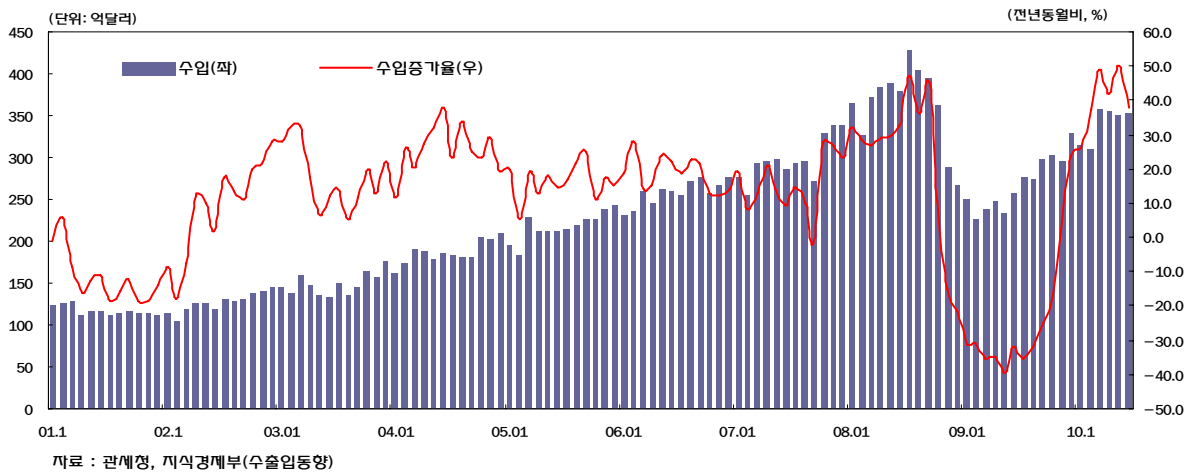

### 무역수지 추이

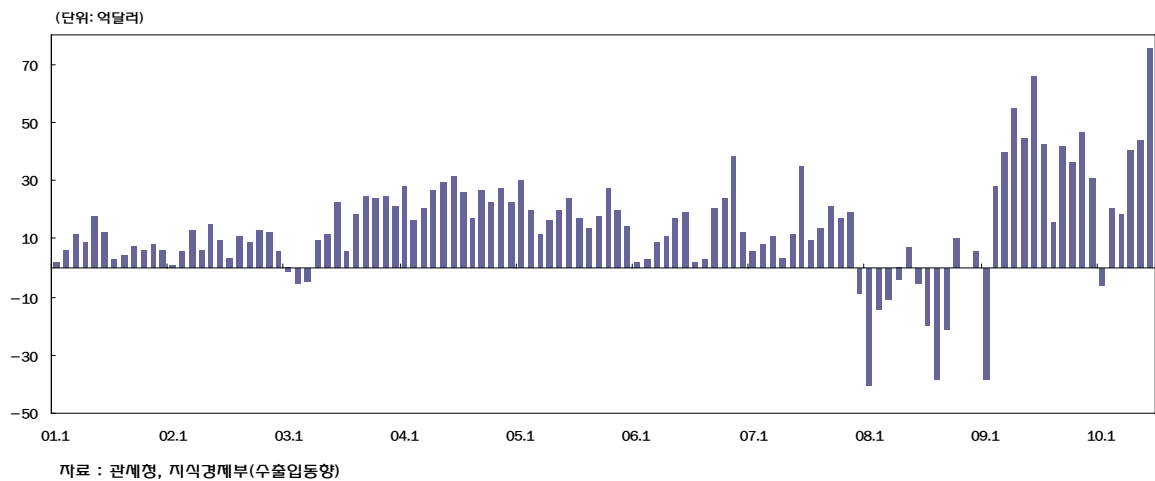

## 6. 광공업 생산

- ① 5월 광공업 생산은 전월대비 2.6% 증가하여 7개월 연속 전월대비 증가세를 보였고, 전년동월대비로도 21.5% 증가
- 반도체 및 부품(4.6%), 기계장비(8.0%), 자동차(4.4%) 등이 전월대비 증가세를 보인 반면, 화학제품(△1.6%), 의약품(△2.7%) 등은 감소
- ② 출하와 재고 모두 전년동월대비 증가폭이 확대
- 출하는 전년동월대비로 반도체·부품(31.8%), 자동차(36.2%) 등이 증가하였으나, 기타운송장비(△13.1%), 담배(△17.8%) 등은 감소
  - 재고는 전년동월대비로 반도체·부품(68.2%), 영상음향통신(68.6%) 등이 증가하였으나, 의복 및 모피(△24.2%), 종이제품(△31.6%) 등은 감소
- ③ 제조업 평균가동률은 전월에 비해 0.6%p 상승한 82.8%로 95년 6월 이후 최대 수준

(전년동기비, %)

			08년	09년		10년				
			연간	연간	3/4	4/4	1/4	3월	4월 <sup>P</sup>	5월 <sup>P</sup>
생 공 업 산	· 생산	전월(기)비	-	-	6.9	1.3	5.1	1.9	0.2	2.6
		동월(기)비	3.4	△0.8	4.3	16.2	25.8	22.7	20.1	21.5
	- 제조업 (I C T) (자동차)		3.4	△0.9	4.4	16.8	26.8	23.6	20.7	22.3
			3.4	7.8	13.2	46.3	46.1	39.3	30.5	28.0
			9.1	△6.8	15.8	14.7	51.0	46.0	39.0	41.1
	· 출하		2.6	△1.7	2.1	12.8	21.8	19.7	17.6	18.9
		- 내수	△0.4	△1.8	3.4	12.3	21.2	20.5	17.4	17.0
		- 수출	7.2	△1.7	0.4	13.3	22.5	18.4	18.2	21.4
	· 재고 <sup>2)</sup>		7.1	△8.0	△14.2	△8.0	△3.6	6.6	10.9	14.8
	제조업	평균가동률	77.5	74.6	78.8	78.4	80.5	82.4	82.2	82.8
생산능력		5.1	3.1	3.2	4.0	5.1	5.6	5.3	6.1	

주: 1) 광업, 제조업, 전기·가스업을 포함, 2) 기(월, 분기, 연)말 기준, 자료: 통계청

- ④ 6월 광공업생산은 재고 증가, 수출 호조로 전월대비 증가세를 이어갈 것으로 전망되나, 전월 큰 폭의 증가에 따른 기저효과가 제약요인으로 작용할 전망

\* 수출(억불) : (10.1)308.0 (2)331.1 (3)374.5 (4)394.3 (5)391.0 (6)426.5

### 광공업 생산 추이

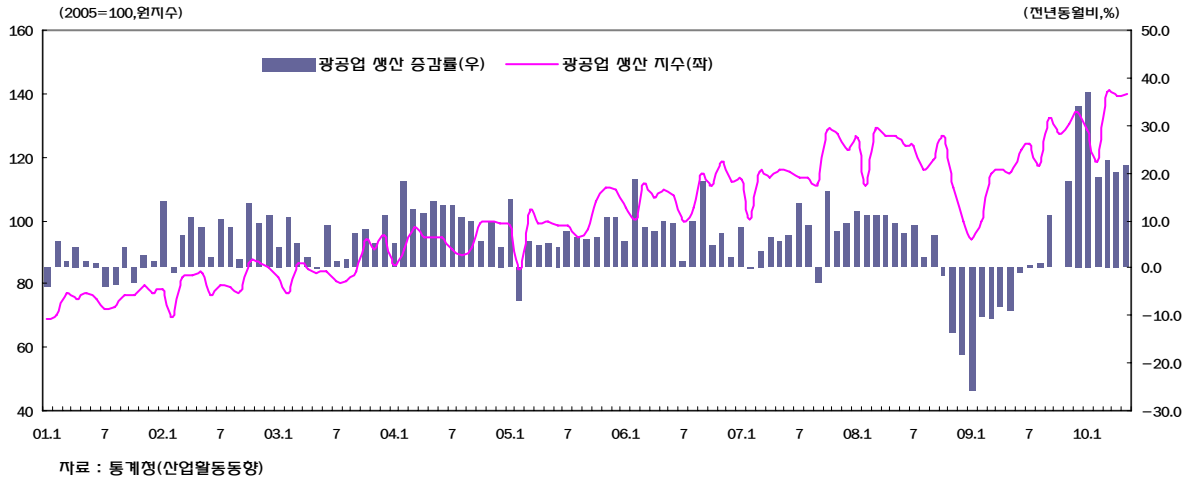

### 제조업 평균가동률 추이

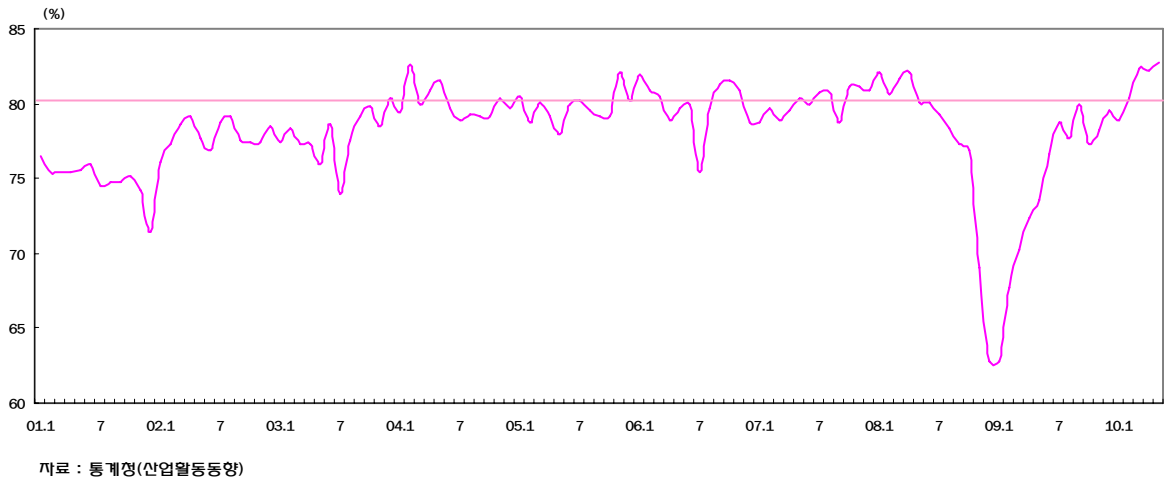

### 재고 추이

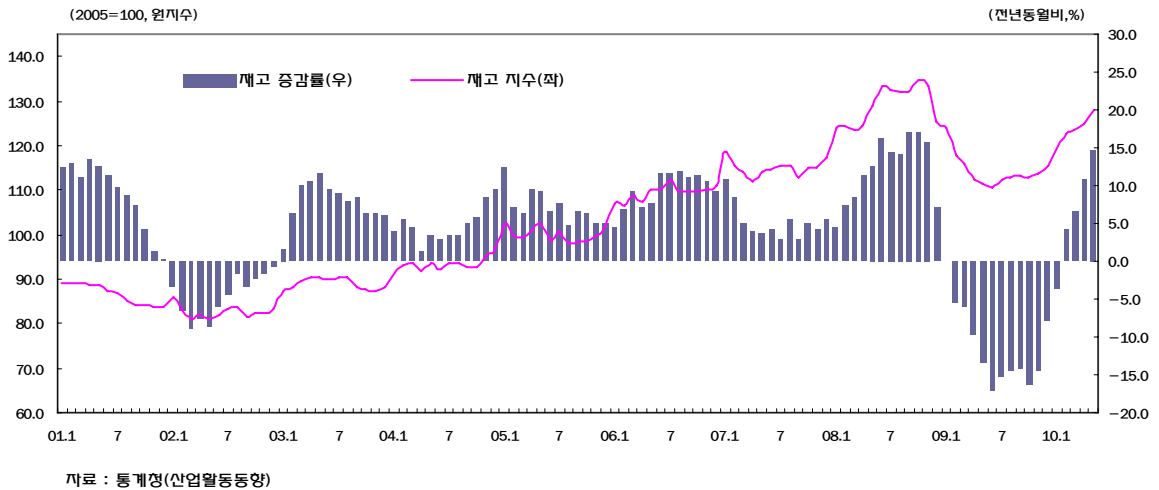

## 7. 서비스업 생산

① 5월 서비스업 생산은 전문·과학·기술업 등이 호조를 보였으나, 교직원 성과상여금 지급월 변경(09.5월→10.4월)에 따른 교육서비스업의 부진으로 전월대비 1.2% 감소, 전년동월대비로는 3.8% 증가

- 전문·과학·기술(전월대비 11.2%), 출판·영상·방송통신·정보(2.7%) 등은 증가한 반면, 교육(△16.2%), 부동산·임대(△4.7%) 등은 감소

(전년동기비, %)

	비중	08년	09년					10년 <sup>P</sup>			
		연간	연간	1/4	2/4	3/4	4/4	1/4 <sup>P</sup>	3월	4월 <sup>P</sup>	5월 <sup>P</sup>
서비스업생산	100.0	3.6	2.0	△0.3	2.4	1.9	3.7	5.7	5.5	3.7	3.8
도소매업	22.0	1.3	△0.4	△4.8	△2.2	0.3	5.4	7.4	7.8	5.7	6.1
운수업	9.0	4.3	△6.6	△12.7	△10.0	△4.8	1.4	13.9	16.0	14.9	11.9
숙박·음식점업	7.8	0.7	△1.5	△2.6	△0.6	△2.5	△0.2	1.5	1.7	1.1	0.7
출판·통신업	8.4	3.3	0.7	△1.4	1.6	1.4	1.8	1.2	2.1	△1.8	1.3
금융·보험업	15.3	9.7	8.0	6.9	10.3	9.0	5.7	6.5	6.6	0.5	1.9
부동산·임대업	6.3	△2.1	5.3	△4.2	△2.2	6.7	21.3	10.4	12.2	7.7	1.8
전문·과학·기술	4.8	2.0	1.0	△1.7	3.8	0.0	2.0	3.1	3.8	△1.9	11.0
사업서비스업	2.9	4.4	△3.0	△4.9	△6.2	△0.8	0.0	5.4	6.6	6.1	6.2
교육서비스업	10.8	1.7	2.8	9.4	16.5	△3.7	△9.6	△0.8	△3.9	0.7	△7.3
보건·사회복지	6.0	8.7	10.4	8.9	8.9	10.4	13.2	11.5	9.8	9.7	11.6
예술·여가	2.9	2.2	△0.5	1.4	0.7	0.0	△3.8	△3.5	△5.6	△0.9	1.3
협회·단체	3.8	0.1	△2.4	△3.8	△4.8	△1.4	2.4	1.3	2.7	3.3	6.2
하수, 폐기물 처리	0.4	5.8	3.7	0.1	9.0	6.0	△0.2	7.2	6.9	2.2	5.0

자료: 통계청

② 6월 서비스업 생산은 전월 교육서비스업의 일시적 감소요인 소멸, 월드컵 영향에 따른 음식·숙박업 등의 호조, 고용회복 추세 등으로 전월대비 증가 전환이 예상

\* 취업자 증감(전년동월비, 만명) : (10.1)0.5 (2)12.5 (3)26.7 (4)40.1 (5)58.6

### 서비스업 추이

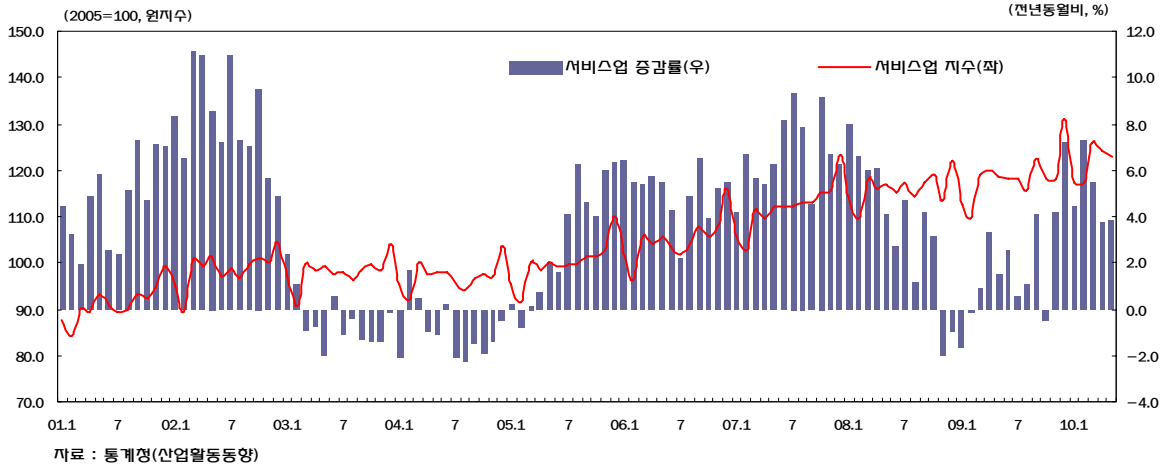

### 도소매업 추이

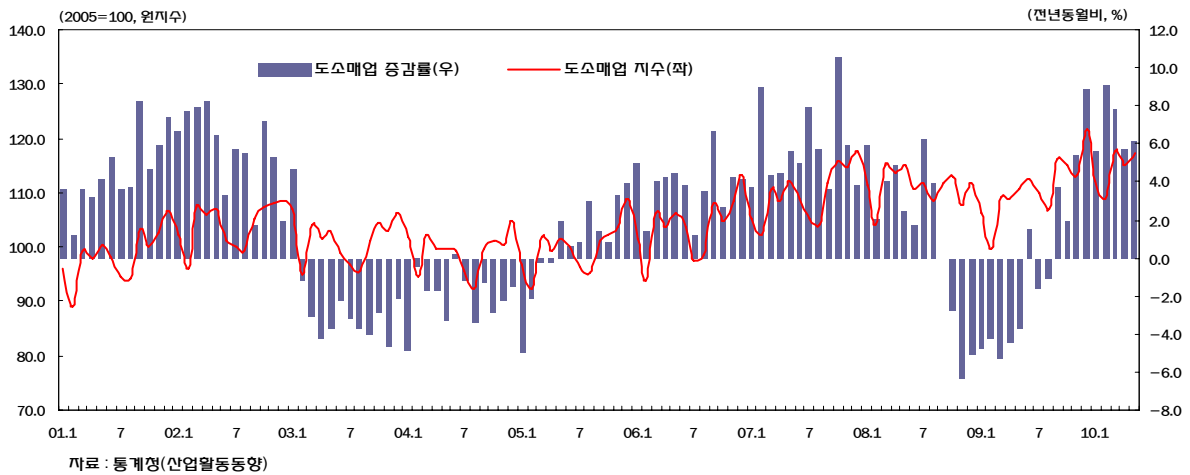

### 10년.5월 업종별 서비스업 추이

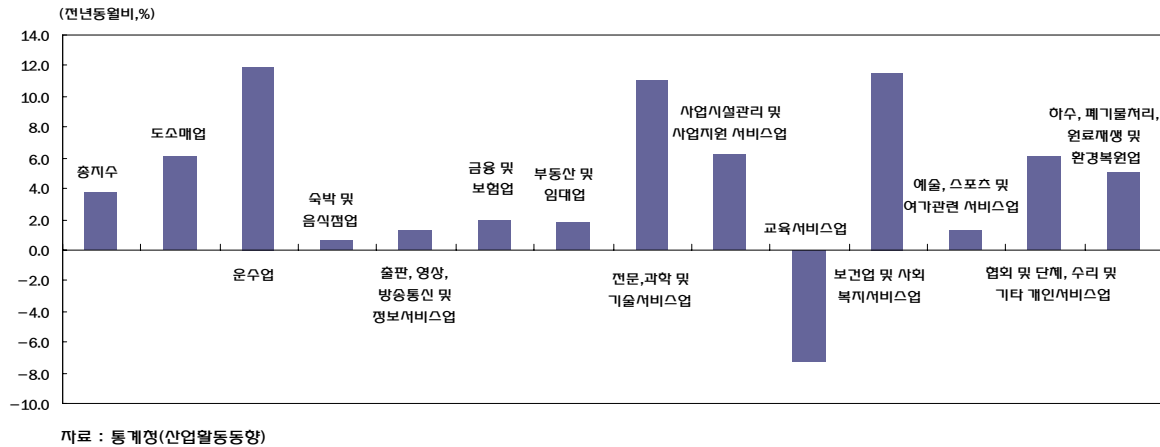

## 8. 고용

□ 5월중 취업자는 전년동월대비 58.6만명 증가, 고용률은 60.0%로 전년동월대비 0.7%p 상승

\* 계절조정 취업자는 전월대비 1.7만명 증가, 계절조정 고용률은 59.1%로 전월 대비 0.3%p 상승

- 산업별로는 제조업(19.0만명), 건설업(4.6만명), 서비스업(43.8만명) 취업자가 증가한 반면, 농림어업(△8.7만명) 취업자는 감소
  - 제조업 취업자는 수출호조, 광공업 생산 증가 등에 따라 5개월 연속 증가
  - 서비스업 취업자는 내수 회복 및 소비 증가의 영향으로 증가세 지속
  - 이상저온 현상 완화로 농림어업 취업자 감소폭이 축소
- 종사상 지위별로는 일용직(△13.9만명)의 감소폭은 줄고, 상용직(76.3만명)이 크게 증가하여 임금근로자는 증가(77.0만명)
  - 자영업주(△8.2만명) 등 비임금근로자는 크게 감소(△18.5만명)
- 남성(26.8만명)과 여성(31.8만명) 취업자 모두 증가하는 가운데 여성취업자 증가폭이 크게 확대

	08년	09년						10년		
	연간	연간	5월	1/4	2/4	3/4	4/4	1/4	4월	5월
· 취업자수(만명)	2,358	2,351	93.6	2,290	2,374	2,375	2,363	2,304	2,392	2,431
· 고용률(%)	59.5	58.6	59.3	57.4	59.3	59.1	58.7	57.0	59.1	60.0
(계절조정)	59.5	58.6	58.4	58.8	58.6	58.7	58.5	58.3	58.8	59.1
· 취업자 증감 <sup>1)</sup> (만명)	14.5	△7.2	△21.9	△14.6	△13.4	△0.1	△0.6	13.2	40.1	58.6
(농림어업제외)	(18.2)	(△34)	(△17.0)	(△16.0)	(△10.9)	(2.4)	(11.0)	(29.6)	(52.9)	(67.3)
- 제조업	△5.2	△12.6	△14.0	△16.3	△15.1	△14.3	△4.9	6.1	14.5	19.0
- 건설업	△3.7	△9.1	△12.5	△4.3	△11.3	△10.3	△10.7	△6.1	1.9	4.6
- 서비스업	26.3	18.6	9.4	4.7	15.5	26.9	26.4	29.5	36.7	43.8
- 농림어업	△3.7	△3.8	△4.9	1.4	△2.5	△2.5	△11.6	△16.4	△12.8	△8.7
- 임금근로자	23.6	24.7	7.9	7.3	17.5	35.6	38.5	37.1	64.1	77.0
· 상 용 직	38.6	38.3	30.6	31.8	31.3	38.6	51.5	65.1	78.4	76.3
· 임 시 직	△9.3	2.2	△8.9	△13.6	△0.5	12.5	10.5	△3.7	9.6	14.7
· 일 용 직	△5.7	△15.8	△13.8	△10.8	△13.3	△15.5	△23.5	△24.3	△24.0	△13.9
- 비임금근로자	△9.2	△31.9	△29.8	△22.0	△30.9	△35.7	△39.1	△23.9	△24.0	△18.5
· 자영업주	△7.9	△25.9	△30.1	△19.7	△28.6	△27.6	△27.9	△10.6	△10.6	△8.2
- 남 성	9.6	3.1	△0.8	△2.3	2.4	3.4	8.9	11.7	18.7	26.8
- 여 성	4.8	△10.3	△21.1	△12.4	△15.8	△3.4	△9.4	1.5	21.3	31.8
- 15~29세	△11.9	△12.7	△11.2	△21.2	△9.9	△12.3	△7.7	△1.2	△7.2	△1.6
- 30~39세	△2.6	△17.3	△21.1	△15.9	△21.3	△16.9	△14.9	△4.2	△1.3	0.1
- 40~49세	6.4	△2.4	△3.7	0.8	△2.7	△3.0	△4.6	△2.1	5.8	6.3
- 50~59세	20.7	19.8	14.1	19.3	15.6	21.1	23.0	25.1	32.0	37.4
- 60세이상	1.8	5.4	0	2.3	4.9	10.9	3.7	△4.4	10.8	16.2

주: 1) 전년동기비, 자료 : 통계청

### 취업자수와 취업자증감 추이

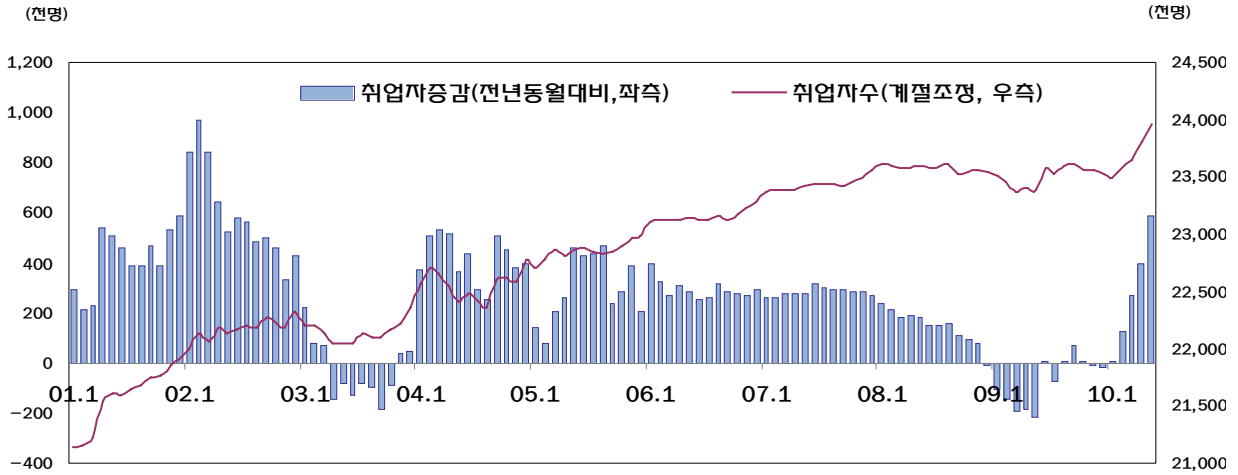

자료 : 통계청(고용동향)

### 산업별 취업자 비중 추이

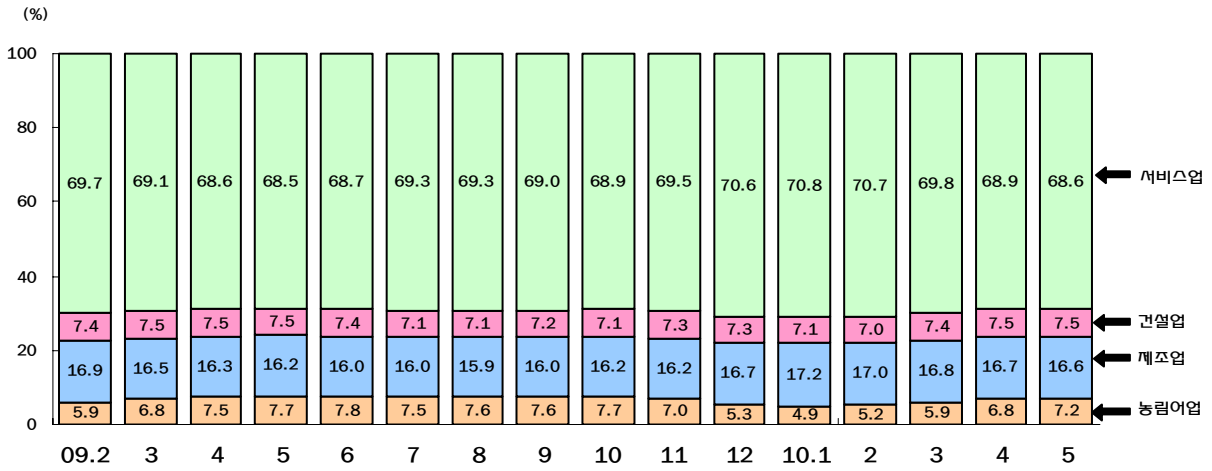

자료 : 통계청(고용동향)

### 중사상지위별 취업자 비중 추이

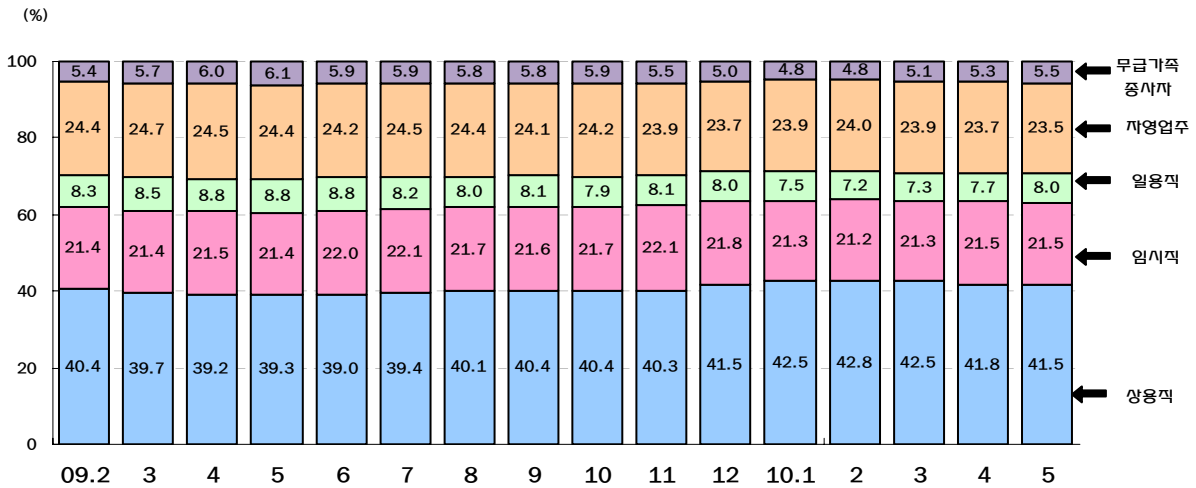

자료 : 통계청(고용동향)

② 5월중 실업자수는 79.3만명으로 전년동월대비 14.5만명 감소  
실업률은 3.2%로 전년동월대비 0.6%p 하락

\* 계절조정 실업자는 78.9만명으로 전월대비 11.3만명 감소, 계절조정 실업률은 3.2%로 전월대비 0.5%p 하락

- 1월 희망근로 참여자 모집 등 일시적 요인으로 급등하였던 실업률이 취업자 증가, 정부 일자리 사업 본격화에 따라 안정세를 회복
- 모든 연령대에서 실업률이 하락하였으며, 특히 청년실업률이 6.4%로 전년동월대비 1.2%p 하락

	08년			09년						10년		
	연간	3/4	4/4	연간	5월	1/4	2/4	3/4	4/4	1/4	4월	5월
▪ 실업자수(만명)	76.9	75.2	75.7	88.9	93.8	90.8	94.3	88.6	81.7	113.0	93.4	79.3
▪ 실업자증감 (전년동기비, 만명)	△1.4	△0.5	2.4	11.9	18.4	10.7	17.6	13.4	6.0	22.2	0.1	△14.5
- 남 성	△1.2	0.1	2.5	8.0	11.7	8.3	11.6	9.5	2.5	8.3	△0.2	△8.8
- 여 성	△0.1	△0.6	△0.1	4.0	6.7	2.4	6.0	3.9	3.6	13.9	0.3	△5.7
▪ 실업률(%)	3.2	3.1	3.1	3.6	3.8	3.8	3.8	3.6	3.3	4.7	3.8	3.2
(계절조정)	3.2	3.2	3.2	3.6	3.8	3.5	3.9	3.7	3.5	4.3	3.7	3.2
- 청년실업률	7.2	6.9	7.0	8.1	7.6	8.6	8.0	8.1	7.6	9.5	8.6	6.4
- 중졸이하	2.2	2.1	2.1	2.5	2.8	2.9	2.6	2.2	2.3	5.1	2.5	2.3
- 고졸	3.8	3.8	3.8	4.4	4.4	4.5	4.6	4.6	4.0	5.0	4.1	3.4
- 대졸이상	3.0	2.9	2.9	3.5	3.7	3.6	3.7	3.3	3.2	4.2	4.1	3.4

자료 : 통계청

③ 5월중 비경제활동인구는 1,543만명으로 전년동월대비 6.5만명 증가,  
경제활동참가율은 61.9%로 전년동월대비 0.3%p 상승

\* 계절조정 비경제활동인구는 1,578만명으로 전월대비 1.1만명 감소, 계절조정 경제활동참가율은 61.1%로 전월대비 0.1%p 상승

- 비경제활동인구는 육아(△12.4만명), 쉬었음(△6.4만명)은 감소한 반면 가사(14.8만명), 연로(3.2만명)는 증가

	08년			09년						10년		
	연간	3/4	4/4	연간	5월	1/4	2/4	3/4	4/4	1/4	4월	5월
▪ 비경제활동인구 (만명)	1,525	1,515	1,537	1,570	1,537	1,609	1,535	1,553	1,583	1,625	1,563	1,543
▪ 경제활동참가율(%)	61.5	61.8	61.3	60.6	61.6	59.7	61.7	61.3	60.7	59.8	61.4	61.9
▪ 비경활인구증감 (전년동기비, 만명)	29.7	28.9	37.2	44.7	52.1	51.4	44.5	37.4	45.6	16.6	11.0	6.5
- 육아	6.3	8.2	5.3	4.0	3.4	7.8	4.8	1.9	1.5	△11.8	△14.2	△12.4
- 가사	6.1	5.2	5.9	14.8	12.9	13.1	12.5	10.0	23.5	23.7	13.3	14.8
- 연로	7.6	10.4	5.9	8.8	13.5	5.2	10.2	10.5	9.2	19.3	9.4	3.2
- 쉬었음	3.1	△2.7	9.9	12.3	13.9	16.2	11.2	9.4	12.3	△18.7	△6.2	△6.4

자료 : 통계청



### 고용률 추이

(%)

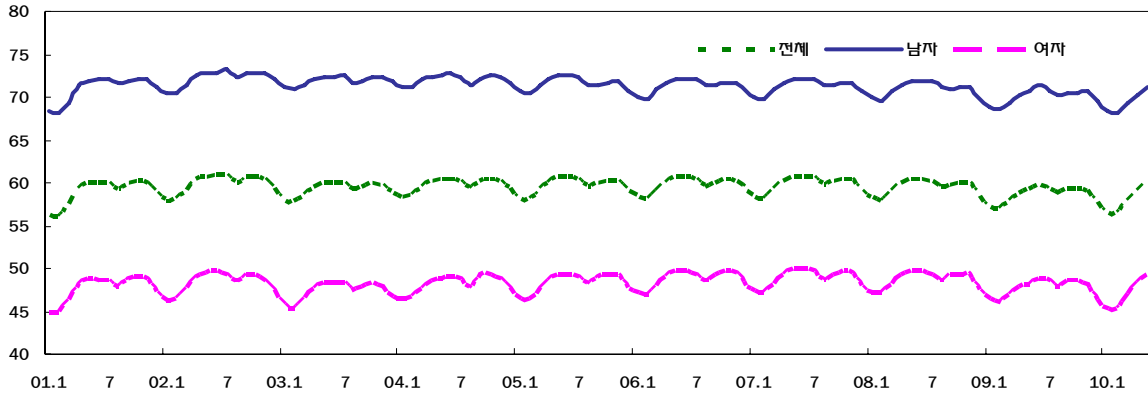

자료 : 통계청(고용동향)

### 실업률 및 청년실업률 추이

(%)

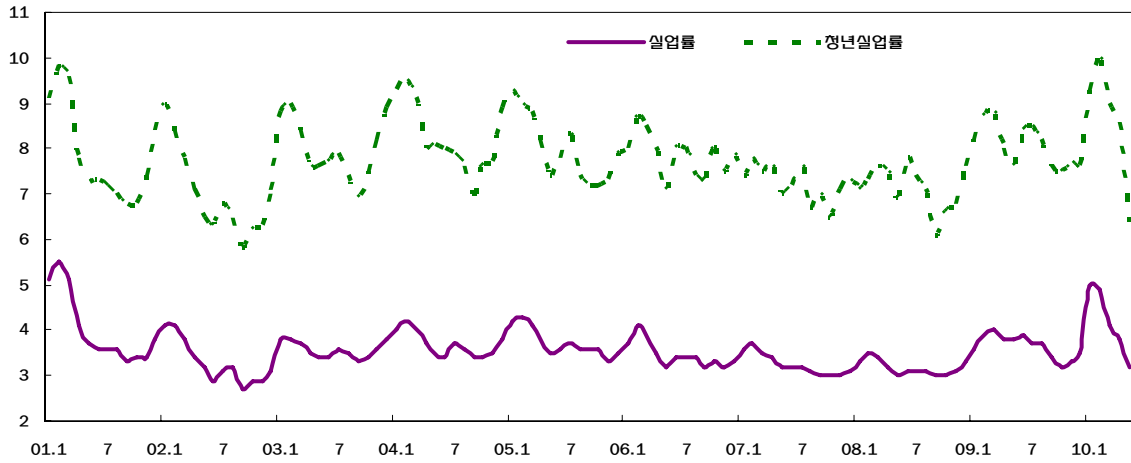

자료 : 통계청(고용동향)

### 경제활동인구 추이

(단위: 천명)

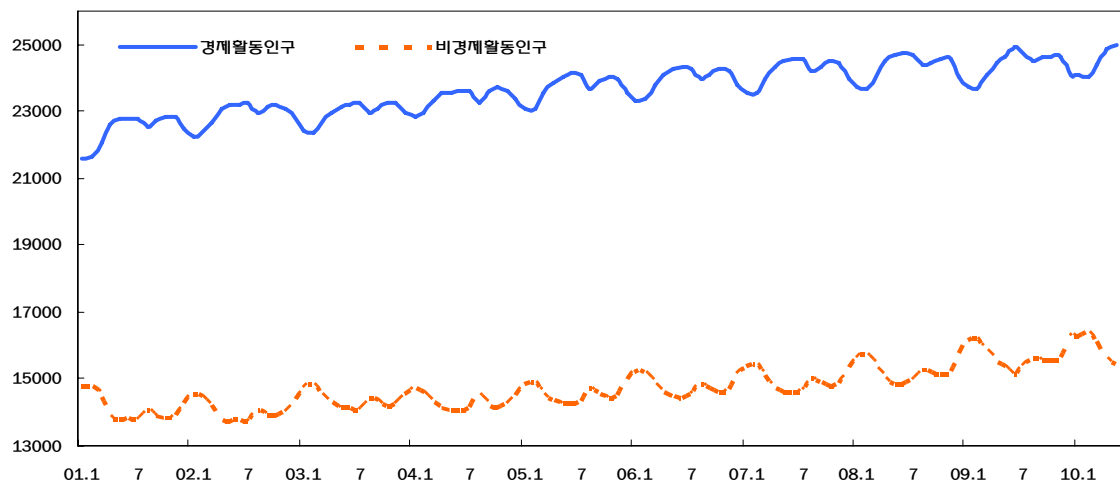

자료 : 통계청(고용동향)

## 9. 금융 시장

### ① 주식 시장

- 6월 국내 증시는 경기회복 기대 및 유로존 재정우려 완화로 상승
  - 美·中 경제지표 호조\*에 따른 글로벌 경기회복 기대, 中 관리변동 환율제 복귀에 따른 위안화 절상 전망 등으로 투자심리 개선
  - \* 美 10.4월 잠정주택판매 전월비 6.0% / 中 10.5월 수출 전년동월비 48.5%
  - 단, 월 후반 中 경기선행지수 하향 조정으로 경기둔화 우려가 대두된 가운데, 무디스의 그리스 신용등급 하향 등 유로존 불안요인 상존
- 금융시장 불안요인 상존에도 불구하고, 국내 경기의 견조한 회복세 등으로 외국인 소폭 순매수 전환(+0.8조)

(pt, 조원, %)

	유가증권 시장			코스닥 시장		
	10.5말	10.6말	전월대비 증감	10.5말	10.6말	전월대비 증감
· 주가지수	1,641.3	1,698.3	+57.0(+3.5%)	489.4	490.0	+0.6(+0.1%)
· 시가총액	904.3	936.5	+32.2(+3.6%)	86.7	88.0	+1.3(+1.5%)
· 일평균거래액	6.3	5.1	△0.8(△19.0%)	2.1	1.7	△0.4(△19.0%)
· 외국인보유비중	31.7	31.4	△0.3(△0.9%)	8.6	8.2	△0.4(△4.7%)

### ② 외환 시장

- 원/달러 환율은 6월 들어 19.7원 상승 (5월말 1,202.5원 → 6월말 1,222.2원)
  - 정부의 자본유출입 변동성 완화 방안 발표, 月末 美·中 경기둔화 우려(상승 요인), 유로존 재정우려 완화, 中 위안화 절상 전망(하락 요인) 등의 대내외적 요인이 혼재되며 변동성이 확대
- 원/100엔 환율은 美·中 경기둔화 우려 등에 따른 안전통화 선호 심리 강화(엔화 강세) 등으로 66.5원 상승

	06년말	07년말	08년말	09년말	10.5월말	6월말	절상률*(%)
· 원/달러 환율	929.8	936.1	1,259.5	1,164.5	1,202.5	1,222.2	△1.6
· 원/100엔 환율	783.4	828.6	1,396.8	1,264.5	1,314.1	1,380.6	△4.8

\* 전년말 대비, 환율은 한국 종가(15:00) 기준

## 주가 추이

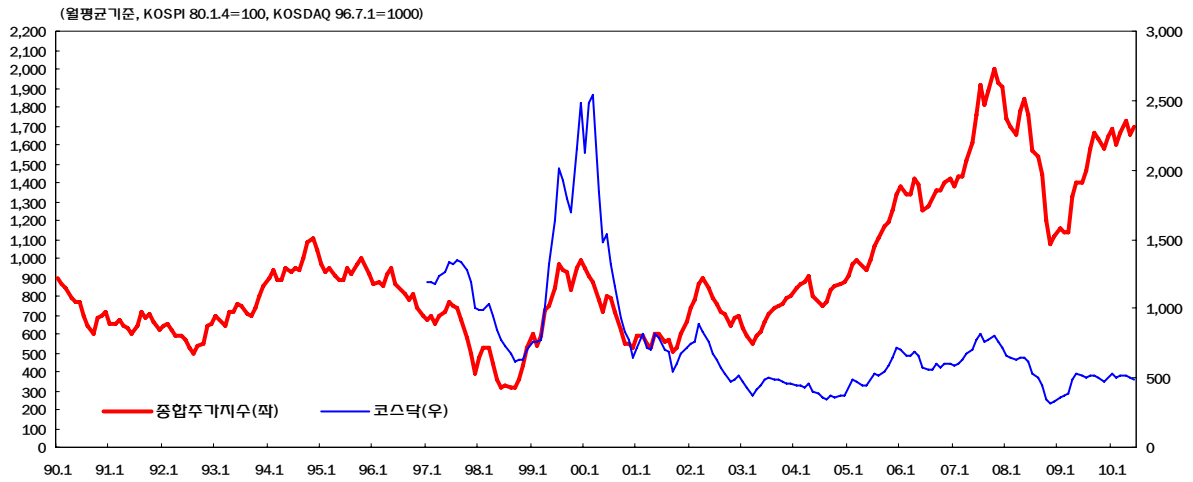

## 환율 추이 (월말기준)

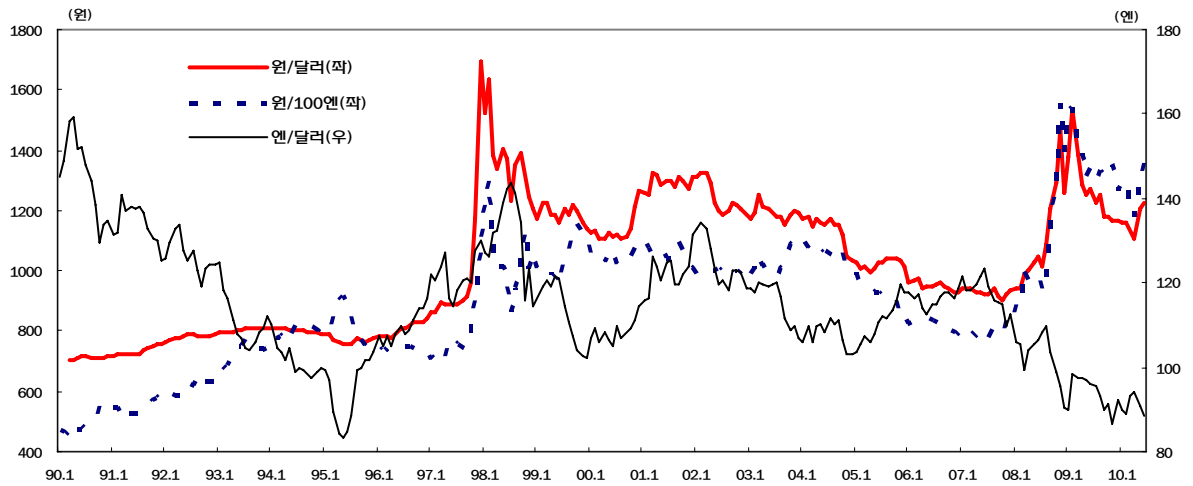

## 최근 환율 추이

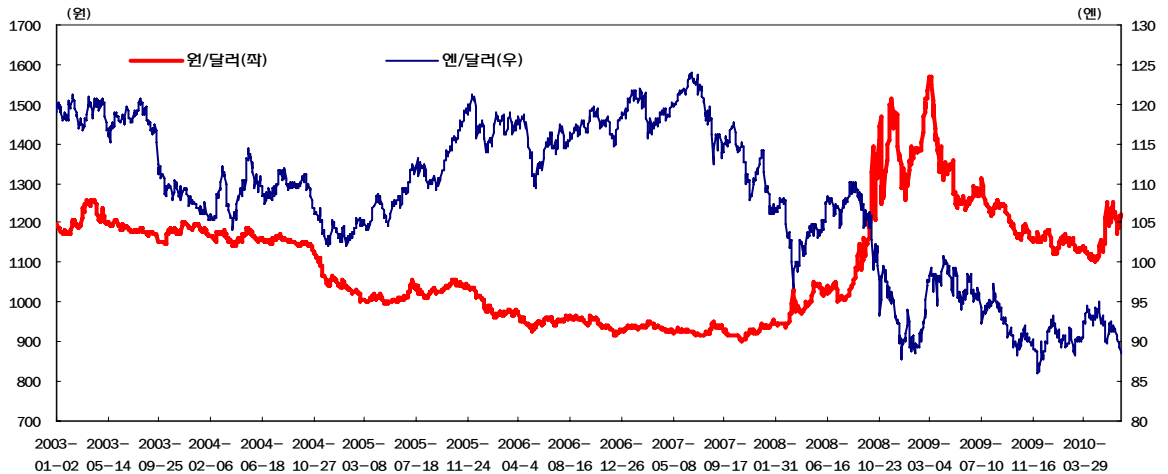

### ③ 채권 시장

- 6월 국고채 금리는 하반기 기준금리 인상 전망으로 상승
  - 한은 통화정책방향 의결문의 물가안정 강조 등으로 조기 금리 인상 전망이 확산된 가운데, 외은지점 선물환 규제 등으로 상승  
(기말, %)

	06년	07년	08년	09년	10.4월	5월	6월	전월대비
콜금리(1일)	4.60	5.02	3.02	2.01	2.00	2.00	2.03	↑ 3bp
CD(91일물)	4.86	5.82	3.93	2.88	2.45	2.45	2.46	↑ 1bp
국채(3년)	4.92	5.74	3.41	4.44	3.61	3.58	3.86	↑ 28bp
회사채(3년)	5.29	6.77	7.72	5.56	4.41	4.45	4.77	↑ 32bp
국채(5년)	5.00	5.78	3.77	4.98	4.27	4.36	4.44	↑ 8bp

### ④ 통화량 및 자금 흐름

- 4월중 광의통화(M2, 평잔)는 전년동월대비 8.8%\* 증가
  - \* 증권사 CMA(09.7월 이후 신규편입) 제외 기준
  - 정부부문 통화공급은 축소되었으나, 은행대출 등 민간신용이 소폭 증가하고, 외국인 투자자금 유입이 지속되어 전월(8.7%) 수준 유지  
(전년동기비, 평잔, %, 조원)

	08년					09년					10년		10.4월 잔액
	연중	1/4	2/4	3/4	4/4	연중	1/4	2/4	3/4	4/4	1/4	4월	
M1	△1.8	△12.4	△0.1	2.1	5.0	16.3	10.8	17.6	18.9	17.8	14.5	10.8	387
M2	14.3	13.3	15.3	14.7	13.8	10.1	11.5	10.1	9.5	9.3	8.8	8.8	1,610
Lf	11.9	11.6	12.8	12.1	11.2	7후반	8.8	7.3	7.5	7.4	8.1	8.5 <sup>p</sup>	2,063

- 5월 중 은행 수신 큰 폭 증가, 자산운용사 수신 증가
  - 비은행 금융기관의 금리메리트 저하, 금리저점 인식에 따른 예금 유치 노력 등으로 큰 폭 증가로 전환
  - 자산운용사 수신은 법인자금 유입에 따른 MMF 증가, 주가하락에 따른 주식형 펀드 환매 감소 등으로 증가로 전환  
(기간중 말잔 증감, 조원)

	08년	5월	09년	5월	10.3월	4월	5월	잔액
은행권	104.3	9.6	54.8	10.4	△16.2	△3.4	18.6	1,039
자산운용사	63.0	14.7	△27.6	△2.2	6.1	△3.0	4.2	344

### 금리 추이

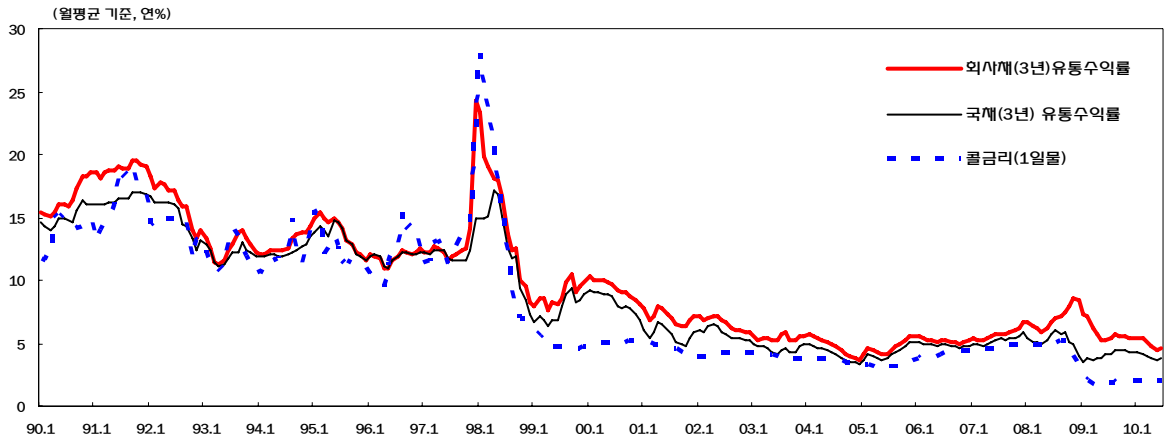

### 통화증량 추이

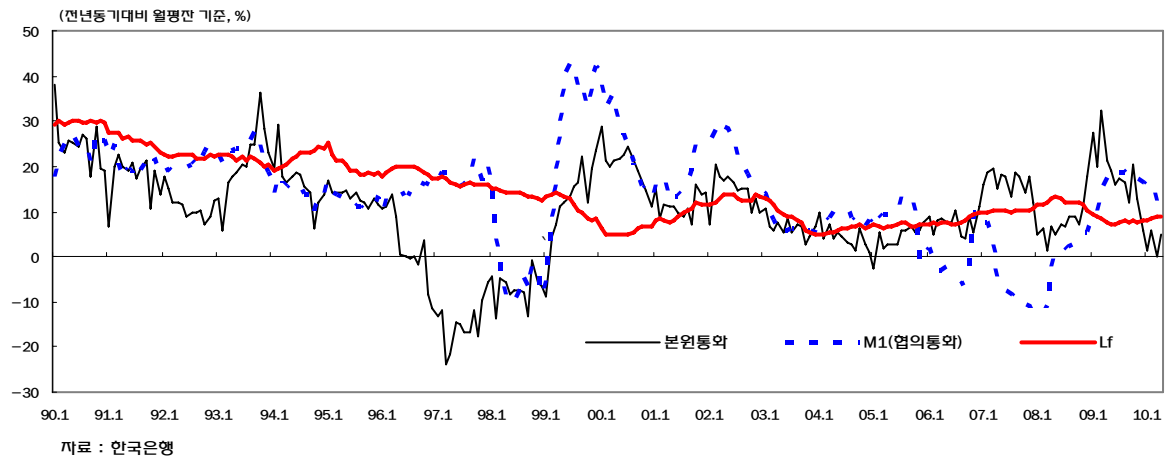

### 금융권별 수신비중 추이(M3말잔 기준)

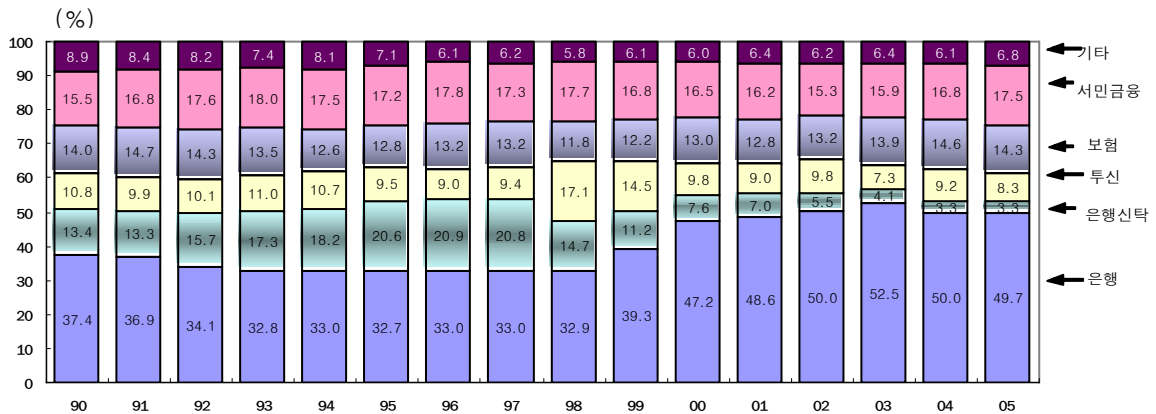

## 10. 국제수지

- ① 5월 경상수지는 상품수지 흑자 축소에도 불구하고 서비스·소득수지가 개선되면서 전월(14.2억달러)보다 흑자폭(38.3억달러) 확대
- 상품수지는 전월보다 조업일수가 감소하고 선박수출 인도금액이 줄어들면서 흑자폭 축소(51.2억달러→41.8억달러)
  - 서비스수지는 환율상승에 따른 여행 및 기타서비스수지 개선에 힘입어 전월보다 적자폭 축소(△18.5억달러→△6.4억달러)
  - 소득수지는 4월에 집중되었던 연말 결산법인의 배당지급이 마무리되면서 흑자 전환(△13.8억달러→3.0억달러)
  - 경상이전수지는 환율상승으로 해외로의 송금이 감소하면서 적자 규모가 전월보다 축소(△4.7억달러→△0.1억달러)

경상수지 동향(억달러)

	2008	2009				2010				
	연간	연간	1/4	2/4	3/4	4/4	1/4	4월	5월	1~5월
경상수지	△57.8	426.7	86.2	131.0	104.0	105.6	13.4	14.2	38.3	65.9
-상품수지	56.7	561.3	83.1	175.8	147.0	155.4	74.4	51.2	41.8	167.4
-서비스수지	△166.7	△172.0	△19.3	△41.7	△53.3	△57.7	△60.4	△18.5	△6.4	△85.3
-소득수지	59.0	45.5	9.2	2.9	16.9	16.5	7.6	△13.8	3.0	△3.2
-경상이전수지	△6.7	△8.1	13.1	△6.0	△6.6	△8.6	△8.1	△4.7	△0.1	△13.0

자료 : 한국은행

- ② 5월 자본수지는 외국인 국내주식투자 순유출 및 은행 단기차입금 상환 등으로 큰 폭의 유출초 전환
- \* 자본수지(억달러) : (09.2/4)86.8 (3/4)144.0 (4/4)47.7 (10.1/4)57.1 (4)85.6 (4)△119.6
- 직접투자수지는 내국인 해외투자 감소, 외국인 국내투자 순유입 전환 등으로 유출초 규모가 전월보다 축소(△12.2억달러→△5.5억달러)
  - 증권투자수지는 유럽 재정위기 및 대북 리스크 부각 등으로 외국인 주식투자가 순유출로 전환되면서 유출초(△5.9억달러) 시현
  - 파생금융상품수지는 대외 파생금융거래 관련 손실 등으로 전월보다 유출초 규모 확대(△2.5억달러→△4.5억달러)
  - 기타투자수지는 은행 단기차입금 상환 등에 따라 전월의 46.5억달러 유입초에서 104.8억달러 유출초로 전환
- ③ 6월 경상수지는 서비스수지 악화 등에도 불구하고 수출입차 흑자폭 확대에 힘입어 5월보다 확대된 55억불 내외 흑자 전망

### 경상수지 추이

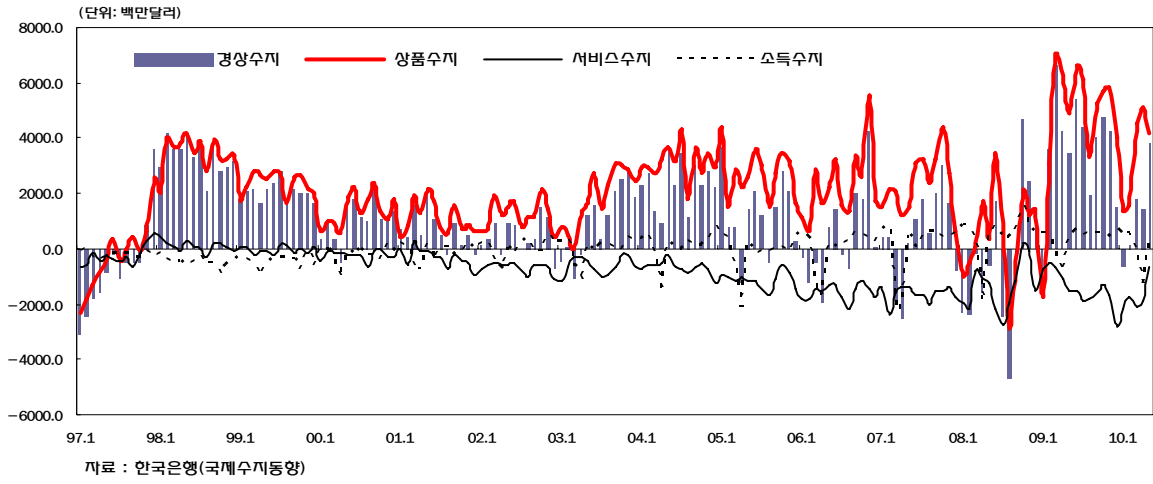

### 여행수지 추이

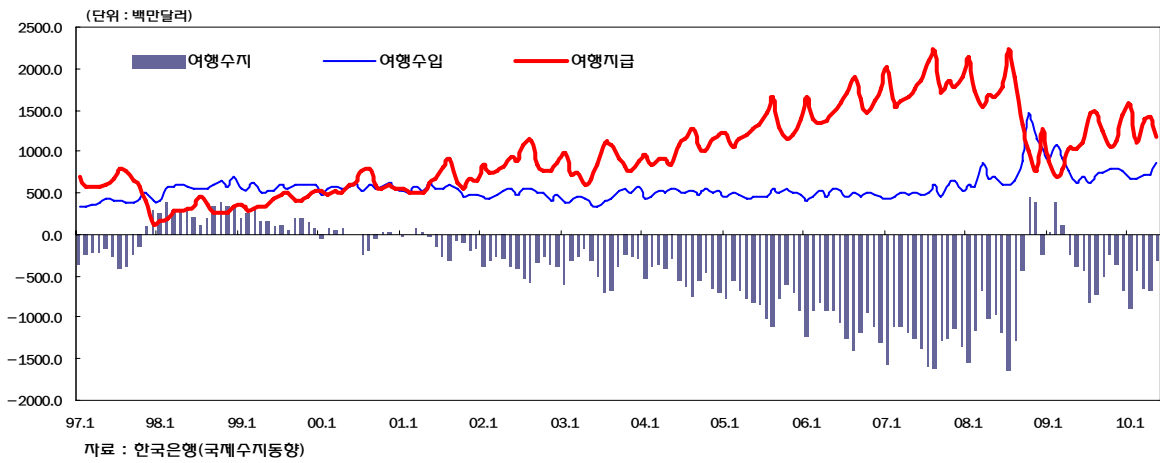

### 자본수지 추이

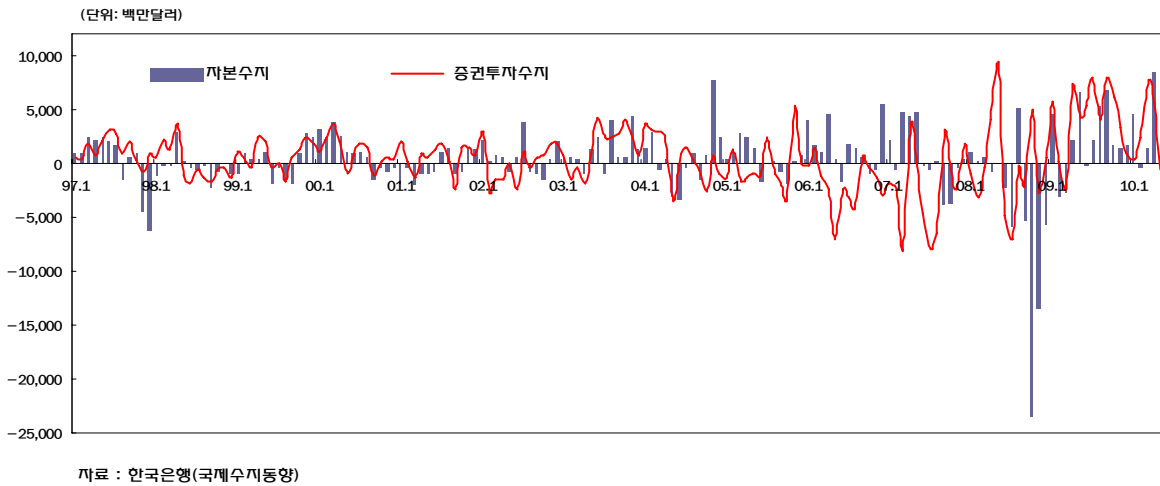

## 11. 물가 및 국제원자재 가격

① 6월 소비자물가는 전년동월대비 2.6%(전월대비 △0.2%) 상승

(%)	09.6	7	8	9	10	11	12	10.1	2	3	4	5	6
전 월 비	△0.1	0.4	0.4	0.1	△0.3	0.2	0.4	0.4	0.4	0.3	0.5	0.1	△0.2
전년동월비	2.0	1.6	2.2	2.2	2.0	2.4	2.8	3.1	2.7	2.3	2.6	2.7	2.6
전년동기비	3.3	3.1	2.9	2.8	2.8	2.8	2.8	3.1	2.9	2.7	2.7	2.7	2.7

자료 : 통계청

② 농축수산물 가격이 하락세를 보인 반면, 금반지 가격 상승 등의 영향으로 공업제품 가격은 상승세 시현

- (농축수산물) 기후여건 개선으로 채소류 가격이 크게 하락한 가운데, 수산물 가격도 하락하면서 전월대비 △3.1% 하락

\* 6.1~20일 기후여건(평년대비): 평균기온 1.3℃ ↑, 일조시간 11.9시간 ↑

\* 농축수산물 가격(전월비,%): 농산물△5.6 (채소류 △11.5), 축산물 1.7, 수산물 △0.4

- (공업제품) 국제유가 안정세가 반영되면서 석유류 가격은 하락하였으나, 금반지 가격 상승 등의 영향으로 소폭 오름세 (전월비 0.3%)

\* 국제유가(Dubai油,\$/b): (10.1)76.8 (2)73.6 (3)77.3 (4)83.6 (5)76.8 (6)74.1

\* 물가상승 기여도(전월비,%p): 전체 △0.17, 농축수산물 △0.28, 공업제품 0.11 (금반지 0.08)

- (공공·개인서비스) 대부분 공공요금은 동결(전월비 0.0%)된 가운데, 개인서비스 요금도 안정적 흐름 지속(전월비 0.0%)

구 분	전체	농축수산물	공업제품	석유류	집세	공공요금	개인서비스
전월비(%)	△0.2	△3.1	0.3	△0.7	0.3	0.0	0.0
기여도(%p)	△0.17	△0.28	0.11	△0.04	0.03	0.00	0.00
전년동월비(%)	2.6	6.3	3.1	9.3	2.0	1.2	2.0
기여도(%p)	2.58	0.53	0.98	0.52	0.18	0.19	0.70

자료 : 통계청

③ 석유류와 농산물이 제외되는 근원물가는 전년동월대비 1.7% 상승하여 안정세 지속

- 체감물가를 나타내는 생활물가는 전년동월대비 2.8% 상승

(%)	6	7	8	9	10	11	12	10.1	2	3	4	5	6
근원물가	3.5	3.2	3.1	2.7	2.6	2.5	2.2	2.1	1.9	1.5	1.5	1.6	1.7
(전월대비)	(0.1)	(0.2)	(0.1)	(0.1)	(0.1)	(0.2)	(0.1)	(0.1)	(0.2)	(0.1)	(0.2)	(0.3)	(0.2)
생활물가	0.5	0.4	1.3	1.7	1.5	2.3	3.3	3.8	3.4	2.9	3.2	3.0	2.8

자료 : 통계청



### 물가 추이

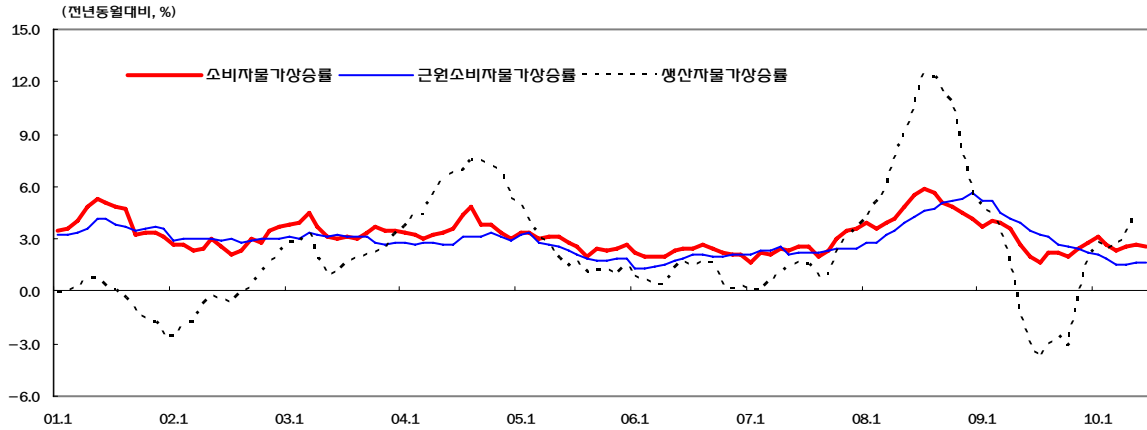

자료 : 통계청(소비자물가상승률, 근원소비자물가상승률), 한국은행(생산자물가상승률)

### 소비자물가 상승률

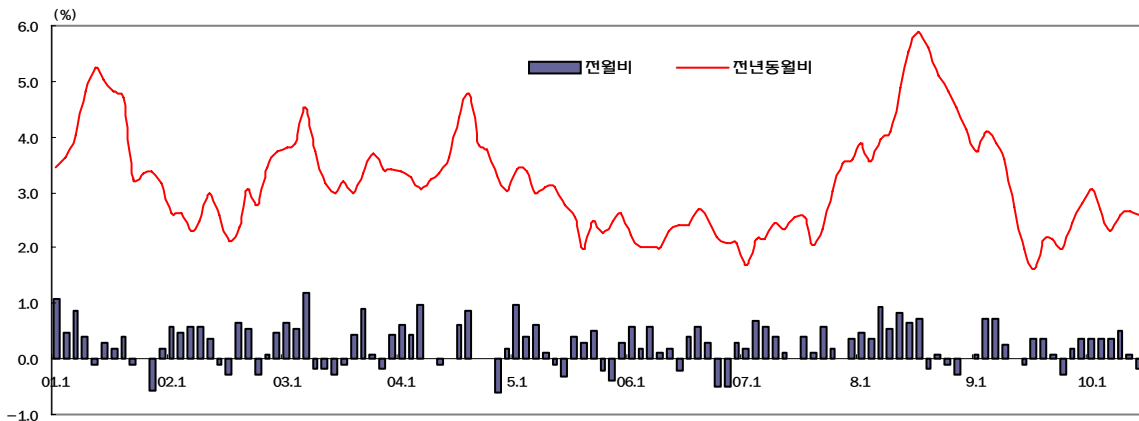

자료 : 통계청(소비자물가동향)

### 소비자물가지수 부문별 기여도

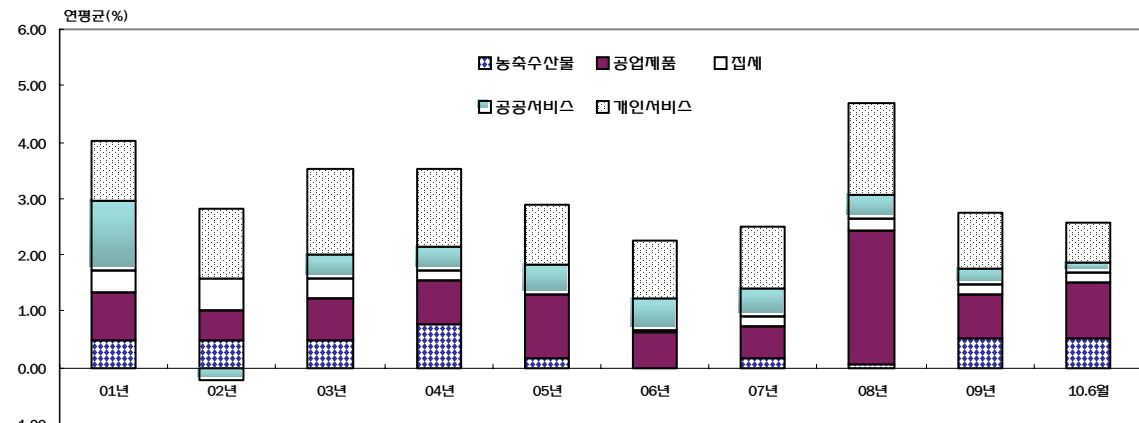

자료 : 통계청(소비자물가동향)

④ 6월 국제유가 및 국내 석유제품 가격은 전월에 비해 하락

- 국제유가(두바이유 기준)는 남유럽발 재정위기 이후 경기회복에 대한 불확실성이 지속되는 가운데, 충분한 원유재고 등의 영향으로 전월에 비해 소폭 하락

\* 주간 미국 석유재고(백만B, 매월 마지막주) : (3)354 (4)361 (5)363 (6)363

(평균가격, \$/B)

	07년	08년	09년	09.12	10.1	2	3	4	5	6
Dubai	68.4	94.3	61.9	75.5	76.8	73.6	77.3	83.6	76.8	74.1
Brent	72.8	97.5	61.7	74.5	76.4	73.9	79.0	84.8	75.2	74.9
WTI	72.3	99.9	61.9	74.5	78.3	76.5	81.3	84.5	73.7	75.3

자료 : KOREAPDS

\* 사상 최고가(현물, \$/b) : (Dubai) 141(08.7.4), (Brent) 145(08.7.3) (WTI) 146(08.7.14)

- 국내 석유제품 가격은 환율상승에도 불구하고 원유 및 국제제품 가격 하락을 반영하여 전월에 비해 하락

(평균가격, 원/ℓ)

	07년	08년	09년	09.12	10.1	2	3	4	5	6
휘발유	1,526	1,692	1,601	1,646	1,661	1,664	1,691	1,725	1,732	1,715
경유	1,273	1,614	1,397	1,441	1,450	1,443	1,469	1,507	1,522	1,509

자료 : 한국석유공사

⑤ 6월 비철금속 및 국제곡물은 경기회복에 대한 불확실성 등의 영향으로 전월에 이어 하향 안정세 지속

- 비철금속은 경기회복 불확실성에 따른 수요둔화 우려로 구리, 알루미늄, 니켈 등 주요품목 모두 전월대비 하락
- 국제곡물은 수요회복 부진, 생산호조 등으로 전월에 이어 옥수수·소맥·대두 등을 중심으로 가격 안정세 지속

\* 품목별 동향(전월비, %) : 옥수수 △5.6, 소맥 △6.0, 대두 △1.9, 원당 5.5, 구리 △5.0, 알루미늄 △5.2, 니켈 △11.9, 아연 △11.3, 납 △9.7, 주석 △1.5

로이터 지수 (17개 주요 원자재 가중평균 지수, 평균치)

07년	08년	09년	09.12	10.1	2	3	4	5	6
2,400	2,536	2,079	2,294	2,343	2,290	2,269	2,329	2,273	2,285

자료 : KOREAPDS

### 국제유가 추이

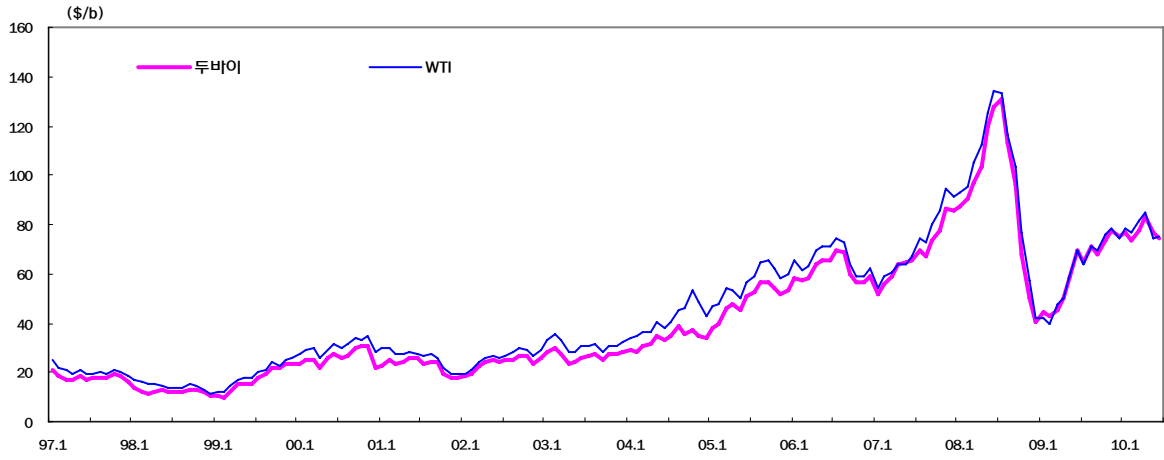

자료 : 한국석유공사

### 두바이 국제유가 및 국내수입가 추이

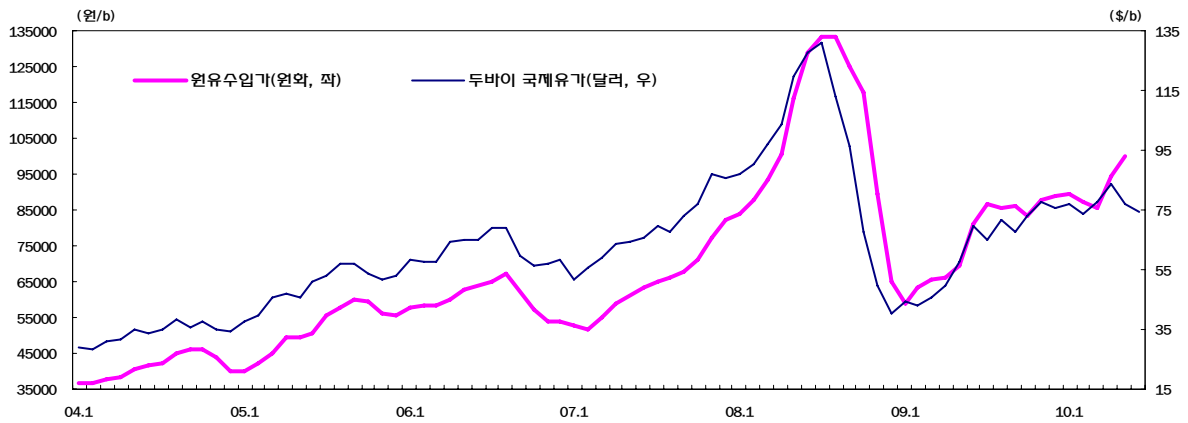

자료 : 한국석유공사, 관세청

### 국제원자재가격 추이

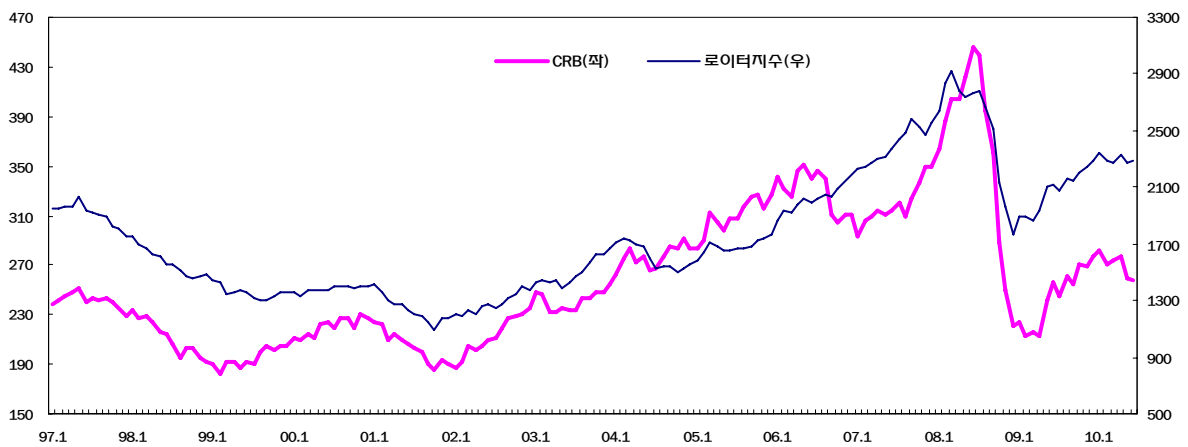

자료 : CRB(Bloomberg), 로이터지수(한국은행)

\* CRB : 미국의 상품거래소에 상장되어 있는 콩 등의 곡물, 원유, 귀금속 등 21개 품목의 상품선물시세를 지수화한 것

## 12. 부동산 시장

### ① 주택 시장

- 6월 전국 아파트 매매가격은 전월대비 0.0% 상승하여 상승세가 둔화
  - 수도권( $\Delta 0.7\%$ )은 서울 매매가격이 하락( $\Delta 0.6\%$ )하는 등 3개월 연속 하락세 (경기도  $\Delta 0.8\%$ , 인천  $\Delta 0.6\%$ )
  - 지방은 부산(0.9%), 대전(0.5%) 등 광역시를 중심으로 상승세 지속 (5개 광역시 0.5%, 기타시도 0.7%)

전국 아파트 매매가격 동향 (전기비 %)

	06년	07년	08년	09년	10년							(주간)			
					4/4	1월	2월	3월	4월	5월	6월	6/7	6/14	6/21	6/28
전국	13.8	2.1	2.3	1.6	0.9	0.1	0.4	0.3	0.2	0.1	0.0	0.0	0.0	0.0	0.0
서울	24.1	3.6	3.2	2.6	0.3	0.1	0.3	0.0	$\Delta 0.2$	$\Delta 0.4$	$\Delta 0.6$	$\Delta 0.1$	$\Delta 0.1$	$\Delta 0.1$	$\Delta 0.2$
강남	27.6	0.5	$\Delta 1.9$	3.9	0.2	0.2	0.4	0.0	$\Delta 0.1$	$\Delta 0.4$	$\Delta 0.5$	$\Delta 0.1$	$\Delta 0.1$	$\Delta 0.2$	$\Delta 0.1$
강북	19.0	8.3	9.4	0.9	0.4	0.0	0.1	0.0	$\Delta 0.3$	$\Delta 0.3$	$\Delta 0.6$	$\Delta 0.1$	$\Delta 0.1$	$\Delta 0.1$	$\Delta 0.2$
수도권	24.6	4.0	2.9	0.7	0.2	0.0	0.1	0.0	$\Delta 0.2$	$\Delta 0.4$	$\Delta 0.7$	$\Delta 0.1$	$\Delta 0.2$	$\Delta 0.1$	$\Delta 0.1$
5개광역시	2.1	$\Delta 0.6$	1.0	2.8	1.9	0.4	0.8	0.7	0.8	0.6	0.5	0.1	0.1	0.1	0.1

자료: 국민은행

- 6월 전세가격(0.4%)은 계절적 비수기에 접어들며 전월대비 상승폭이 축소
  - 서울은 강북권(0.0%)은 상승세가 멈추고 강남권(0.3%) 상승폭을 유지하여 전국 평균을 하회하며 상대적인 안정세

전국 아파트 전세가격 동향 (전기비 %)

	06년	07년	08년	09년	10년							(주간)			
					4/4	1월	2월	3월	4월	5월	6월	6/7	6/14	6/21	6/28
전국	7.6	1.9	0.8	4.5	2.0	0.4	0.9	0.8	0.7	0.5	0.4	0.1	0.1	0.1	0.1
서울	11.5	2.2	$\Delta 1.8$	8.1	2.3	0.6	1.0	0.7	0.5	0.3	0.2	0.0	0.0	0.0	0.0
강남	11.3	0.5	$\Delta 3.6$	10.4	2.7	0.9	1.2	0.5	0.5	0.3	0.3	0.1	0.1	0.1	0.0
강북	11.8	4.6	0.5	5.4	1.9	0.1	0.7	0.9	0.5	0.2	0.0	0.0	0.0	$\Delta 0.1$	0.0
수도권	11.7	2.1	$\Delta 0.4$	5.6	1.8	0.3	0.7	0.7	0.6	0.3	0.1	0.0	0.0	0.0	0.0
5개광역시	3.0	1.1	1.6	3.9	2.6	0.7	1.4	1.0	1.0	0.8	0.7	0.1	0.1	0.2	0.2

자료: 국민은행

- 5월 전국 아파트 거래량(62,050건)은 전월(72,983건)대비 8.3% 감소 (전년 동월대비 14.1% 감소, 최근 3년간 동월 평균(74천건)대비 15.6% 감소)

아파트 거래 월평균 건수 (천건/월)

	07년	08년	4월	09년	5월	6월	7월	8월	9월	10월	11월	12월	10년월	2월	3월	4월	5월
전국	84	74	97	77	72	81	91	81	90	87	82	82	62	67	80	73	62

자료: LH공사



② 토지 시장

- 5월 전국 지가상승률은 전월대비 0.10%로 안정세를 유지하고 있으나, 상승폭은 점차 축소  
(금융위기 이전 고점(08.10월)대비 2.3% 낮은 수준)
- 수도권(0.11%)은 경기(0.19%)와 인천(0.17%)지역이 높은 상승률 시현
  - \* 수도권 지가상승률(전월대비,%) : (10.1월)0.31 (2월)0.29 (3월)0.25 (4월)0.15 (5월)0.11
- 지방(0.09%)은 전월(0.11%)에 비해 상승폭 소폭 축소
  - \* 지방 지가상승률(전월대비,%) : (10.1월)0.14 (2월)0.13 (3월)0.12 (4월)0.11 (5월)0.09

지역별 토지가격 추이

(전기대비, %)

	07년		08년				09년				10년					
	연간	4/4	연간	2/4	3/4	4/4	연간	1/4	2/4	3/4	4/4	1월	2월	3월	4월	5월
전국	3.88	1.15	△0.31	1.46	1.18	△4.08	0.96	△1.20	0.35	0.88	0.94	0.25	0.23	0.21	0.14	0.10
서울	5.88	1.90	△1.00	2.17	1.59	△6.34	1.40	△1.38	0.68	1.30	0.81	0.25	0.26	0.21	0.05	0.00
경기	4.22	1.14	△0.26	1.57	1.28	△4.28	1.22	△1.62	0.37	1.13	1.36	0.35	0.32	0.29	0.25	0.19
인천	4.86	1.13	1.37	1.67	2.01	△3.57	1.99	△1.39	0.53	1.16	1.70	0.45	0.33	0.30	0.21	0.17

자료: LH공사

- 5월 토지거래량은 177천필지로, 전월대비 13.0%(필지수 기준) 감소  
(최근 5년간 동월 평균(240천필지) 대비 73.5%수준)
- 대구(18.1%), 서울(19.8%), 경기(10.8%) 지역을 중심으로 전 지역의 거래량 감소(필지수 기준)

지역별 토지거래량 추이

(천필지/월)

	07년	08년	09년									10년				
			(평균)	5월	6월	7월	8월	9월	10월	11월	12월	1월	2월	3월	4월	5월
전국	208	208	203	192	215	222	206	226	212	207	241	170	168	213	203	177
서울	33	26	22	22	27	26	25	28	25	19	21	16	17	20	17	14
경기	49	45	46	45	49	50	48	56	52	48	58	39	34	44	42	37
인천	13	13	10	9	10	11	10	13	14	11	12	6	7	9	9	10

자료: LH공사

### 70년대 이후 지가 및 소비자물가 추이

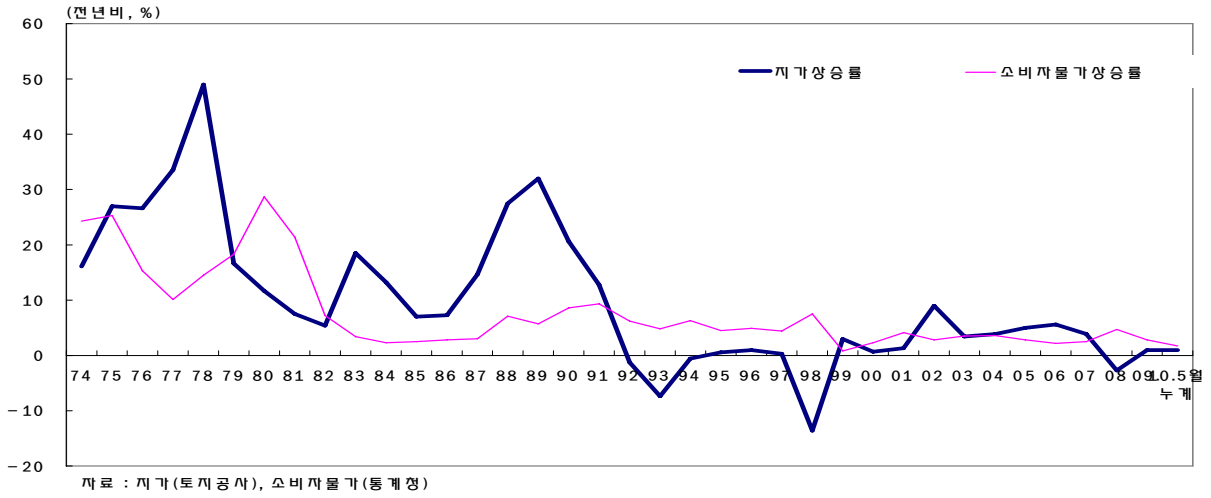

### 지역별 지가변동 추이

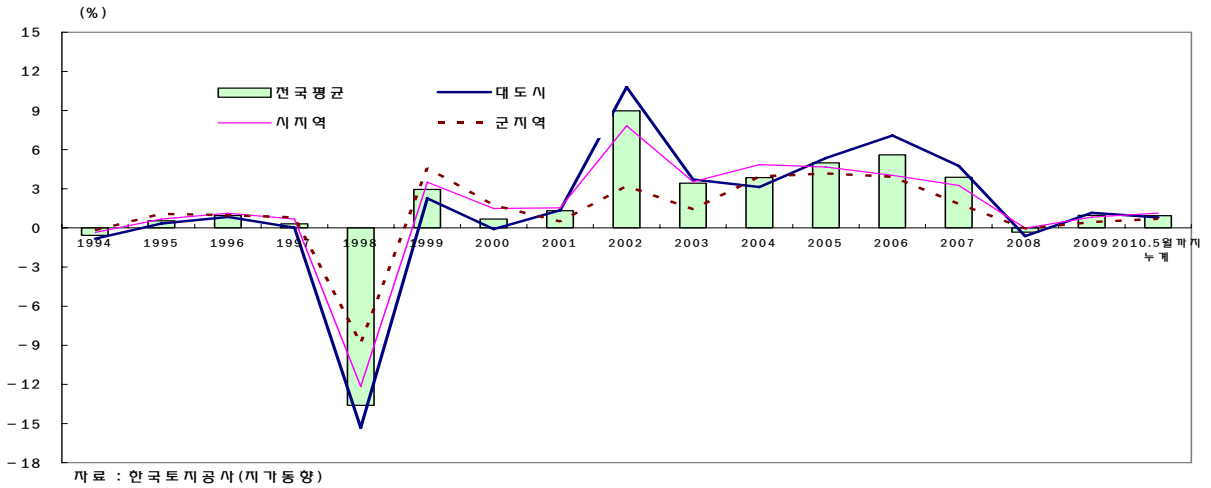

### 토지거래량 추이

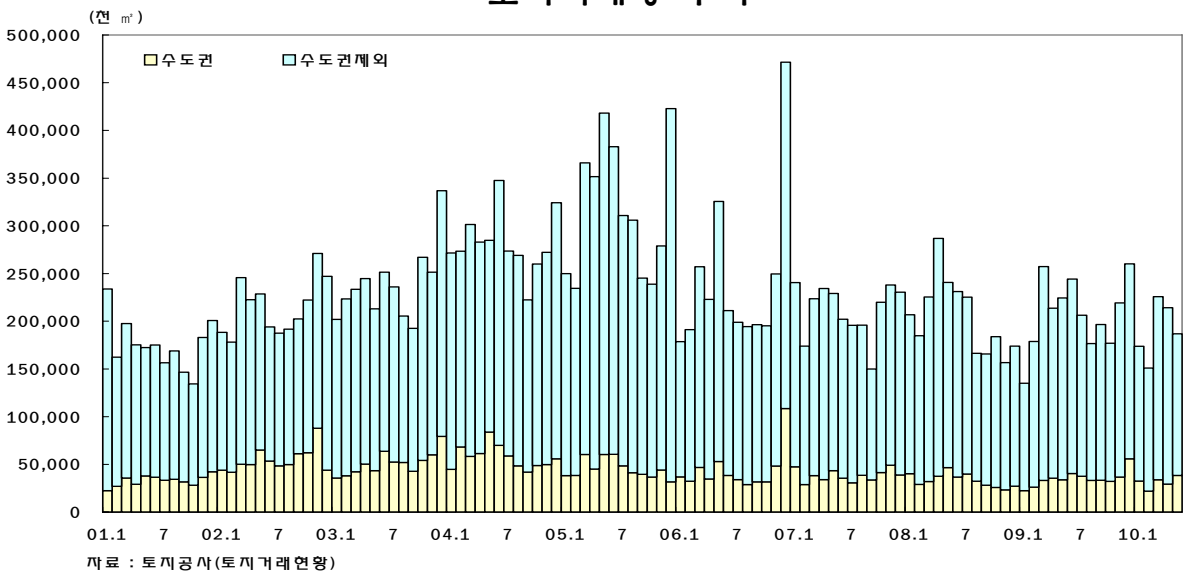

### 13. 경기종합지수

① 5월 동행지수 순환변동치가 전월대비 0.3p 상승하여 경기 상승세 지속

- 건설기성액, 서비스업생산지수 등 3개지표가 감소하였으나, 수입액, 광공업생산지수, 제조업가동률지수 등 5개 지표가 증가
- \* 광공업생산지수(1.5%), 제조업가동률지수(1.0%), 내수출하지수(1.1%), 수입액(2.7%), 비농가취업자지수(0.6%), 건설기성액(전월비  $\Delta 0.4\%$ ), 서비스업생산지수( $\Delta 0.4\%$ ), 도소매업판매액지수( $\Delta 0.2\%$ ),

② 5월 선행지수 전년동월비는 8.0%로 전월보다 0.6%p 하락

- 기계수주액, 건설수주액, 소비자기대지수 등 6개 지표는 증가하였으나, 재고순환지표, 구인구직비율 등 3개 지표는 감소
- \* 기계수주액(13.8%), 건설수주액(13.8%), 소비자기대지수(1.1p), 자본재수입액(0.3%), 종합주가지수(0.6%), 금융기관 유동성(0.2%), 순상품교역조건(0.0%), 재고순환지표( $\Delta 4.4\% p$ ), 장단기금리차( $\Delta 0.2\% p$ ), 구인구직비율( $\Delta 3.7\% p$ )

	09.11월	12월	10.1월	2월 <sup>P</sup>	3월 <sup>P</sup>	4월 <sup>P</sup>	5월 <sup>P</sup>
동행종합지수(전월비, %)	0.5	0.4	0.8	1.2	0.9	0.9	0.8
순 환 변 동 치	99.0	98.9	99.3	100.0	100.6	101.1	101.4
· 전 월 차(p)	0.1	$\Delta 0.1$	0.4	0.7	0.6	0.5	0.3
선행종합지수(전월비, %)	1.1	0.7	0.3	$\Delta 0.2$	0.2	$\Delta 0.2$	0.6
전 년 동 월 비(%)	11.3	11.6	11.3	10.3	9.7	8.6	8.0
· 전 월 차(%p)	1.0	0.3	$\Delta 0.3$	$\Delta 1.0$	$\Delta 0.6$	$\Delta 1.1$	$\Delta 0.6$



### 동행지수 순환변동지 추이

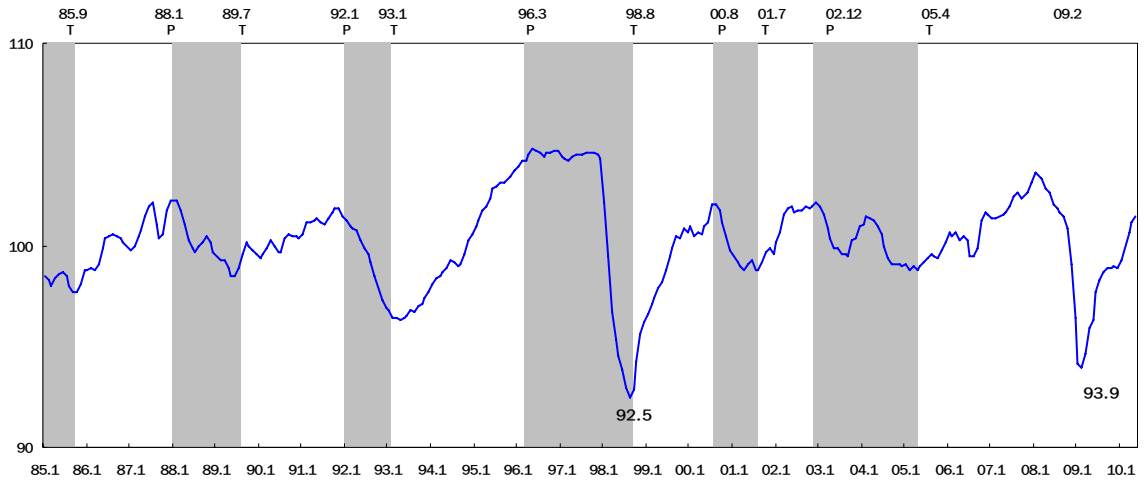

### 선행지수 전년동월비 움직임

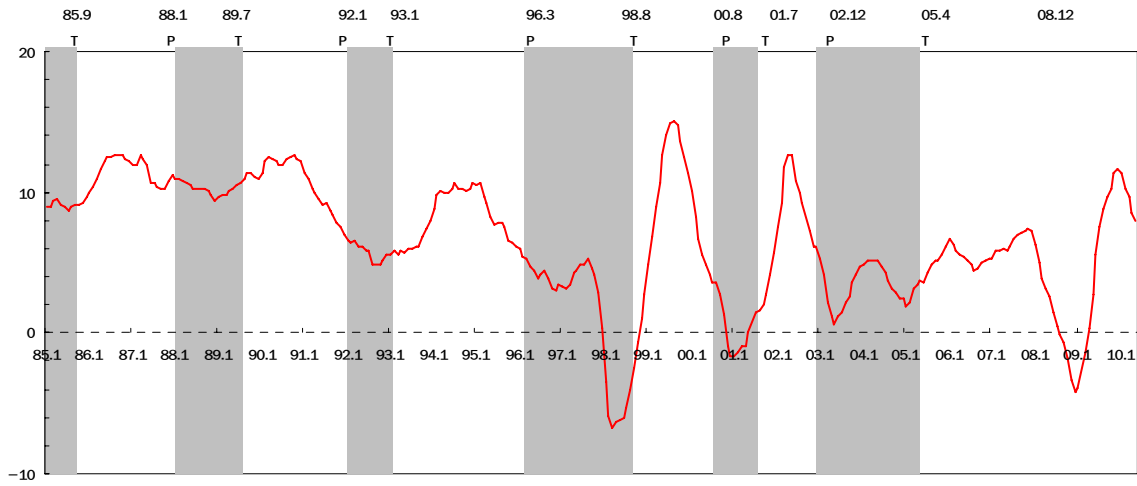

### 동행 및 선행종합지수의 움직임

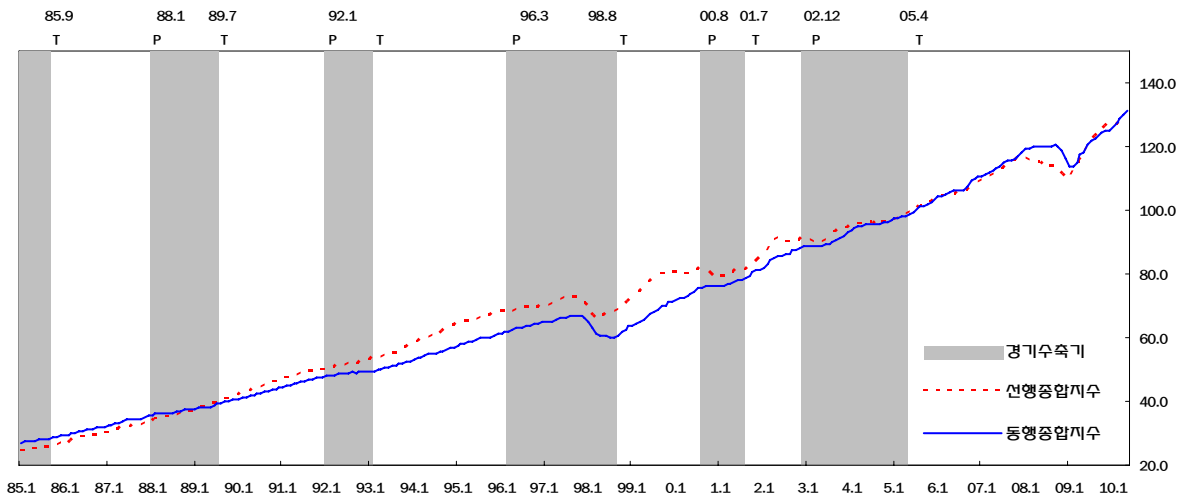



## 부표 : 주요경제지표



# 목 차

1. 국민소득계정 .....	45
2. 실물경제 .....	47
가. 생산과 출하 .....	47
나. 투 자 .....	48
다. 소 비 .....	49
3. 대외거래 .....	50
가. 국제수지(총괄) .....	50
나. 수출입(통관) .....	52
다. 지역별 수출입차 .....	53
라. 외채 · 외환보유액 · 외국인투자 · 원유도입 .....	55
마. 주요국가의 환율변동 비교 .....	56
4. 통화 · 금리 .....	57
5. 물가 및 수출입 단가 .....	60
6. 고 용 .....	61
7. 경 기 .....	63
8. 재 정 .....	64
9. 해외지표 .....	65
가. 주요국의 경제지표 .....	65
나. 주요국가의 GDP규모 .....	72
다. 주요국가의 1인당 GDP .....	73
라. 국제금리·국제원유 및 1차산품가격 .....	74



# 1. 국민소득계정

	GDP(경상)		GNI(경상)		1인당GNI(경상)		경제성장률(%)			GDP디플레이터(%)	
	억원	억달러	억원	억달러	만원	달러	GDP (전년 동기비)	GDP (전기비)	GNI	지수	상승률
2001	6,514,153	5,046	6,498,989	5,035	1,372	10,631	4.0	-	3.3	90.2	3.9
2002	7,205,390	5,759	7,209,963	5,762	1,514	12,100	7.2	-	7.5	93.1	3.2
2003	7,671,137	6,436	7,677,714	6,442	1,604	13,460	2.8	-	2.5	96.4	3.5
2004	8,268,927	7,224	8,293,267	7,245	1,726	15,082	4.6	-	3.7	99.4	3.1
2005	8,652,409	8,447	8,644,273	8,439	1,796	17,531	4.0	-	2.0	100.0	0.6
2006	9,087,438	9,511	9,101,342	9,525	1,884	19,722	5.2	-	3.9	99.9	△0.1
2007	9,750,130	10,493	9,768,139	10,512	2,016	21,695	5.1	-	4.8	101.9	2.0
2008	10,264,518	9,310	10,341,154	9,379	2,128	19,296	2.3	-	△0.6	104.9	2.9
2009p	10,630,591	8,329	10,686,541	8,372	2,192	17,175	0.2	-	1.5	108.4	3.4
2005. II	2,140,073	-	2,122,407	-	-	-	3.4	1.5	2.0	98.9	0.4
III	2,191,100	-	2,191,811	-	-	-	4.5	1.6	2.0	101.0	0.4
IV	2,316,645	-	2,321,916	-	-	-	5.1	1.1	2.6	100.0	0.4
2006. I	2,115,574	-	2,112,622	-	-	-	6.1	1.7	2.8	99.6	△0.5
II	2,244,064	-	2,233,401	-	-	-	5.1	0.6	3.4	98.7	△0.2
III	2,303,901	-	2,317,069	-	-	-	5.0	1.6	4.2	101.1	0.1
IV	2,423,899	-	2,438,249	-	-	-	4.6	0.6	5.1	100.1	0.1
2007. I	2,241,845	-	2,238,199	-	-	-	4.5	1.5	4.2	101.0	1.5
II	2,409,997	-	2,396,777	-	-	-	5.3	1.5	5.3	100.6	2.0
III	2,466,966	-	2,485,724	-	-	-	4.9	1.3	6.1	103.2	2.1
IV	2,631,322	-	2,647,438	-	-	-	5.7	1.3	3.7	102.8	2.7
2008. I	2,409,997	-	2,430,519	-	-	-	5.5	1.2	3.9	102.9	1.9
II	2,615,194	-	2,612,143	-	-	-	4.4	0.3	2.1	104.7	4.0
III	2,626,149	-	2,643,925	-	-	-	3.3	△0.1	△2.3	106.3	3.1
IV	2,613,178	-	2,654,567	-	-	-	△3.3	△4.5	△5.6	105.6	2.7
2009. I p	2,378,548	-	2,393,009	-	-	-	△4.3	0.2	△5.4	106.1	3.1
II p	2,644,135	-	2,649,746	-	-	-	△2.2	2.4	△0.2	108.2	3.4
III p	2,753,665	-	2,773,277	-	-	-	1.0	3.2	3.7	110.4	3.8
IV p	2,854,243	-	2,870,509	-	-	-	6.0	0.2	7.5	108.8	3.0
2010. I p	2,656,244	-	2,662,804	-	-	-	8.1	2.1	8.9	109.6	3.3

(2005년 불변가격 기준, %)

	경제활동별 성장률					지출항목별 증가율					국내총 투자율	총 저축률
	산 업	광공업		서비스 업	농 립 어 업	최종 소비	민간소비	총고정 자본형성	설비투자	건설투자		
		제조업										
2001	3.8	2.4	2.4	4.7	1.6	5.5	5.7	0.3	△8.3	6.3	29.3	31.1
2002	7.0	8.7	8.7	7.7	△2.2	8.1	8.9	7.1	7.3	6.2	29.3	30.5
2003	3.0	5.4	5.4	1.7	△5.4	0.5	△0.4	4.4	△1.5	8.5	30.0	31.9
2004	4.6	9.9	10.0	2.4	9.1	1.0	0.3	2.1	3.8	1.3	29.9	34.0
2005	4.0	6.1	6.2	3.5	1.3	4.6	4.6	1.9	5.3	△0.4	29.8	32.1
2006	5.0	8.0	8.1	4.4	1.5	5.1	4.7	3.4	8.2	0.5	29.7	30.8
2007	5.4	7.1	7.2	5.1	4.0	5.1	5.1	4.2	9.3	1.4	29.5	30.8
2008	2.5	3.1	3.1	2.5	5.5	2.0	1.3	△1.9	△1.0	△2.8	31.0	30.5
2009p	0.4	△1.6	△1.6	1.0	1.6	1.3	0.2	△0.2	△9.1	4.4	25.8	30.0
2005. II	3.4	3.9	3.9	3.3	4.8	4.7	4.7	1.8	2.8	0.9	30.1	31.9
III	4.3	6.6	6.7	3.8	3.8	5.9	5.7	1.5	4.1	△0.3	29.9	31.6
IV	5.1	9.2	9.3	4.3	△3.1	4.9	5.5	3.9	10.8	0.3	29.4	31.9
2006. I	6.0	9.4	9.4	4.9	3.9	5.8	5.7	3.8	7.2	1.9	30.0	31.1
II	5.1	9.0	9.1	4.7	△0.3	4.9	4.5	0.1	8.0	△4.2	29.6	30.5
III	5.0	8.6	8.7	4.0	△1.4	4.6	4.3	4.0	12.0	△0.5	29.7	30.9
IV	4.5	5.3	5.4	4.0	4.2	5.1	4.5	5.7	5.7	5.1	29.6	30.8
2007. I	4.5	4.5	4.5	4.8	1.6	5.1	4.9	7.3	12.6	4.4	29.2	30.7
II	5.4	7.1	7.2	4.9	7.0	5.4	5.2	5.7	13.0	2.0	30.0	30.6
III	5.2	6.2	6.3	5.1	8.2	5.3	5.4	1.5	4.0	△0.2	29.0	30.6
IV	6.4	10.0	10.2	5.6	△0.7	4.7	4.7	3.1	8.0	0.4	29.7	31.3
2008. I	5.8	8.8	8.9	4.6	7.8	4.0	4.5	△0.6	2.8	△2.5	30.6	31.0
II	4.6	8.2	8.3	3.6	4.6	3.0	2.7	0.6	2.0	△0.5	31.5	31.2
III	3.4	5.3	5.3	2.9	4.3	2.4	1.8	2.1	5.3	0.4	33.6	29.7
IV	△2.9	△9.3	△9.4	0.2	6.5	△1.7	△3.6	△8.7	△13.3	△7.7	28.2	30.1
2009. I p	△4.0	△13.5	△13.6	△0.4	1.5	△2.0	△4.4	△7.4	△23.1	2.8	26.0	29.6
II p	△1.7	△7.1	△7.2	0.3	△1.3	0.7	△1.0	△2.3	△17.3	5.1	24.0	29.4
III p	1.3	1.7	1.7	0.9	3.3	1.7	0.7	0.4	△7.0	4.4	26.4	30.3
IV p	5.7	12.9	13.0	3.0	2.8	4.7	5.8	7.1	13.3	5.0	26.8	30.6
2010. I p	8.3	20.5	20.7	4.4	△1.9	5.7	6.3	11.4	29.9	2.3	28.4	30.8



## 2. 실물경제

### 가. 생산과 출하

(원지수 2005=100, 전년동월(분기)비)

시점	생산지수		서비스업		출하지수		재고지수	
		증가율(%)		증가율(%)		증가율(%)		증가율(%)
1996	52.0	8.6	-	-	53.2	8.9	83.9	16.5
1997	54.5	4.9	-	-	56.7	6.4	87.7	4.6
1998	51.0	△6.4	-	-	51.8	△8.5	72.8	△17.0
1999	63.6	24.5	77.3	-	64.9	25.3	74.3	2.1
2000	74.3	16.9	87.0	12.5	75.8	16.7	83.6	12.6
2001	74.7	0.6	91.1	4.7	76.7	1.2	83.9	0.3
2002	80.7	8.0	98.5	8.1	82.7	7.8	83.3	△0.7
2003	85.2	5.5	98.1	△0.4	86.6	4.8	88.4	6.1
2004	94.0	10.4	97.1	△1.0	94.7	9.3	96.7	9.4
2005	100.0	6.3	100.0	3.0	100.0	5.7	101.6	5.1
2006	108.4	8.4	105.1	5.1	107.6	7.6	111.0	9.3
2007	115.9	6.9	112.2	6.8	115.3	7.2	117.2	5.6
2008	119.8	3.4	116.1	3.6	118.3	2.6	125.5	7.1
2009	118.9	△0.7	118.4	2.0	116.3	△1.7	115.5	△8.0
2008. I	121.9	11.2	114.0	6.8	119.8	9.3	123.6	8.4
II	125.5	9.2	116.0	4.3	123.0	6.8	133.2	16.3
III	119.6	5.9	116.4	3.4	118.0	5.5	132.0	17.1
IV	112.4	△10.9	118.1	0.0	112.4	△9.9	125.5	7.1
2009. I	102.8	△15.7	113.7	△0.3	101.9	△14.9	116.0	△6.1
II	117.8	△6.1	118.8	2.4	115.9	△5.8	110.6	△17.0
III	124.7	4.3	118.6	1.9	120.5	2.1	113.3	△14.2
IV	130.5	16.2	122.5	3.7	126.8	12.8	115.5	△8.0
2010. I	129.2	25.7	120.1	5.6	124.0	21.7	123.5	6.6
2009. 3	114.7	△10.6	119.2	0.9	113.3	△11.2	116.0	△6.1
4	116.1	△8.2	119.9	3.3	114.7	△8.1	112.4	△9.8
5	115.1	△9.0	118.5	1.5	112.8	△8.8	111.4	△13.4
6	122.2	△1.1	118.0	2.5	120.1	△0.3	110.6	△17.0
7	124.3	0.6	118.1	0.6	120.0	△1.4	112.3	△15.2
8	117.4	1.0	115.5	1.1	113.5	△1.0	112.9	△14.6
9	132.3	11.1	122.3	4.1	127.9	8.8	113.3	△14.2
10	127.0	0.2	118.3	△0.5	123.5	△0.6	112.6	△16.4
11	130.3	18.1	118.1	4.2	126.8	15.5	113.7	△14.6
12	134.2	34.2	131.0	7.2	130.2	26.2	115.5	△8.0
2010. 1	128.5	37.0	117.3	4.4	123.0	32.1	119.2	△3.6
2	118.7	18.9	117.5	7.3	113.7	14.4	122.5	4.2
3	140.7	22.7	125.8	5.5	135.6	19.7	123.6	6.6
4p	139.4	20.1	124.3	3.7	134.9	17.6	124.7	10.9
5p	139.7	21.5	123.0	3.8	134.1	18.9	127.9	14.8

나. 투 자

(전년동월(분기)비, %)

	국내건설기성			국내건설수주			허가 면적	국내기계수주		설비투자 지수
	공공	민간		공공	민간			제조업		
1996	-	-	-	21.4	44.7	9.1	△3.0	-	-	13.3
1997	-	-	-	5.4	7.6	△5.9	△0.4	75.4	80.2	△5.7
1998	-	-	-	△42.6	△21.4	△57.6	△55.0	△43.2	△38.0	△37.5
1999	1.2	6.5	△3.7	0.8	△30.9	51.7	42.3	19.9	15.1	42
2000	△3.1	△5.6	△1.5	15.1	△8.8	23.8	11.8	18.0	22.9	29.9
2001	10.0	4.4	14.6	22.1	49.5	10.6	20.6	△3.5	△2.9	△8.2
2002	11.2	△8.1	24.5	33.0	△1.1	59.2	42.0	22.6	9.0	8.6
2003	16.6	10.7	20.6	19.3	0.9	27.6	2.4	△5.2	9.8	△2.3
2004	11.1	4.9	14.8	△3.9	13.5	△11.6	△17.3	6.3	17.5	3.6
2005	4.1	△3.7	7.5	7.3	△1.7	14.5	△5.1	△2.8	△6.1	5.9
2006	2.6	0.6	4.0	9.0	△6.3	12.8	19.5	17.4	31.7	9.2
2007	6.6	8.4	4.6	23.6	40.3	16.5	13.3	20.6	29.9	8.2
2008	4.9	6.5	2.2	△7.6	10.0	△14.3	△20.1	△13.8	△20.0	△3.0
2009	3.3	21.2	△5.7	3.0	60.9	△21.9	△12.9	△11.8	△27.2	△8.0
2008. I	5.9	6.8	3.4	△5.9	9.9	△13.4	△8.3	21.7	42.7	△2.4
II	6.4	3.5	5.0	△3.6	18.7	△3.0	3.9	△1.8	△9.9	△2.0
III	10.9	6.4	11.0	△17.0	8.2	△27.0	△13.5	△16.3	△25.5	4.4
IV	△1.9	8.7	△8.7	△6.3	7.0	△15.9	△41.9	△48.3	△65.6	△11.3
2009. I	4.3	24.5	△5.3	△12.0	33.1	△37.3	△31.6	△35.5	△59.1	△17.9
II	6.4	31.9	△5.9	△1.1	182.9	△60.2	△32.7	△17.7	△27.6	△12.9
III	△1.2	21.3	△11.8	7.6	78.9	△14.3	△4.6	3.4	△19.4	△10.0
IV	3.7	10.7	0.4	11.6	11.6	17.3	13.1	20.0	51.5	10.2
2010. I	4.2	10.8	2.0	△6.9	△17.1	0.9	36.5	10.6	48.4	24.0
2009. 3	3.1	16.7	△5.0	△14.9	13.8	△34.5	△10.9	△25.5	△42.6	△20.2
4	5.5	34.0	△5.2	△10.7	234.8	△77.1	△49.0	△27.4	△39.1	△18.7
5	△1.6	16.8	△11.4	△17.9	70.5	△55.5	△37.1	△25.4	△26.6	△16.2
6	14.6	44.4	△1.3	22.7	286.7	△48.9	△2.4	△2.0	△16.6	△3.4
7	△2.8	16.6	△11.6	△1.8	135.8	△42.7	△29.1	6.1	△38.1	△18.8
8	△8.2	14.1	△18.9	△27.0	6.7	△36.6	△7.4	△19.6	△30.7	△15.4
9	6.8	31.9	△5.4	55.3	99.6	57.4	31.4	26.5	27.3	5.4
10	△5.9	3.5	△10.1	28.8	90.8	16.2	△29.5	△7.9	16.5	△0.4
11	3.2	8.1	1.7	78.8	63.3	92.5	14.1	56.2	74.6	10.2
12	12.9	18.3	9.8	△19.6	△33.9	△9.6	42.7	21.2	79.5	21.1
2010. 1	5.8	3.4	8.3	17.1	△14.7	49.4	33.3	11.2	41.4	19.1
2	△0.8	9.6	△4.3	△6.7	△23.5	4.7	37.4	△3.1	65.7	18.5
3	9.2	20.1	4.5	△25.3	△14.0	△39.5	37.8	22.9	42.7	34.0
4p	△1.1	△0.5	1.3	△14.6	△69.8	192.8	64.7	25.1	57.0	25.5
5p	7.5	10.0	8.2	16.8	△63.6	151.2	72.7	56.7	101.4	22.3

## 다. 소 비

(전년동월(분기)비, %)

	소매 판매액			내 수 용			
	내구재	준내구재	비내구재	소비재출하	내 구 재	비내구재	
1996	5.4	0.3	4.5	6.5	5.5	3.4	6.5
1997	8.7	0.8	8.4	12.0	△3.1	△1.9	△3.6
1998	△16.3	△34.9	△10.7	△9.0	△24.4	△39.9	△17.6
1999	14.8	34.7	13.3	7.5	19.2	46.7	10.5
2000	13.0	25.1	8.0	9.8	6.3	5.6	6.6
2001	7.4	8.0	7.9	6.8	1.7	1.7	1.7
2002	10.6	15.6	8.9	8.9	7.5	17.2	3.5
2003	△3.2	△9.2	△5.1	1.1	△4.8	△10.7	△2.0
2004	1.1	3.3	3.9	△1.4	△2.6	△8.4	0.0
2005	4.2	6.5	7.9	1.2	1.5	2.2	1.3
2006	4.0	13.8	4.0	3.1	6.6	10.4	5.0
2007	5.2	9.9	3.4	5.3	6.0	12.8	3.2
2008	1.1	1.6	△3.0	1.4	1.6	1.8	1.4
2009	2.6	8.1	0.3	1.2	0.6	5.6	△1.6
2008. I	4.5	8.7	4.0	2.3	5.8	11.3	3.3
II	2.9	8.0	△2.7	1.3	4.2	11.4	0.9
III	1.4	△0.1	0.3	1.5	2.2	0.1	3.2
IV	△4.2	△9.6	△10.7	0.2	△5.7	△13.9	△1.8
2009. I	△4.7	△11.9	△1.5	△1.4	△9.2	△15.5	△6.1
II	1.5	5.7	△0.6	0.5	△1.4	1.1	△2.7
III	2.8	7.9	△0.7	1.9	4.4	12.2	0.9
IV	10.8	33.9	3.4	4.1	9.5	28.5	1.4
2010. I	9.8	29.0	2.7	3.2	10.2	20.9	5.7
2009. 3	△5.2	△13.9	△1.0	△1.2	△8.0	△13.7	△5.0
4	△4.2	△11.1	△0.2	△2.2	△7.1	△17.4	△1.7
5	1.7	5.9	0.0	0.6	△2.6	1.5	△4.7
6	7.6	24.2	△1.5	3.2	5.8	21.5	△1.9
7	1.2	△1.7	△3.4	4.7	0.3	7.4	△3.1
8	0.5	1.0	△0.7	0.8	△1.5	5.1	△4.3
9	6.7	26.7	2.0	0.3	14.5	24.9	10.2
10	9.8	16.8	3.0	9.6	0.4	8.7	△3.3
11	9.7	40.7	0.3	1.5	11.0	31.5	2.4
12	12.7	45.8	7.2	1.5	17.7	49.5	5.7
2010. 1	6.9	40.1	4.6	△5.2	14.9	37.4	6.8
2	13.1	21.0	2.6	13.3	6.6	12.2	4.1
3	9.9	28.3	1.0	3.3	9.1	15.7	6.0
4p	7.3	16.5	4.1	3.3	7.5	13.5	4.9
5p	3.6	1.8	7.4	2.7	3.4	△2.9	6.8

### 3. 대외거래

#### 가. 국제수지(총괄)

(백만달러)

		경 상 수 지					
		상 품 수 지	수 지		서비스 수 지	소득수지	경 상 이 전 수 지
			수 출	수 입			
1998	40,371	41,665	132,251	90,586	1,024	△5,638	3,320
1999	24,522	28,463	145,375	116,912	△651	△5,159	1,869
2000	12,251	16,954	176,221	159,267	△2,848	△2,421	566
2001	8,033	13,488	151,478	137,990	△3,872	△1,198	△385
2002	5,394	14,777	163,414	148,637	△8,198	432	△1,618
2003	11,950	21,952	197,289	175,337	△7,424	326	△2,905
2004	28,174	37,569	257,710	220,141	△8,046	1,083	△2,432
2005	14,981	32,683	288,971	256,288	△13,658	△1,563	△2,482
2006	5,385	27,905	331,842	303,937	△18,961	534	△4,093
2007	5,876	28,168	379,045	350,877	△19,768	1,003	△3,527
2008	△5,776	5,669	432,922	427,253	△16,672	5,900	△674
2009	42,668	56,128	373,584	317,457	△17,203	4,554	△811
2008. I	△4,866	△1,375	102,961	104,337	△4,937	1,980	△534
II	△412	5,526	118,051	112,525	△4,461	△521	△956
III	△8,330	△3,231	116,967	120,197	△5,838	1,503	△765
IV	7,831	4,749	94,943	90,195	△1,436	2,938	1,581
2009. I	8,618	8,309	78,177	69,868	△1,926	922	1,313
II	13,097	17,576	89,681	72,105	△4,168	293	△604
III	10,396	14,703	98,687	83,984	△5,335	1,691	△663
IV	10,557	15,540	107,040	91,500	△5,774	1,648	△857
2010. I	1,335	7,435	103,631	96,196	△6,041	756	△815
2009. 2	3,586	3,100	25,260	22,160	△540	511	516
3	6,645	6,971	30,406	23,435	△675	△185	534
4	4,274	6,105	30,244	24,139	△1,117	△803	89
5	3,443	4,872	27,881	23,009	△1,524	390	△295
6	5,381	6,599	31,555	24,957	△1,526	706	△398
7	4,420	6,115	33,522	27,408	△1,898	511	△308
8	1,922	3,320	30,243	26,923	△1,803	618	△212
9	4,054	5,269	34,922	29,653	△1,633	562	△143
10	4,757	5,675	35,886	30,211	△1,313	559	△165
11	4,278	5,842	34,808	28,966	△1,663	390	△292
12	1,522	4,023	36,346	32,323	△2,799	699	△401
2010. 1	△631	1,376	32,081	30,704	△2,164	465	△308
2	168	1,558	31,987	30,429	△1,778	548	△160
3	1,798	4,500	39,563	35,063	△2,099	△257	△346
4	1,421	5,124	40,457	35,333	△1,850	△1,378	△474
5	3,829	4,182	38,730	34,548	△642	298	△9

(백만달러)

	자 본 수 지							준비자산 증(△)감	오차 및 누 락
	투 자 수 지				기타 자본 수지				
	직접투 자	증권투자	파생금융 상품	기타투자					
1998	△3,197	△3,368	673	△1,224	△654	△2,162	171	△30,975	△6,200
1999	2,040	2,430	5,136	9,190	△514	△11,382	△389	△22,983	△3,579
2000	12,110	12,725	4,285	12,177	△179	△3,557	△615	△23,771	△590
2001	△3,391	△2,660	1,108	6,706	△123	△10,351	△731	△7,576	2,934
2002	6,252	7,338	△224	346	362	6,854	△1,087	△11,799	154
2003	13,909	15,308	100	17,287	619	△2,699	△1,398	△25,849	△10
2004	7,498	9,251	4,487	6,599	2,020	△3,856	△1,753	△38,711	3,039
2005	4,757	7,097	2,011	△3,518	1,790	6,815	△2,340	△19,806	68
2006	17,972	21,098	△4,541	△23,230	484	48,384	△3,126	△22,113	△1,244
2007	7,128	9,516	△13,836	△26,058	5,445	43,965	△2,388	△15,128	2,124
2008	△50,084	△50,193	△15,633	△2,406	△14,770	△17,385	109	56,446	△586
2009	26,448	25,261	△9,066	50,682	△5,538	△10,817	1,187	△69,061	△54
2008. I	1,990	2,101	△5,782	△4,402	△1,250	13,533	△110	3,850	△974
II	△3,161	△2,934	△4,140	8,357	△1,241	△5,910	△227	5,718	△2,146
III	△6,286	△6,069	△3,661	△9,421	△3,550	10,564	△218	12,883	1,733
IV	△42,627	△43,291	△2,050	3,061	△8,729	△35,572	664	33,995	800
2009. I	△1,399	△2,124	△2,045	3,532	△4,894	1,283	725	△9,017	1,798
II	8,682	8,387	△172	16,740	△615	△7,566	295	△19,542	△2,238
III	14,399	14,223	△2,138	19,915	△1,297	△2,258	177	△23,887	△908
IV	4,766	4,775	△4,711	10,494	1,267	△2,276	△9	△16,615	1,293
2010. I	5,714	5,889	△2,646	10,548	408	△2,420	△176	△6,863	△186
2009. 2	△3,217	△3,555	△786	161	△2,321	△610	339	△1,260	891
3	△2,838	△3,081	△721	△2,308	△2,324	2,272	243	△3,269	△538
4	2,193	2,033	112	7,133	△680	△4,533	160	△5,444	△1,023
5	6,708	6,617	△575	4,264	1,341	1,587	91	△10,249	98
6	△219	△263	290	5,344	△1,276	△4,620	44	△3,849	△1,313
7	2,201	1,965	△1,324	7,940	△273	△4,379	236	△5,574	△1,046
8	5,297	5,243	△276	4,064	△721	2,177	54	△7,095	△124
9	6,902	7,015	△538	7,911	△303	△56	△113	△11,218	263
10	1,583	1,571	△509	6,131	△573	△3,478	12	△7,966	1,626
11	1,544	1,597	△2,835	3,389	849	194	△53	△5,637	△185
12	1,639	1,607	△1,367	975	991	1,008	32	△3,011	△149
2010. 1	4,631	4,701	△1,680	316	50	6,015	△70	△5,251	1,251
2	△433	△390	△764	2,442	255	△2,323	△43	715	△449
3	1,516	1,578	△202	7,789	104	△6,113	△62	△2,327	△987
4	8,857	8,678	△1,216	5,497	△250	4,648	△121	△9,290	△689
5	△11,961	△12,062	△549	△593	△446	△10,476	101	7,083	1,049

나. 수출입(통관)

(백만달러, %)

	수 출(FOB)		수 출(L/C 내도액)		수 입(CIF)		수출입차
	금 액	증가율	금 액	증가율	금 액	증가율	금 액
1997	136,164	5.0	67,615	△3.0	144,616	△3.8	△8,452
1998	132,313	△2.8	56,915	△15.8	93,282	△35.5	39,031
1999	143,685	8.6	58,031	2.0	119,752	28.4	23,933
2000	172,268	19.9	61,869	6.6	160,481	34.0	11,786
2001	150,439	△12.7	53,270	△13.9	141,098	△12.1	9,341
2002	162,471	8.0	52,265	△1.9	152,126	7.8	10,344
2003	193,817	19.3	60,343	15.5	178,827	17.6	14,991
2004	253,845	31.0	72,426	20.0	224,463	25.5	29,382
2005	284,419	12.0	74,256	2.5	261,238	16.4	23,180
2006	325,465	14.4	89,190	20.1	309,383	18.4	16,082
2007	371,489	14.1	91,250	2.3	356,846	15.3	14,643
2008	422,007	13.6	99,350	8.9	435,275	22.0	△13,267
2009	363,554	△13.9	76,208	△24.2	323,085	△25.8	40,469
2008. III	115,000	27.0	28,582	27.6	122,901	42.8	△7,901
IV	93,071	△9.9	19,351	△22.0	91,528	△9.0	1,543
2009. I	74,421	△25.2	16,413	△31.6	71,418	△32.7	3,003
II	90,360	△21.1	18,897	△33.8	73,970	△35.6	16,390
III	94,780	△17.6	20,177	△29.6	84,845	△31.0	9,935
IV	103,971	11.7	20,821	7.1	92,852	1.4	11,119
2010. I	101,357	36.2	21,400	30.4	98,084	37.3	3,273
2009. 2	25,397	△18.5	4,847	△32.2	22,598	△30.7	2,799
3	27,891	△22.5	6,603	△29.1	23,921	△35.5	3,970
4	30,327	△19.9	6,132	△34.5	24,874	△35.0	5,453
5	27,824	△29.4	6,011	△36.4	23,407	△39.5	4,417
6	32,210	△13.6	6,754	△30.5	25,689	△32.1	6,521
7	31,908	△22.1	7,241	△34.1	27,680	△35.6	4,229
8	28,950	△20.9	6,147	△23.2	27,408	△32.2	1,541
9	33,922	△9.4	6,789	△29.9	29,757	△24.7	4,165
10	33,970	△8.5	6,200	△16.3	30,397	△15.8	3,574
11	33,992	17.9	6,814	19.6	29,535	2.4	4,457
12	36,010	32.8	7,707	23.4	32,920	23.9	3,089
2010. 1	30,741	45.5	6,674	34.5	31,460	26.4	△719
2	33,173	30.6	6,410	32.2	31,008	37.2	2,166
3	37,420	34.2	8,317	25.9	35,505	48.4	1,915
4	39,366	29.8	8,398	36.3	35,380	42.2	3,985
5	39,099	40.5	7,418	23.4	34,971	49.4	4,128
6	42,700	32.4	-	-	35,200	36.9	7,500

다. 지역별 수출입차

(통관기준, 억달러, %)

	대		미		수 출 입 차	대		일		수 출 입 차
	수	출	수	입		수	출	수	입	
	금액	증가율	금 액	증가율		금 액	증가율	금 액	증가율	
1998	228.1	5.5	204.0	△32.3	24.0	122.4	△17.2	168.4	△39.7	△46.0
1999	294.7	29.2	249.2	22.1	45.5	158.6	29.6	241.4	43.4	△82.8
2000	376.1	27.6	292.4	17.3	83.7	204.7	29.0	318.3	31.8	△113.6
2001	312.1	△17.0	223.8	△23.5	88.3	165.0	△19.4	266.3	△16.3	△101.3
2002	327.8	5.0	230.1	2.8	97.7	151.4	△8.3	298.6	12.1	△147.1
2003	342.2	4.4	248.1	7.8	94.1	172.8	14.1	363.1	21.6	△190.4
2004	428.5	25.2	287.8	16.0	140.7	217.0	25.6	461.4	27.1	△244.4
2005	413.4	△3.5	305.9	6.3	107.6	240.3	10.7	484.0	4.9	△243.8
2006	431.8	4.5	336.5	10.0	95.3	265.3	10.4	519.3	7.3	△253.9
2007	457.7	6.0	372.2	10.6	85.5	263.7	△0.6	562.5	8.3	△298.8
2008	463.8	1.3	383.6	3.1	80.1	282.5	7.1	609.6	8.4	△327.0
2009	376.4	△18.8	290.3	△24.3	86.1	217.8	△22.9	494.3	△18.9	△276.4
2008. 4	42.4	10.2	36.0	5.4	6.3	24.9	18.2	58.2	17.0	△33.2
5	38.7	△3.1	35.3	11.7	3.4	25.2	17.5	53.4	12.7	△28.2
6	42.2	9.6	32.3	2.8	9.8	26.0	14.8	51.7	14.9	△25.7
7	41.5	9.3	37.4	19.9	4.1	26.2	22.4	56.7	30.2	△30.6
8	35.5	△6.5	33.3	6.7	2.2	22.0	3.0	52.2	19.7	△30.1
9	38.3	19.3	32.8	28.6	5.6	23.0	16.5	54.4	27.3	△31.5
10	44.3	5.0	33.1	△1.1	11.3	24.4	3.4	51.2	△1.4	△26.7
11	35.0	△14.3	24.8	△23.8	10.2	20.8	△17.7	39.6	△22.7	△18.8
12	34.9	△9.4	25.1	△21.0	9.8	20.0	△20.1	38.0	△23.6	△18.0
2009. 1	26.3	△28.1	17.5	△44.4	8.7	15.3	△34.4	29.9	△35.6	△14.6
2	27.4	△18.4	19.8	△32.3	7.6	15.3	△32.1	37.3	△28.0	△22.0
3	29.3	△28.2	19.8	△39.9	9.5	15.6	△35.4	38.9	△30.6	△23.2
4	32.7	△22.8	22.8	△36.9	10.0	16.7	△33.1	41.7	△28.2	△25.1
5	29.4	△24.0	23.7	△32.8	5.7	16.3	△35.3	34.1	△36.0	△17.8
6	32.7	△22.4	24.0	△25.9	8.8	18.2	△30.0	39.9	△22.8	△21.7
7	32.9	△20.8	25.8	△30.9	7.0	18.6	△29.1	42.5	△25.1	△23.9
8	31.4	△11.4	24.5	△26.2	6.9	17.8	△19.0	40.5	△22.4	△22.6
9	33.9	△11.6	29.0	△11.6	4.9	21.9	△4.7	46.1	△15.3	△24.2
10	32.0	△27.9	27.3	△17.6	4.7	20.1	△17.5	47.8	△6.7	△27.6
11	34.9	△0.3	27.1	9.5	7.7	21.3	2.5	43.9	10.9	△22.6
12	33.6	△3.8	29.1	15.8	4.5	20.7	3.4	51.6	35.8	△30.9
2010. 1	30.6	16.5	27.3	55.7	3.3	18.9	23.6	41.9	40.1	△23.0
2	34.1	24.4	28.7	45.2	5.4	19.8	28.8	49.0	31.2	△29.2
3	40.7	38.7	37.2	88.2	3.5	21.4	36.9	57.6	48.1	△36.1
4	43.4	32.7	36.9	62.1	6.5	22.2	33.1	56.1	34.3	△33.9
5	41.7	41.6	35.1	47.6	6.6	22.8	39.7	48.8	42.8	△25.9

(통관기준, 억달러, %)

	대 중					대 EU				
	수 출		수 입		수 출 입 차	수 출		수 입		수 출 입 차
	금액	증가율	금 액	증가율		금 액	증가율	금 액	증가율	
1998	119.4	△12.0	64.8	△35.9	54.6	181.7	7.7	109.3	△42.4	72.4
1999	136.8	14.6	88.7	36.7	48.2	202.4	11.4	126.3	15.6	76.1
2000	184.5	34.9	128.0	44.3	56.6	234.2	15.7	157.9	25.0	76.4
2001	181.9	△1.4	133.0	3.9	48.9	196.3	△16.2	149.2	△5.5	47.1
2002	237.5	30.6	174.0	30.8	63.5	216.9	10.5	171.1	14.6	45.9
2003	351.1	47.8	219.1	25.9	132.0	248.9	14.7	193.8	13.3	55.0
2004	497.6	41.7	295.8	35.0	201.8	378.3	52.0	241.9	24.8	136.4
2005	619.1	24.4	386.5	30.6	232.7	436.6	15.4	273.0	12.9	163.6
2006	694.6	12.2	485.6	25.6	209.0	492.4	12.8	301.7	10.5	190.7
2007	819.9	18.0	630.3	29.8	189.6	559.8	13.7	368.2	22.1	191.6
2008	913.9	11.5	769.3	22.1	144.6	583.7	4.3	399.8	8.6	183.9
2009	867.2	△5.1	542.4	△29.5	324.8	465.9	△20.2	322.3	△19.4	143.6
2008. 4	86.5	32.7	71.4	31.1	15.1	53.6	23.8	37.1	19.5	16.5
5	89.1	35.3	69.4	31.2	19.8	54.4	14.7	33.3	10.2	21.1
6	87.1	33.1	68.4	33.9	18.7	43.9	△15.8	36.2	27.0	7.7
7	89.6	30.1	74.5	44.1	15.1	52.2	12.5	38.8	18.9	13.4
8	85.4	23.9	71.7	38.7	13.7	48.8	5.0	36.9	13.1	11.8
9	80.9	15.0	73.7	47.2	7.2	52.0	26.9	34.1	30.1	17.9
10	74.7	△3.5	64.4	8.4	10.3	53.3	5.1	31.0	△6.5	22.2
11	53.0	△33.3	52.1	△14.2	0.9	42.2	△20.9	24.1	△27.5	18.1
12	47.1	△35.4	43.9	△22.6	3.2	32.7	△34.3	27.6	△20.9	5.1
2009. 1	44.6	△38.6	41.2	△35.0	3.4	30.6	△42.2	23.5	△33.5	7.1
2	55.6	△13.6	35.3	△30.8	20.3	31.6	△26.3	20.8	△29.3	10.9
3	64.7	△22.4	45.9	△29.8	18.8	39.6	△28.0	23.5	△34.5	16.0
4	69.8	△19.2	43.4	△39.2	26.4	43.3	△19.1	25.5	△31.4	17.9
5	66.3	△25.6	40.2	△42.1	26.2	36.9	△32.1	24.9	△25.2	12.0
6	73.1	△16.1	44.1	△35.6	29.0	40.0	△8.8	28.4	△21.4	11.6
7	78.0	△12.9	45.4	△39.0	32.6	35.0	△32.9	27.5	△29.2	7.5
8	76.6	△10.3	44.8	△37.5	31.8	35.0	△28.2	28.4	△23.0	6.6
9	83.6	3.4	50.9	△31.0	32.7	37.8	△27.4	29.0	△15.0	8.7
10	81.8	9.5	48.0	△25.4	33.8	46.5	△12.7	28.0	△9.7	18.5
11	81.9	54.6	50.1	△3.8	31.8	43.6	3.3	30.5	26.6	13.1
12	91.0	93.1	53.1	20.9	37.9	46.1	40.9	32.3	16.9	13.8
2010. 1	88.6	98.5	49.1	19.2	39.5	34.0	11.1	26.7	13.8	7.3
2	79.6	43.1	46.5	31.6	33.1	34.1	7.8	29.5	41.9	4.6
3	97.7	51.0	57.6	25.3	40.2	47.7	20.6	34.5	46.8	13.2
4	99.7	42.6	62.2	43.4	37.4	47.0	8.5	29.5	15.9	17.5
5	96.3	45.2	59.9	49.1	36.5	42.7	15.6	31.3	25.5	11.4



라. 외채 · 외환보유액 · 외국인투자 · 원유도입

(억달러)

	총외채 <sup>1</sup>	단기외채 <sup>2</sup>	대외채권	외환 보유액 <sup>3</sup>	순 채 권	외국인투자 <sup>4</sup> (백만달러)	원 유 도 입 <sup>5</sup>	
							도입량 (백만BBL)	도입단가 (달러/BBL)
1997	1,742	638	1,061	88.7	△681	6,971	873.4	20.34
1998	1,638	396	1,293	485.1	△345	8,853	819.1	13.72
1999	1,529	431	1,461	740.5	△68	15,545	874.1	16.91
2000	1,481	497	1,670	962.0	188	15,256	893.9	28.22
2001	1,287	403	1,637	1,028.2	350	11,287	859.4	24.86
2002	1,415	482	1,843	1,214.1	428	9,095	791.0	24.24
2003	1,574	508	2,301	1,553.5	727	6,471	804.8	28.73
2004	1,723	564	2,889	1,990.7	1,167	12,796	825.8	36.18
2005	1,879	659	3,171	2,103.9	1,292	11,566	843.2	50.53
2006	2,601	1,138	3,809	2,389.6	1,208	11,242	888.8	62.83
2007	3,832	1,603	4,206	2,622.2	374	10,514	872.5	69.36
2008	3,779	1,499	3,479	2,012.2	△301	11,705	864.9	98.28
2009	4,019	1,500	4,171	2,699.9	152	11,484	835.2	60.69
2008. 7	-	-	-	2,475.2	-	-	71.6	130.73
8	-	-	-	2,432.0	-	-	70.2	127.28
9	4,261	1,896	4,026	2,396.7	△235	2,873	69.1	110.40
10	-	-	-	2,122.5	-	-	70.7	89.17
11	-	-	-	2,005.1	-	-	74.3	64.22
12	3,779	1,499	3,479	2,012.2	△301	4,283	75.0	47.38
2009. 1	-	-	-	2,017.4	-	-	93.3	43.36
2	-	-	-	2,015.4	-	-	74.7	43.81
3	3,652	1,472	3,458	2,063.4	△194	1,677	61.8	45.30
4	-	-	-	2,124.8	-	-	70.3	49.66
5	-	-	-	2,267.7	-	-	62.0	55.31
6	3,786	1,474	3,722	2,317.3	△64	2,967	62.0	64.42
7	-	-	-	2,375.1	-	-	65.4	68.75
8	-	-	-	2,454.6	-	-	72.8	69.15
9	3,974	1,475	4,004	2,542.5	30	3,375	68.0	70.95
10	-	-	-	2,641.9	-	-	75.2	71.06
11	-	-	-	2,708.9	-	-	59.0	75.59
12	4,019	1,500	4,171	2,699.9	152	3,465	70.6	77.84
2010. 1	-	-	-	2,736.9	-	-	75.1	77.23
2	-	-	-	2,706.6	-	-	65.5	76.84
3	4,098	1,546	4,277	2,723.3	180	1,540	66.8	76.54
4	-	-	-	2,788.7	-	-	70.2	80.88
5	-	-	-	2,702.2	-	-	76.1	82.34
6	-	-	-	2,742.2	-	-	-	-

주 : 1, IMF, World Bank 등 9개 국제기구가 마련한 새로운 편제 기준, 분기별 발표

2, 단기 : 계약만기(original maturity) 기준으로 1년(365일) 이하

3, 가용외환 보유액 기준

4, 신고기준, 분기별 발표

5, 한국석유공사 CIF 기준

마. 주요국가의 환율변동 비교

	한국(원/달러)			일 본(¥/달러) <sup>4</sup>		대 만(NT달러/달러) <sup>4</sup>		유 로(달러/EUR)	
	기 말 <sup>1</sup>	절상률 <sup>2</sup>	기간평균 <sup>3</sup>	기 말	절상률	기 말	절상률	기 말	절상률
1995	774.7	1.81	771.04	103.40	△3.53	27.47	△4.26	1.2778	4.15
1996	844.2	△8.23	804.78	116.20	△11.02	27.50	△0.11	1.2421	△2.79
1997	1,415.2	△40.35	951.11	130.10	△10.68	32.64	△15.64	1.1056	△10.99
1998	1,207.8	17.17	1,398.88	114.65	13.47	32.23	1.24	1.1678	5.63
1999	1,145.4	5.45	1,189.48	102.10	12.29	31.49	2.35	1.0045	△13.98
2000	1,259.7	△9.07	1,130.61	114.36	△10.72	32.99	△4.55	0.9425	△6.17
2001	1,326.1	△5.01	1,290.83	131.38	△12.95	35.08	△5.97	0.8843	△6.18
2002	1,200.4	10.47	1,251.24	118.52	10.85	34.74	0.99	1.0475	18.46
2003	1,197.8	0.22	1,191.89	106.99	10.78	34.03	2.09	1.2545	19.76
2004	1,043.8	14.75	1,144.67	103.13	3.74	31.97	6.44	1.3632	8.66
2005	1,013.0	3.04	1,024.31	117.80	△12.45	33.10	△3.41	1.1839	△13.15
2006	929.6	8.97	955.51	118.90	△0.93	32.59	1.56	1.3148	11.06
2007	938.2	△0.92	929.20	112.58	5.61	32.53	0.18	1.4722	11.97
2008	1,257.5	△25.39	1,102.59	90.22	24.79	32.82	△0.97	1.4125	△4.06
2009	1,167.60	7.70	1,276.40	92.46	△2.43	32.29	1.64	1.4339	1.52
2008. III	1,187.7	△21.01	1012.57	103.80	8.46	32.00	1.66	1.4374	△2.36
IV	1,257.5	△25.39	1102.59	90.22	24.79	32.82	△0.97	1.4125	△4.06
2009. I	1,377.1	△8.68	1,415.22	97.34	△7.31	33.93	△3.27	1.3190	△6.62
II	1,284.7	△2.12	1,350.93	96.14	△6.16	32.81	0.03	1,4083	△0.30
III	1,188.70	5.79	1,312.71	90.14	0.09	32.39	1.33	1.4589	3.28
IV	1,167.60	7.70	1,276.40	92.46	△2.43	32.29	1.64	1.4339	1.52
2010. I	1,131.30	2.40	1,144.08	93.22	△4.36	31.76	1.07	1.3405	△0.27
II	1,222.20	△7.44	1,163.46	88.53	5.30	31.59	0.54	1.2211	△8.91
2009. 2	1,516.40	△17.07	1,388.85	98.40	△8.31	34.94	△6.07	1.2728	△9.89
3	1,377.10	△8.68	1,415.22	97.34	△7.31	33.93	△3.27	1.3190	△6.62
4	1,348.00	△6.71	1,395.79	97.48	△7.45	33.14	△0.97	1.3255	△6.16
5	1,272.90	△1.21	1,370.25	96.87	△6.87	32.60	0.67	1.3926	△1.41
6	1,284.70	△2.12	1,350.93	96.14	△6.16	32.81	0.03	1.4083	△0.30
7	1,240.50	1.37	1,337.99	95.49	△5.52	32.78	0.12	1.4074	△0.36
8	1,244.90	1.01	1,324.96	93.41	△3.42	32.89	△0.21	1.4291	1.18
9	1,188.70	5.79	1,312.71	90.14	0.09	32.39	1.33	1.4589	3.28
10	1,200.60	4.74	1,299.03	91.47	△1.37	32.39	1.33	1.4837	5.04
11	1,167.40	7.72	1,286.83	86.59	4.19	32.19	1.96	1.5005	6.23
12	1,167.60	7.70	1,276.40	92.46	△2.43	32.29	1.64	1.4339	△4.44
2010. 1	1,161.80	0.50	1,138.80	90.27	12.08	31.70	1.86	1.3864	△3.31
2	1,158.40	0.29	1,147.50	89.16	1.24	32.10	△1.25	1.3546	△2.29
3	1,131.30	2.40	1,143.50	93.22	△4.36	31.76	1.07	1.3405	△0.27
4	1,108.40	2.07	1,115.71	94.00	△0.83	31.36	1.28	1.3242	△1.22
5	1,200.20	△7.65	1,163.11	91.27	2.99	32.27	△2.82	1.2306	△7.07
6	1,222.20	△1.80	1,212.33	88.53	3.09	31.59	2.15	1.2211	△0.77

주: 1] 매매기준율  
 2] 절상률은 전년말 대비  
 3] 매매기준율(연간누계평균)  
 4] 일본시장, 대만시장의 현지일 기준

#### 4. 통화 · 금리

(10억원, 전년동기대비, %)

	본 원 통 화 <sup>1)</sup>				M1 <sup>2)</sup>			
	말 잔 액		평균잔액		말 잔 액		평균잔액	
	10억원	증감률 (%)	10억원	증감률 (%)	10억원	증감률 (%)	10억원	증감률 (%)
1998	20,703.0	△8.1	19,593.0	△7.2	121,731.1	△5.6	113,659.4	△3.6
1999	28,486.7	37.6	21,961.7	12.1	170,659.4	40.2	147,285.2	29.6
2000	28,238.1	△0.9	26,357.0	20.0	196,714.5	15.3	183,349.9	24.5
2001	32,826.8	16.3	29,375.9	11.5	246,720.5	25.4	216,442.4	18.0
2002	37,987.4	15.7	33,579.3	14.3	283,580.8	14.9	265,042.4	22.5
2003	40,749.0	7.3	35,754.7	6.5	298,952.9	5.4	283,397.4	6.9
2004	38,791.8	△4.8	37,272.4	4.2	321,727.7	7.6	306,839.8	8.3
2005	43,249.0	11.5	38,785.2	4.1	332,344.9	3.3	332,902.1	8.5
2006	51,869.5	19.9	41,664.0	7.4	371,087.6	11.7	330,134.1	△0.8
2007	56,399.0	8.7	48,543.7	16.5	316,382.7	△14.7	312,832.3	△5.2
2008	64,846.3	15.0	52,272.8	7.7	330,623.7	4.5	307,273.6	△1.8
2009	67,779.1	4.5	61,739.6	18.1	389,394.5	17.8	357,344.1	16.3
2008. 4	49,911.9	△1.8	50,683.6	6.7	300,930.3	△0.6	298,474.4	△2.3
5	54,088.5	11.0	50,502.5	5.0	305,517.0	2.6	304,239.8	1.0
6	52,599.8	3.9	51,274.4	7.0	312,889.1	1.8	305,514.3	1.0
7	53,433.0	8.5	50,600.6	6.5	306,116.2	2.8	306,584.4	1.4
8	55,442.0	12.6	51,981.0	8.7	307,518.7	4.8	304,538.7	2.2
9	58,349.4	14.4	53,303.9	9.1	315,216.1	3.7	307,067.8	2.7
10	53,287.3	2.1	52,976.5	7.3	315,925.8	3.9	310,565.5	4.2
11	58,438.6	12.4	54,254.5	11.1	322,937.9	5.2	316,330.9	5.5
12	64,846.3	15.0	59,300.7	17.8	330,623.7	4.5	323,725.9	5.2
2009. 1	63,424.0	19.4	64,040.6	27.4	330,650.9	10.5	331,358.0	8.3
2	70,559.2	42.2	63,061.7	20.0	346,130.1	14.8	334,521.7	9.8
3	71,710.1	45.4	65,669.5	32.5	346,217.8	17.7	342,777.0	14.3
4	59,752.4	19.7	61,379.9	21.1	352,604.0	17.2	350,446.0	17.4
5	59,916.4	10.8	60,082.5	19.0	359,698.8	17.7	355,922.0	17.0
6	65,406.1	24.3	59,530.3	16.1	375,303.8	19.9	362,111.3	18.5
7	59,199.0	10.8	59,420.2	17.4	357,861.3	16.9	363,421.4	18.5
8	62,171.8	12.1	60,570.3	16.5	365,842.2	19.0	361,012.4	18.5
9	66,636.7	14.2	59,650.3	11.9	379,731.1	20.5	367,070.3	19.5
10	60,544.2	13.6	63,681.7	20.2	372,262.6	17.8	371,531.7	19.6
11	60,194.2	3.0	61,154.5	12.7	374,320.2	15.9	370,979.7	17.3
12	67,779.1	4.5	62,633.2	5.6	389,394.5	17.8	376,977.3	16.4
2010. 1	67,409.4	6.3	65,054.7	1.6	386,966.9	17.0	381,218.2	15.0
2	71,152.0	0.8	66,563.8	5.6	390,792.4	12.9	387,858.6	15.9
3	72,203.4	0.7	65,643.6	0.0	384,902.1	11.2	386,015.4	12.6
4	68,988	15.5	64,275	4.7	388,244	9.5	388,175	10.8

주: 1) 본원통화=화폐발행액(기념화폐 제외)+지급준비예치금

2) M1(협의통화)=현금통화(기념화폐를 제외한 민간화폐보유액)+요구불예금 및 수시입출식 저축성예금 (투신사 MMF 포함)

(10억원, 전년동기대비, %)

	M2 <sup>3)</sup>				L1 <sup>4)</sup>			
	말 잔액		평균잔액		말 잔액		평균잔액	
	10억원	증감률 (%)	10억원	증감률 (%)	10억원	증감률 (%)	10억원	증감률 (%)
1998	639,664.3	23.7	596,168.3	23.6	787,627.3	12.5	750,850.5	13.9
1999	672,544.4	5.1	676,674.7	13.5	850,827.8	8.0	835,924.5	11.3
2000	707,698.9	5.2	691,393.5	2.2	911,641.8	7.1	882,764.3	5.6
2001	764,979.3	8.1	739,337.0	6.9	1,017,715.3	11.6	967,324.9	9.6
2002	872,075.6	14.0	824,227.8	11.5	1,155,739.8	13.6	1,092,168.8	12.9
2003	898,069.4	3.0	888,988.6	7.9	1,209,750.8	4.7	1,187,839.8	8.8
2004	954,722.5	6.3	929,621.8	4.6	1,295,821.8	7.1	1,260,518.9	6.1
2005	1,021,448.7	7.0	993,960.1	6.9	1,391,559.6	7.4	1,348,818.8	7.0
2006	1,149,262.1	12.5	1,076,682.4	8.3	1,538,299.7	10.5	1,454,858.8	7.9
2007	1,273,611.9	10.8	1,197,094.8	11.2	1,691,565.2	10.0	1,603,516.0	10.2
2008	1,425,887.5	12.0	1,367,713.4	14.3	1,846,283.7	9.1	1,794,820.6	11.9
2009	1,566,850.0	9.9	1,508,550.4	10.3	2,019,400.9	9.4	1,937,336.0	7.9
2008. 4	1,350,862.3	16.3	1,339,434.9	14.9	1,776,764.8	13.7	1,762,945.3	12.7
5	1,362,825.6	15.9	1,356,612.9	15.8	1,790,783.8	13.2	1,782,721.1	13.1
6	1,368,551.7	13.6	1,369,728.1	15.1	1,794,340.1	11.5	1,798,774.9	12.7
7	1,375,993.6	14.4	1,378,914.3	14.8	1,800,110.0	12.0	1,801,540.6	12.1
8	1,394,030.4	15.3	1,386,101.1	14.7	1,821,200.0	12.4	1,810,535.1	11.8
9	1,392,431.9	13.5	1,395,719.2	14.5	1,827,677.8	11.3	1,831,313.4	12.2
10	1,411,370.4	13.4	1,403,984.2	14.2	1,841,360.8	10.6	1,845,717.7	11.9
11	1,427,905.3	13.3	1,426,165.1	14.0	1,856,761.2	10.5	1,859,348.8	11.4
12	1,425,887.5	12.0	1,436,298.3	13.1	1,845,199.1	9.1	1,864,111.6	10.4
2009. 1	1,445,387.5	11.5	1,440,275.8	12.0	1,865,740.8	8.9	1,868,843.3	9.2
2	1,470,463.5	11.8	1,457,931.3	11.4	1,886,976.9	9.2	1,879,102.7	8.8
3	1,467,314.9	11.5	1,470,443.1	11.1	1,885,023.5	8.4	1,889,071.5	8.4
4	1,481,967.5	9.7	1,482,009.7	10.6	1,899,679.4	6.9	1,897,923.7	7.7
5	1,498,549.1	10.0	1,491,542.7	9.9	1,919,967.2	7.2	1,913,084.5	7.3
6	1,509,702.2	10.3	1,501,898.3	9.6	1,937,080.0	8.0	1,925,418.1	7.0
7	1,506,976.6	9.5	1,512,822.5	9.7	1,938,606.2	7.7	1,940,223.0	7.7
8	1,526,511.9	9.5	1,524,879.7	10.0	1,962,277.1	7.7	1,956,130.6	8.0
9	1,541,191.2	10.7	1,535,279.8	10.0	1,982,529.3	8.5	1,972,408.5	7.7
10	1,554,701.4	10.2	1,551,319.5	10.5	1,992,984.2	8.2	1,990,248.2	7.8
11	1,564,435.2	9.6	1,564,175.8	9.7	2,006,403.2	8.1	2,000,503.6	7.6
12	1,566,850.0	9.9	1,570,027.1	9.3	2,019,400.9	9.4	2,015,377.4	8.1
2010. 1	1,589,487.9	10.0	1,574,215.8	9.3	2,034,620.1	9.1	2,019,563.5	8.1
2	1,596,976.4	8.6	1,595,403.8	9.4	2,052,999.2	8.8	2,041,164.1	8.6
3	1,609,271.8	9.7	1,607,896.1	9.3	2,069,203.2	9.7	2,058,117.7	8.8
4	1,620,071.8	9.3	1,621,176.9	9.4	2,078,802.1	9.4	2,069,616.1	9.0

주 : 3) M2(광의통화)=M1+기간물 예·적금 및 부금+시장형금융상품(양도성예금증서, 환매조건부채권매도, 표지어음 등)+실적배당형 상품(금전신탁, 수익증권 등)+금융채+기타(투신증권저축, 종합금융회사 발행어음 등) 단, 장기(만기 2년 이상) 금융상품 제외

4) M3(총유동성)=현금통화+은행 및 비은행금융기관 예수금+금융채+상업어음매출+양도성예금증서+환매조건부채권매도+표지어음(1989년 11월부터 표지어음 포함)

\* M1, M2는 예금취급기관(중앙은행, 일반은행, 특수은행, 수출입은행, 중금사, 투신사, 은행신탁, 상호저축은행, 새마을금고, 신협, 상호금융, 우체국예금)을, M3는 예금취급기관, 한국증권금융 및 생명보험회사를 각각 대상금융기관으로 함

(10억원, 전년동기대비, %)

	화폐발행액		회사채 유통수 익률 (3年)	CD 유통수 익률 (91物)	콜금리 (1日)	어음부도율(금액기준) <sup>5)</sup>		주 식	
	말잔액	증감률 (%)				서 울	전 국	평 지 균 수	거래량 (일평균 만주)
1998	15,934.1	△10.4	14.99	14.99	14.90	0.41	0.52	406.1	9,771
1999	22,573.4	41.7	8.86	6.81	4.99	0.44	0.43	806.8	27,879
2000	21,424.9	△5.1	9.25	7.08	5.14	0.38	0.39	734.2	30,612
2001	22,336.0	4.3	7.04	5.3	4.70	0.38	0.38	572.8	30,616
2002	24,174.1	8.2	6.59	4.80	4.19	0.09	0.11	757.0	85,725
2003	24,490.9	1.3	5.43	4.31	3.98	0.13	0.17	679.8	54,201
2004	24,882.3	1.6	4.71	3.78	3.62	0.13	0.18	832.9	37,289
2005	26,135.8	5.0	4.69	3.65	3.32	0.10	0.14	1,073.6	46,763
2006	27,843.1	6.5	5.17	4.48	4.19	0.06	0.09	1,352.2	27,910
2007	29,321.9	5.3	5.70	5.16	4.77	0.01	0.02	1,712.5	36,373
2008	30,758.3	4.9	7.02	5.49	4.78	0.02	0.03	1,529.5	35,521
2009	37,346.2	21.4	5.81	2.63	1.98	0.02	0.03	1429.0	48,390
2008. 5	28,625.7	4.6	6.22	5.36	4.97	0.03	0.04	1,846.8	31,180
6	28,382.5	5.1	6.68	5.36	4.95	0.02	0.03	1,758.2	31,570
7	28,440.0	4.6	6.99	5.52	4.98	0.01	0.02	1,569.6	29,590
8	28,581.2	5.2	7.11	5.77	5.22	0.02	0.02	1,537.5	23,932
9	29,893.0	△4.7	7.46	5.79	5.22	0.01	0.02	1,446.6	39,363
10	29,585.3	4.9	7.95	6.03	4.88	0.02	0.03	1,201.7	45,825
11	29,929.2	5.3	8.56	5.62	4.00	0.02	0.03	1,073.9	56,014
12	30,758.3	4.9	8.35	4.68	3.27	0.03	0.04	1,114.9	49,579
2009. 2	30,803.4	3.8	7.07	2.70	2.06	0.03	0.04	1,139.8	51,727
3	30,302.7	6.2	6.14	2.45	1.77	0.02	0.05	1,140.5	52,203
4	30,678.2	6.6	5.68	2.42	1.80	0.02	0.03	1,322.1	73,171
5	30,356.4	6.0	5.16	2.41	1.91	0.03	0.04	1,400.5	71,310
6	32,152.2	13.3	5.21	2.41	1.93	0.01	0.02	1,395.2	49,799
7	32,769.5	15.2	5.46	2.41	1.93	0.01	0.02	1,460.0	46,166
8	33,043.9	15.6	5.74	2.48	1.98	0.01	0.02	1,577.9	51,063
9	37,631.7	25.9	5.58	2.64	1.99	0.01	0.02	1,659.4	47,925
10	35,106.8	18.7	5.60	2.79	1.99	0.02	0.02	1,630.6	36,553
11	35,599.4	18.9	5.43	2.79	2.00	0.03	0.04	1,583.5	27,966
12	37,346.2	21.4	5.35	2.82	2.00	0.03	0.03	1,646.6	34,947
2010. 1	36,887.9	10.1	5.40	2.88	2.00	0.03	0.03	1,682.2	45,991
2	39,400.9	27.9	5.32	2.88	1.99	0.03	0.03	1,599.0	37,990
3	37,567.9	24.0	5.02	2.83	2.01	0.02	0.02	1,665.7	41,796
4	38,045.9	24.0	4.69	2.51	2.00	0.03	0.03	1,730.3	42,301
5	-	-	4.48	2.45	2.01	0.03	0.03	1,648.3	39,872
6	-	-	4.65	2.45	2.00	-	-	1,691.9	33,827

주: 5) 전자결제 조정후

## 5. 물가 및 수출입 단가

(2005=100, %)

	생산자물가			소비자물가			Core		수출단가		수입단가		교역조건	
	지수	동기비	전년말비	지수	동기비	전년말비	지수	동기비	지수	동기비	지수	동기비	지수	동기비
1997	81.2	3.8	9.6	76.6	4.4	6.6	79.8	3.4	137.9	△9.0	89.3	△6.4	154.5	△2.6
1998	91.1	12.2	3.5	82.3	7.5	4.0	84.5	5.9	110.0	△20.2	74.5	△16.6	147.6	△4.5
1999	89.2	△2.1	1.0	83.0	0.8	1.4	84.7	0.3	107.4	△2.4	74.4	△0.1	144.3	△2.2
2000	91.0	2.0	0.6	84.9	2.3	2.8	86.3	1.9	107.8	0.4	85.2	14.5	126.5	△12.3
2001	90.6	△0.4	△2.5	88.3	4.1	3.2	89.5	3.6	93.7	△13.1	77.5	△9.0	120.9	△4.4
2002	90.3	△0.3	2.3	90.8	2.8	3.7	92.1	3.0	89.6	△4.4	74.6	△3.7	120.2	△0.6
2003	92.3	2.2	3.2	93.9	3.5	3.4	94.9	3.1	91.7	2.3	81.4	9.1	112.6	△6.3
2004	97.9	6.1	5.3	97.3	3.6	3.0	97.7	2.9	98.7	7.6	91.4	12.3	108.0	△4.1
2005	100.0	2.1	1.5	100.0	2.8	2.6	100.0	2.3	100.0	1.3	100.0	9.4	100.0	△7.4
2006	100.9	0.9	0.3	102.2	2.2	2.1	101.8	1.8	100.6	0.6	107.7	7.7	93.4	△6.6
2007	102.3	1.4	3.6	104.8	2.5	3.6	104.2	2.4	103.8	3.2	114.0	5.8	91.1	△2.5
2008	111.1	8.6	5.6	109.7	4.7	4.1	108.6	4.2	108.4	4.4	138.1	21.1	78.5	△13.8
2009	110.9	△0.2	△0.9	112.8	2.8	2.8	112.5	3.6	90.5	△16.5	104.9	△24.0	86.3	9.9
2008. 5	111.5	9.0	7.1	109.7	4.9	3.2	108.2	3.9	113.4	10.5	141.5	27.7	80.1	△13.5
6	113.3	10.5	8.8	110.4	5.5	3.9	108.7	4.3	117.0	14.3	150.1	32.7	78.0	△13.8
7	115.5	12.5	11.0	111.2	5.9	4.6	109.2	4.6	120.2	15.4	153.4	34.7	78.4	△14.3
8	115.2	12.3	10.7	111.0	5.6	4.4	109.4	4.7	115.1	9.6	152.8	31.5	75.3	△16.7
9	114.8	11.3	10.3	111.1	5.1	4.5	109.9	5.1	111.6	6.8	146.0	25.6	76.5	△14.9
10	114.4	10.7	9.9	111.0	4.8	4.4	110.1	5.2	102.1	△2.6	139.1	18.3	73.4	△17.7
11	111.8	7.8	7.4	110.7	4.5	4.1	110.4	5.3	97.0	△9.1	129.6	5.5	74.9	△13.7
12	109.9	5.6	5.6	110.7	4.1	4.1	110.9	5.6	91.2	△13.7	119.1	△6.2	76.6	△7.9
2009. 1	109.6	4.7	△0.3	110.8	3.7	0.1	111.1	5.2	86.3	△16.9	101.2	△20.3	85.3	4.3
2	110.3	4.4	0.4	111.6	4.1	0.8	111.5	5.2	84.5	△18.0	99.5	△23.7	84.9	7.5
3	110.8	3.5	0.8	112.4	3.9	1.5	112.0	4.5	84.3	△21.4	98.9	△24.9	85.3	4.8
4	111.0	1.5	1.0	112.7	3.6	1.8	112.2	4.2	87.3	△21.0	97.0	△27.1	90.0	8.0
5	110.1	△1.3	0.2	112.7	2.7	1.8	112.4	3.9	88.4	△22.0	97.3	△31.2	90.8	13.4
6	109.8	△3.1	△0.1	112.6	2.0	1.7	112.5	3.5	90.1	△23.0	102.1	△32.0	88.2	13.1
7	111.1	△3.8	1.1	113.0	1.6	2.1	112.7	3.2	89.9	△25.2	105.0	△31.6	85.6	9.2
8	111.7	△3.0	1.6	113.4	2.2	2.4	112.8	3.1	91.5	△20.5	106.4	△30.4	86.0	14.2
9	111.8	△2.6	1.7	113.5	2.2	2.5	112.9	2.7	93.2	△16.5	108.1	△26.0	86.2	12.7
10	110.9	△3.1	0.9	113.2	2.0	2.3	113.0	2.6	94.0	△7.9	108.6	△21.9	86.6	18.0
11	111.3	△0.4	1.3	113.4	2.4	2.4	113.2	2.5	96.6	△0.4	111.6	△13.9	86.5	15.5
12	111.9	1.8	1.8	113.8	2.8	2.8	113.3	2.2	97.7	7.1	114.9	△3.5	85.0	11.0
2010. 1	112.7	2.8	0.7	114.2	3.1	0.4	113.4	2.1	97.9	13.4	113.8	12.7	86.0	0.6
2	113.0	2.4	1.0	114.6	2.7	0.7	113.6	1.9	97.1	14.9	114.6	15.1	84.7	△0.1
3	113.7	2.6	1.6	115.0	2.3	1.1	113.7	1.5	98.4	16.6	113.8	14.9	86.4	1.4
4	114.6	3.2	2.4	115.6	2.6	1.6	113.9	1.5	102.2	16.9	116.5	20.1	87.7	△2.6
5	115.2	4.6	2.9	115.7	2.7	1.7	114.2	1.6	-	-	-	-	-	-
6	-	-	-	115.5	2.6	1.5	114.4	1.7	-	-	-	-	-	-

## 6. 고용

(천명)

	15세이상 인구	경제활동 인구	경제활동인구		비경제 활동인구	경제활동 참가율	고용률 (청년고용률)	실업률 (청년실업률)
			취업자	실업자				
1998	35,347	21,428	19,938	1,490	13,070	60.6	56.4(40.6)	7.0(12.2)
1999	35,757	21,666	20,291	1,374	13,919	60.6	56.7(40.9)	6.3(10.9)
2000	36,186	22,134	21,156	979	14,052	61.2	58.5(43.4)	4.4(8.1)
2001	36,579	22,471	21,572	899	14,108	61.4	59.0(44.0)	4.0(7.9)
2002	36,963	22,921	22,169	752	14,042	62.0	60.0(45.1)	3.3(7.0)
2003	37,340	22,957	22,139	818	14,383	61.5	59.3(44.4)	3.6(8.0)
2004	37,717	23,417	22,557	860	14,300	62.1	59.8(45.1)	3.7(8.3)
2005	38,300	23,743	22,856	887	14,557	62.0	59.7(44.9)	3.7(8.0)
2006	38,762	23,978	23,151	827	14,784	61.9	59.7(43.4)	3.5(7.9)
2007	39,170	24,216	23,433	783	14,954	61.8	59.8(42.6)	3.2(7.2)
2008	39,598	24,347	23,577	769	15,251	61.5	59.5(41.6)	3.2(7.2)
2009	40,092	24,394	23,506	889	15,698	60.8	58.6(40.5)	3.6(8.1)
2008. I	39,426	23,852	23,051	801	15,575	60.5	58.5(42.0)	3.4(7.3)
II	39,541	24,638	23,871	767	14,903	62.3	60.4(41.9)	3.1(7.4)
III	39,657	24,503	23,752	752	15,154	61.8	59.9(41.8)	3.1(6.9)
IV	39,766	24,394	23,636	757	15,373	61.3	59.4(40.6)	3.1(7.0)
2009. I	38,890	24,084	23,303	780	16,088	61.9	57.4(39.9)	3.2(8.6)
II	40,028	24,680	23,737	943	15,347	61.7	59.3(41.1)	3.8(8.0)
III	40,165	24,637	23,751	886	15,528	61.3	59.1(40.7)	3.6(8.1)
IV	40,277	24,448	23,631	817	15,829	60.7	58.7(40.1)	3.3(7.6)
2010. I	40,421	24,166	23,037	1,130	16,254	59.8	57.0(40.1)	4.7(9.5)
2009. 3	39,937	24,062	23,110	952	15,875	60.2	57.9(39.4)	4.0(8.8)
4	39,978	24,456	23,524	933	15,521	61.2	58.8(40.6)	3.8(8.0)
5	40,027	24,658	23,720	938	15,369	61.6	59.3(41.3)	3.8(7.6)
6	40,078	24,927	23,967	960	15,151	62.2	59.8(41.2)	3.9(8.4)
7	40,125	24,756	23,828	928	15,369	61.7	59.4(41.8)	3.7(8.5)
8	40,168	24,525	23,620	905	15,643	61.1	58.8(40.6)	3.7(8.2)
9	40,201	24,630	23,805	826	15,571	61.3	59.2(39.8)	3.4(7.6)
10	40,236	24,655	23,856	799	15,581	61.3	59.3(39.5)	3.2(7.5)
11	40,277	24,625	23,806	819	15,652	61.1	59.1(40.2)	3.3(7.7)
12	40,316	24,063	23,229	834	16,253	59.7	57.6(40.5)	3.5(7.6)
2010. 1	40,387	24,082	22,865	1,216	16,305	59.6	56.6(40.9)	5.0(9.3)
2	40,420	24,035	22,867	1,169	16,384	59.5	56.6(40.0)	4.9(10.0)
3	40,455	24,382	23,377	1,005	16,073	60.3	57.8(39.3)	4.1(9.0)
4	40,489	24,858	23,924	934	15,632	61.4	59.1(40.2)	3.8(8.6)
5	40,533	25,099	24,306	793	15,434	61.9	60.0(41.4)	3.2(6.4)

	취업자 증감 (단위 : 천명, 전년동기대비)					명목임금 <sup>2)</sup> (전산업)				노동생산성(제조업) (2005=100)	
	계	산업별 <sup>1)</sup>				종사상지위별		금액 (천원)	증가율 <sup>3)</sup> (%)	생산성 지수	증가율 (%)
		제조업	건설업	서비스업	농업	임금 근로자	비임금 근로자				
1998	△1276	△620	△447	△315	112	△1108	△169	1,426.8	△2.5	-	-
1999	353	110	△105	444	△95	367	△13	1,543.6	8.2	66.4	-
2000	865	267	107	552	△59	697	167	1,667.5	8.0	72.5	9.2
2001	416	△26	5	531	△95	299	118	1,752.4	5.1	72.2	△0.4
2002	597	△26	161	541	△79	522	75	1,947.8	11.2	80.1	10.9
2003	△30	△36	70	57	△120	221	△252	2,127.4	9.2	85.5	6.7
2004	418	85	4	455	△125	492	△73	2,254.9	6.0	94.4	10.4
2005	299	△47	△5	360	△11	291	8	2,404.4	6.6	100.0	5.9
2006	295	△73	20	381	△32	365	△71	2,541.9	5.7	112.1	12.1
2007	282	△43	16	366	△58	420	△138	2,716.2	6.9	120.6	7.6
2008	145	△52	△37	265	△37	236	△92	2,809.9	3.4	122.3	1.4
2009	△72	△126	△91	183	△38	247	△319	2,795.0	△0.5	-	-
2008. I	209	△18	△22	305	△63	312	△102	2,811.1	5.7	118.5	6.9
II	173	△34	△46	300	△54	289	△115	2,746.3	7.5	129.0	7.2
III	141	△52	△40	264	△38	208	△66	2,842.4	3.0	125.1	1.3
IV	54	△103	△41	186	8	137	△83	2,839.8	△1.7	116.5	△8.6
2009. I	△146	△163	△43	48	14	73	△220	2,753.4	△2.1	111.6	△5.8
II	△134	△151	△113	155	△25	175	△309	2,692.6	△2.0	125.4	△2.8
III	△1	△143	△103	270	△25	356	△357	2,819.4	△0.8	131.4	5.0
IV	△6	△49	△107	265	△116	385	△391	2,914.8	2.6	-	-
2010. I	132	61	△61	295	△164	371	△239	2,922.3	6.1	-	-
2009. 3	△195	△186	△71	40	22	82	△277	-	-	-	-
4	△188	△155	△128	97	△1	95	△282	-	-	-	-
5	△219	△140	△125	95	△49	79	△298	-	-	-	-
6	4	△157	△88	273	△25	351	△347	-	-	-	-
7	△76	△173	△127	248	△22	226	△302	-	-	-	-
8	3	△138	△105	281	△34	375	△373	-	-	-	-
9	71	△118	△75	280	△19	466	△395	-	-	-	-
10	10	△87	△147	272	△29	376	△367	-	-	-	-
11	△10	△43	△115	297	△151	413	△424	-	-	-	-
12	△16	△16	△58	227	△169	366	△382	-	-	-	-
2010. 1	5	△160	△81	185	△160	244	△240	-	-	-	-
2	125	45	△87	310	△143	329	△204	-	-	-	-
3	267	110	△16	362	△188	541	△274	-	-	-	-
4	401	145	19	366	△128	641	△240	-	-	-	-
5	586	190	46	438	△87	770	△185	-	-	-	-

주 :1, '00, '04년 한국표준산업분류 개정으로 시계열 단절

주 :2, '99년 이전은 상용근로자 10인이상 사업체 상용근로자 1인당 월평균 임금,

'99~'06년은 상용근로자 5인이상 사업체 상용근로자 1인당 월평균 임금,

'07년 이후는 상용근로자 5인이상 사업체 전체근로자 1인당 월평균 임금. 3, 전년동기대비 증가율



## 7. 경 기

(2005=100, %)

	선행종합지수			동행종합지수		
	전월비	전년동월비	순환변동치	전월비	순환변동치	
2007. 1	109.1	0.5	5.3	110.7	0.3	101.3
2	110.0	0.8	5.8	111.1	0.4	101.3
3	110.4	0.4	5.8	111.7	0.5	101.4
4	111.1	0.6	6.0	112.3	0.5	101.5
5	111.4	0.3	5.8	112.9	0.5	101.6
6	112.3	0.8	6.2	113.8	0.8	101.9
7	113.3	0.9	6.7	114.7	0.8	102.4
8	114.0	0.6	7.0	115.5	0.7	102.6
9	114.7	0.6	7.1	115.7	0.2	102.3
10	115.4	0.6	7.2	116.2	0.4	102.4
11	116.2	0.7	7.4	116.9	0.6	102.6
12	116.6	0.3	7.2	118.0	0.9	103.1
2008. 1	116.3	△0.3	6.3	119.1	0.9	103.6
2	115.6	△0.6	5.0	119.3	0.2	103.4
3	115.2	△0.3	3.9	119.7	0.3	103.3
4	115.1	△0.1	3.2	119.7	0.0	102.8
5	115.1	0.0	2.6	119.9	0.2	102.6
6	114.6	△0.4	1.5	119.7	△0.2	102.0
7	114.0	△0.5	0.5	119.9	0.2	101.8
8	113.8	△0.2	△0.1	120.2	0.3	101.6
9	113.6	△0.2	△0.7	120.5	0.2	101.4
10	112.7	△0.8	△1.8	120.3	△0.2	100.8
11	111.1	△1.4	△3.4	118.7	△1.3	99.1
12	110.4	△0.6	△4.2	116.0	△2.3	96.4
2009. 1	110.8	0.4	△3.9	113.7	△2.0	94.1
2	112.2	1.3	△2.6	113.9	0.2	93.9
3	113.5	1.2	△1.4	115.3	1.2	94.6
4	115.4	1.7	0.4	117.3	1.7	95.9
5	117.6	1.9	2.7	118.4	0.9	96.3
6	120.3	2.3	5.5	120.5	1.8	97.7
7	122.1	1.5	7.6	121.8	1.1	98.3
8	123.2	0.9	8.8	122.8	0.8	98.7
9	123.9	0.6	9.6	123.6	0.7	98.9
10	124.7	0.6	10.3	124.1	0.4	98.9
11	126.1	1.1	11.3	124.7	0.5	99.0
12	127.0	0.7	11.6	125.2	0.4	98.9
2010. 1	127.4	0.3	11.3	126.2	0.8	99.3
2p	127.1	△0.2	10.3	127.7	1.2	100.0
3p	127.3	0.2	9.7	128.9	0.9	100.6
4p	127.1	△0.2	8.6	130.0	0.9	101.1
5p	127.8	0.6	8.0	131.0	0.8	101.4

※ p는 잠정치임

## 8. 재 정

(조원)

	총지출 <sup>1</sup> (GDP대비, %)					총수입 <sup>1</sup> (GDP대비, %)				
	경상지출	이자지출	자본지출	순융자		국세수입	세외수입	자본수입	사회보장 기여금	
1990	34.1 (17.8)	25.1	1.3	4.7	4.3	32.5 (17.0)	26.9	3.1	1.0	1.5
1991	41.5 (17.9)	30.6	1.2	6.3	4.6	37.5 (16.2)	30.4	4.0	1.3	1.8
1992	45.5 (17.2)	35.2	1.5	6.3	4.0	43.8 (16.6)	35.4	4.9	1.1	2.4
1993	50.7 (17.0)	39.8	1.2	6.9	4.0	51.5 (17.2)	39.4	6.6	1.4	4.1
1994	60.3 (17.2)	45.4	1.9	8.7	6.2	61.8 (17.7)	47.3	8.1	1.8	4.6
1995	71.6 (17.5)	49.8	2.2	13.1	8.7	72.8 (17.8)	56.8	9.3	1.3	5.4
1996	84.4 (18.3)	56.2	2.2	17.1	11.1	85.5 (18.5)	65.0	11.8	1.3	7.4
1997	100.3 (19.8)	62.8	2.3	18.8	18.7	93.4 (18.4)	70.0	13.6	1.3	8.5
1998	115.4 (23.0)	70.6	3.4	20.4	24.4	96.7 (19.3)	67.8	17.5	0.9	10.5
1999	121.0 (22.0)	76.8	5.9	24.4	19.8	107.9 (19.7)	75.7	18.9	1.4	12.0
2000	129.3 (21.4)	87.2	6.9	22.3	19.8	135.8 (22.5)	92.9	26.7	1.4	14.8
2001	136.8 (21.0)	101.9	7.2	24.9	10.1	144.1 (22.1)	95.8	29.4	1.3	17.5
2002	136.0 (18.9)	106.3	6.8	29.4	0.4	158.7 (22.0)	104.0	33.5	1.5	19.7
2003	164.3 (22.4)	136.2	6.6	30.6	△2.5	171.9 (22.4)	114.7	35.1	1.5	20.7
2004	173.5 (21.0)	145.1	8.7	27.0	1.4	178.8 (21.6)	117.8	36.8	1.3	22.8
2005	187.9 (21.7)	158.7	10.1	24.6	3.0	191.4 (22.1)	127.5	37.8	1.3	24.9
2006	205.9 (22.7)	173.7	12.2	26.5	5.7	209.6 (23.1)	138.0	42.7	1.5	27.3
2007	209.8 (21.5)	169.7	13.4	33.0	7.1	243.6 (25.0)	161.5	50.5	1.9	29.7
2008	238.8 (23.3)	196.9	14.4	36.5	5.5	250.7 (24.4)	167.3	48.6	1.9	32.9
2009	272.9 (25.7)	209.7	16.0	45.1	18.0	255.2 (24.0)	164.5	54.3	2.5	33.9
2010 <sup>2</sup>	264.3 (23.4)	212.4	16.3	45.9	5.9	262.3 (23.3)	170.4	53.8	3.5	34.4

	통합재정수지 (GDP대비, %)	관리대상수지 (GDP대비, %)	국가채무 (GDP대비, %)	조세부담률 (%)	국민부담률 (%)
1990	△1.6 (△0.8)	△2.5 (△1.3)	24.5 (12.8)	17.4	18.1
1991	△4.0 (△1.7)	△5.0 (△2.2)	27.7 (12.0)	16.6	17.4
1992	△1.7 (△0.6)	△2.9 (△1.1)	31.0 (11.7)	16.9	17.8
1993	0.8 (0.3)	△1.9 (△0.6)	32.8 (11.0)	16.8	18.2
1994	1.5 (0.4)	△1.3 (△0.4)	34.4 (9.8)	17.3	18.6
1995	1.2 (0.3)	△2.3 (△0.6)	35.6 (8.7)	17.6	18.9
1996	1.1 (0.2)	△4.2 (△0.9)	45.6 (9.9)	17.9	19.5
1997	△7.0 (△1.4)	△12.8 (△2.5)	60.3 (11.9)	17.4	20.3
1998	△18.8 (△3.7)	△24.9 (△5.0)	80.4 (16.0)	17.0	20.3
1999	△13.1 (△2.4)	△20.4 (△3.7)	98.6 (18.0)	17.2	20.87
2000	6.5 (1.1)	△6.0 (△1.0)	111.4 (18.5)	18.8	22.6
2001	7.3 (1.1)	△8.2 (△1.3)	122.1 (18.7)	18.8	23.0
2002	22.7 (3.1)	5.1 (0.7)	133.6 (18.5)	18.8	23.2
2003	7.6 (1.0)	1.0 (0.1)	165.7 (21.6)	19.3	23.9
2004	5.2 (0.6)	△4.0 (△0.5)	203.1 (24.6)	18.4	23.1
2005	3.5 (0.6)	△8.1 (△0.9)	248.0 (28.7)	18.9	23.9
2006	3.6 (0.4)	△10.8 (△1.2)	282.8 (31.1)	19.7	25.0
2007	33.8 (3.5)	3.6 (0.4)	298.9 (30.7)	21.0	26.5
2008	11.9 (1.2)	△15.6 (△1.5)	309.0 (30.1)	20.7	26.5
2009	△17.6 (△1.7)	△43.2 (△4.1)	359.6 (33.8)	19.7	25.6
2010 <sup>2</sup>	△2.0 (△0.2)	△30.1 (△2.7)	407.2 (36.1)	19.3	25.1

주 : 1) 통합재정 기준, 2) 예산 기준

## 9. 해외지표

### 가. 주요국의 경제지표

(미국)

연월중	GDP 성장률	1인당 GDP	무역 <sup>1)</sup>				경상수지	대외준비 <sup>2)</sup> (기말)	달러화 실효율 <sup>3)</sup>	물가 <sup>4)</sup>		실업률 <sup>5)</sup>	노동 생산성 <sup>6)</sup>
			상품수출 (BOP)		상품수입 (BOP)					생산자	소비자		
			억달러	전기 대비 (%)	억달러	전기 대비 (%)							
2005	3.1	42,692	8,923	10.7	16,832	13.9	△7,290	645	83.72	4.9	3.2	5.1	1.7
2006	2.7	44,805	10,158	13.8	18,631	10.7	△7,881	661	82.48	3.0	3.3	4.6	0.9
2007	2.1	46,611	11,384	12.1	19,694	5.7	△7,266	707	77.87	3.9	2.9	4.6	1.9
2008	0.4	47,375	12,770	12.2	21,172	7.5	△7,061	783	74.41	6.3	3.8	5.8	1.8
2009	△2.4	46,364	10,465	△18.1	15,625	△26.2	-	1,332	77.76	△2.5	△0.4	9.3	3.0
2009. 6	△0.7	46,080	841	2.4	1,224	2.6	△98	822	77.02	△4.6	△1.4	9.5	7.6
7			868	3.2	1,295	5.8		834	76.45	△6.8	△2.1	9.4	
8	2.2	46,268	868	0.1	1,288	△0.5	△102	1,270	75.18	△4.3	△1.5	9.7	7.8
9			903	4.0	1,377	6.9		1,337	74.63	△4.8	△1.3	9.8	
10			935	3.6	1,386	0.7		1,343	73.56	△1.9	△0.2	10.2	
11	5.6	46,849	946	1.2	1,430	3.1	△116	1,371	73.15	2.4	1.8	10.0	6.3
12			991	4.9	1,510	5.7		1,332	73.98	4.4	2.7	10.0	
2010. 1			984	△0.7	1,478	△2.1		1,303	74.52	4.6	2.6	9.7	
2	2.7	47,206	985	0.1	1,496	1.2		1,294	76.18	4.4	2.1	9.7	3.6
3			1,027	4.3	1,556	4.0		1,275	75.86	6.0	2.3	9.7	
4			1,040	△1.1	1,565	△0.6		1,270	76.03	5.5	2.2	9.9	
5			-	-	-	-		1,242	78.44	5.3	2.0	9.7	
6			-	-	-	-		-	-	-	-	-	

연월중	통화 <sup>7)</sup> M <sub>2</sub> 전기 대비 (연율%)	금리(연%)					산업생산 <sup>11)</sup>			수요관련지표		주가지수 <sup>13)</sup>
		Federal Funds Rate (기말)	제한인율 <sup>8)</sup> (기말)	프라이머 레이트 (기말)	단기 <sup>9)</sup> 국채 수익률 (기간평균)	장기 <sup>10)</sup> 국채 수익률 (기간평균)	전산업	제조업	제조업 가동률 <sup>12)</sup> (%)	소매 판매액	주택착공 호수	
2005	4.1	5.25	5.25	7.25	3.21	4.29	3.3	4.0	78.6	6.1	5.8	10,717.5
2006	5.4	5.25	6.25	8.25	4.85	4.79	2.3	2.5	79.4	6.4	△12.9	12,463.2
2007	5.8	4.25	4.75	7.25	4.47	4.63	1.5	1.4	79.0	5.3	△24.8	13,264.8
2008	10.0	0.25	0.50	3.25	1.39	3.67	△2.2	△3.2	75.1	3.3	△33.3	8,776.4
2009	3.3	0.25	0.50	3.25	0.15	3.26	△9.7	△11.4	66.9	△6.0	△38.8	10,428.1
2009. 6	4.7	0.25	0.50	3.25	0.18	3.72	△0.5	△0.4	65.1	0.9	7.1	8,447.0
7	△2.5	0.25	0.50	3.25	0.18	3.56	1.1	1.4	66.1	△0.1	0.5	9,171.6
8	△7.1	0.25	0.50	3.25	0.17	3.59	1.3	1.4	67.1	2.4	△2.0	9,496.3
9	4.1	0.25	0.50	3.25	0.12	3.40	0.6	0.7	67.6	△2.0	0.9	9,712.3
10	4.0	0.25	0.50	3.25	0.07	3.39	0.2	△0.1	67.6	1.2	△10.6	9,712.7
11	4.7	0.25	0.50	3.25	0.05	3.40	0.6	0.9	68.4	2.0	10.5	10,344.8
12	2.7	0.25	0.50	3.25	0.05	3.59	0.7	△0.1	68.4	△0.1	△0.7	10,428.1
2010. 1	△7.9	0.25	0.50	3.25	0.06	3.73	1.0	0.9	69.1	0.5	6.3	10,067.3
2	8.1	0.25	0.75	3.25	0.11	3.69	△0.1	△0.1	69.4	0.6	△1.1	10,325.3
3	△4.0	0.25	0.75	3.25	0.15	3.73	0.2	1.0	70.0	2.1	5.0	10,856.6
4	△4.5	0.25	0.75	3.25	0.16	3.85	0.8	1.0	70.8	0.4	5.8	11,008.6
5	12.0	0.25	0.75	3.25	0.16	3.42	1.2	0.9	71.5	△1.2	△10.0	10,136.6
6	-	-	-	-	-	-	-	-	-	-	-	-

주: 월별 및 분기별 전기비 증감률은 계절변동조정 후 기준. 최근 수치는 잠정치가 포함되어 있으므로 추후 수정될 수 있음

1) 국제수지 기준 2) 금+SDR+IMF포지션+외환 3) 캐나다, 유로지역, 일본, 영국, 스위스, 호주, 스웨덴 등 7개국 통화에 대한 가중평균 환율지수, 명목기준 4) 생산자물가는 최종재 기준 5) 군인 제외, 계절변동조정 후 6) 전산업(농업부문 제외)취업자의 단위시간당 불변산출액 기준(1992=100) 7) MI = 민간보유화폐액+비은행금융기관발행 여행자수표+상업은행의 요구불예금+예금금융기관의 NOW계정 및 AST계정+신용조합의 출자금 계정 + 저축금융기관의 요구불예금, M2 = MI+예금금융기관의 익일물 RP+미국은행 해외지점의 거주자 익일물 유로달러예금+예금금융기관의 저축예금 및 소액정기예금+일반투자가 보유 MMF-예금금융기관 및 MMF의 IRA와 Keogh계정 예금, 평잔기준 8) 2003. 1. 9일 이후부터는 primary credit 기준 9) 3개월 만기 10) 10년 만기 11) 지수(1992=100) 증감률 12) 월별 수치는 계절변동조정 후 13) 다우존스 공업평균주가, 기말기준

자료: Federal Reserve Bulletin(미 연준), International Financial Statistics(IMF), Reuters, 미 노동부 및 상무부

(중 국)

연월중	GDP 성장률	1인당 GDP	무 역				경 상 수 지	대외준비 <sup>1)</sup> (기말)	대미달러 환 율 (Yuan/US\$) <sup>2)</sup>	
			수출(FOB)		수입(CIF)				기 말	평 균
	전년동기 대비(%)	미달러	억 미달러	전년동기 대비(%)	억 미달러	전년동기 대비(%)	억 미달러			
2005	10.4	1,710	7,620	28.4	6,601	17.6	1,608	8,189	8.0702	8.1917
2006	11.6	2,022	9,691	27.2	7,916	20.0	2,499	10,663	7.8087	7.9715
2007	13.0	2,560	12,180	25.7	9,558	20.8	3,718	15,282	7.3046	7.6040
2008	9.6	3,404	14,285	17.2	11,331	18.5	4,261	19,460	6.8346	6.9451
2009	9.1	3,678	12,017	△15.9	10,056	△11.3	-	23,992	6.8282	6.8279
2009. 6			954	△21.4	872	△13.2	-	21,316	6.8319	6.8332
7	7.9	-	1,054	△23.0	948	△14.9	-	21,746	6.8323	6.8320
8			1,037	△23.4	880	△17.0	-	22,108	6.8312	6.8322
9	9.1	-	1,159	△15.2	1,030	△3.5	-	22,726	6.8290	6.8289
10			1,108	△13.8	868	△6.4	-	23,283	6.8282	6.8275
11			1,137	△1.2	946	26.7	-	23,888	6.8272	6.8274
12	10.7	-	1,307	17.7	1,123	55.9	-	23,992	6.8282	6.8279
2010. 1		-	1,095	21.0	953	85.5	-	24,152	6.8270	6.8273
2	11.9	-	945	45.7	869	44.7	-	24,246	6.8269	6.8270
3		-	1,121	24.3	1,194	66.0	-	24,471	6.8263	6.8264
4			1,199	30.5	1,182	49.7	-	-	6.8263	6.8262
5			1,318	48.5	1,122	48.3	-	-	6.8280	6.8274

연월중	물 가		통 화 <sup>3)</sup>		금리(기말, 연%)		산 업 생 산		소매판매	추가지수 <sup>4)</sup>
	생산자	소비자	M1	M2	재할인율	금융기관 대출금리 (1년)	전산업	국유기업		
	전년동기대비(%)						전년동기대비(%)			
2005	4.9	1.8	11.8	17.6	3.24	5.58	16.4	10.7	12.9	1,161.06
2006	3.0	1.5	17.5	16.9	3.24	6.12	16.6	12.6	13.7	2,675.47
2007	3.1	4.8	21.1	16.7	3.24	7.47	18.5	13.8	16.8	5,261.56
2008	6.9	5.9	9.1	17.8	2.97	5.31	12.9	9.1	21.6	1,820.81
2009	△5.4	△0.7	32.4	27.7	1.80	5.31	11.0	6.9	15.5	3,277.14
2009. 6	△7.8	△1.7	24.8	28.5	1.80	5.31	10.7	5.7	15.0	2,959.36
7	△8.2	△1.8	26.4	28.4	1.80	5.31	10.8	7.4	15.2	3,412.06
8	△7.9	△1.2	27.7	28.5	1.80	5.31	12.3	8.6	15.4	2,667.75
9	△7.0	△0.8	29.5	29.3	1.80	5.31	13.9	11.8	15.5	2,779.43
10	△5.8	△0.5	32.0	29.4	1.80	5.31	16.1	13.7	16.2	2,995.85
11	△2.1	0.6	34.6	29.7	1.80	5.31	19.2	19.0	15.8	3,195.30
12	1.7	1.9	32.4	27.7	1.80	5.31	18.5	21.7	17.5	3,277.14
2010. 1	4.3	1.5	39.0	26.0	1.80	5.31	-	-	15.2	2,989.29
2	5.4	2.7	35.0	25.5	1.80	5.31	12.8	13.3	22.1	3,051.94
3	5.9	2.4	29.9	22.5	1.80	5.31	18.1	18.2	18.0	3,109.11
4	6.8	2.8	31.3	21.5	1.80	5.31	17.8	17.6	18.5	2,870.61
5	7.1	3.1	29.9	21.0	1.80	5.31	16.5	16.8	18.7	2,592.15

주: 최근 수치는 잠정치가 포함되어 있으므로 추후 수정될 수 있음

1) 외환보유액 2) 국가외환관리국 고시환율 3) M1=현금통화+요구불예금, M2=M1+준통화(정기예금+저축예금+기타예금), 말잔기준 4) 상해 종합추가지수, 기말기준

자료: 중국인민은행, 통계계보

IMF, International Financial Statistics 각호

(일 본)

연월중	GDP <sup>1)</sup> 성장률	1인당 GDP	무 역				경상 수지	대외 준비 <sup>2)</sup> (기말)	대미달러 <sup>3)</sup> 환 율 (¥/US\$)		물 가 <sup>4)</sup>		5) 실업률	노 동 <sup>6)</sup> 생산성
			수출(FOB)		수입(CIF)				생산자	소비자				
	전기대비 연율 (%)	미달러	억엔	전년동 기대비 (%)	억엔	전년동 기대비 (%)	억엔	억달러	기말	평균	전년동기대비(%)		%	전년동 기대비 (%)
2005	1.9	35,699	656,565	7.3	569,494	15.7	182,591	8,469	117.45	110.17	1.7(1.9)	△0.3(△0.1)	4.4	2.1
2006	2.0	34,159	752,462	14.6	673,443	18.3	198,488	8,953	118.78	116.25	2.2(1.7)	0.3(0.3)	4.1	3.4
2007	2.4	34,318	839,314	11.5	731,359	8.6	247,938	9,734	113.04	117.75	1.8(2.7)	0.0(0.7)	3.8	2.2
2008	△1.2	38,559	810,181	△3.5	789,548	8.0	163,798	10,306	90.23	103.33	4.6(0.9)	1.4(0.4)	4.0	△2.9
2009	△5.2	39,731	541,827	△33.1	513,749	△34.9	132,782	10,494	92.10	89.50	△5.3(△3.9)	△1.4(△1.7)	5.1	-
2009. 6	6.9 (△5.7)	-	45,995	△35.7	40,919	△41.9	12,794	10,192	95.53	96.56	△6.7	△1.8	5.4	△15.8
7	-	-	48,440	△36.5	44,644	△40.8	12,656	10,227	95.59	94.47	△8.5	△2.2	5.7	△15.6
8	-	-	45,104	△36.0	43,253	△41.3	11,712	10,423	92.76	94.88	△8.5	△2.2	5.5	△13.1
9	0.4 (△5.2)	-	51,102	△30.7	45,840	△36.9	15,679	10,526	89.73	91.38	△8.0	△2.2	5.3	△12.4
10	-	-	53,085	△23.2	45,020	△35.6	13,976	10,568	91.10	90.27	△6.8	△2.5	5.2	△6.6
11	4.6 (△1.1)	-	49,917	△6.2	46,177	△16.7	11,030	10,737	86.13	89.10	△5.0	△1.9	5.3	0.1
12	-	-	54,128	12.1	48,670	△5.5	9,008	10,494	92.10	89.50	△3.9	△1.7	5.2	8.1
2010. 1	5.0 (4.6)	-	49,016	40.8	48,386	9.1	8,998	10,531	90.18	91.24	△2.1	△1.3	4.9	18.3
2	-	-	51,287	45.3	44,777	29.5	14,706	10,511	89.33	90.26	△1.5	△1.1	4.9	27.0
3	-	-	60,049	43.5	50,560	20.7	25,342	10,427	93.27	90.54	△1.3	△1.1	5.0	22.1
4	-	-	58,879	40.4	51,474	24.2	12,421	10,469	94.16	93.41	△0.1	△1.2	5.1	-
5	-	-	53,110	32.1	49,868	33.4	-	10,413	91.47	91.78	0.4	△0.9	5.2	-

연월중	통화 <sup>7)</sup>	금리(기말, 연%)			광 공 업 <sup>9)</sup>				수요관련지표			주가지수 <sup>11)</sup>
	M3	기 준	단 기	장 기	생 산	출 하	재 고	제조업 가동률	소 매	민 간	민 간	
	전년동기 대비 (%)	대 출 이 율 <sup>8)</sup>	프 라 이 머 레 이 트	프 라 이 머 레 이 트					판 매	수 주 액	수 주 액 <sup>10)</sup>	
2005	0.5	0.10	1.375	1.85	1.3	1.4	4.8	1.2	1.0	3.1	7.1	16,111
2006	△0.3	0.40	1.625	2.35	4.5	4.6	3.5	2.7	0.1	4.3	4.0	17,226
2007	0.2	0.75	1.875	2.30	2.8	3.1	1.3	1.0	△0.1	4.9	△4.0	15,308
2008	0.7	0.30	1.675	2.40	△3.4	△3.2	4.8	△4.1	0.3	△4.7	△6.0	8,860
2009	0.7	0.094	1.475	1.65	△22.4	△21.7	△14.6	△25.7	△2.3	△33.1	△26.9	10,546
2009. 5	1.8	0.30	1.475	2.10	△29.5	△30.0	△8.4	△32.5	△2.7	△48.6	△38.3	9,523
6	1.7	0.30	1.475	2.10	△23.5	△22.6	△10.3	△26.9	△3.0	△32.2	△29.7	9,958
7	1.9	0.30	1.475	1.90	△22.7	△22.0	△10.6	△24.8	△2.4	△47.0	△34.8	10,357
8	2.0	0.30	1.475	1.95	△19.0	△19.0	△10.3	△20.3	△1.7	△27.3	△26.5	10,493
9	2.1	0.30	1.475	1.80	△18.4	△16.8	△12.1	△20.0	△1.4	△14.1	△22.0	10,133
10	2.4	0.30	1.475	1.70	△15.1	△13.0	△14.4	△16.5	△0.9	△32.7	△21.0	10,035
11	2.4	0.30	1.475	1.85	△4.2	△3.1	△14.4	△4.1	△1.1	△25.5	△20.5	9,346
12	2.2	0.30	1.475	1.65	5.1	5.2	△14.7	△7.4	△0.2	△4.8	△1.5	10,546
2010. 1	2.2	0.30	1.475	1.65	18.5	19.6	△12.5	26.2	2.3	9.5	△1.1	10,198
2	2.0	0.30	1.475	1.65	31.3	28.7	△7.5	43.8	4.2	△20.2	△7.1	10,126
3	2.0	0.30	1.475	1.60	31.8	29.9	△6.0	45.3	4.7	75.3	1.2	11,090
4	2.2	0.30	1.475	1.65	25.9	27.1	△3.4	31.6	4.9	△31.3	9.4	11,057
5	2.3	0.30	1.475	1.60	20.2	21.0	△0.8	-	2.8	-	-	9,769

주: 최근 수치는 잠정치가 포함되어 있으므로 추후 수정될 수 있음

1) ( ) 안은 전년동기대비 2) 재무성발표 외환보유액 3) 동경시장 현지종가 기준 4) ( ) 안은 12월의 전년동월대비, 소비자 물가는 2005년=100, 생산자물가는 국내상품 기준 5) 계절변동조정 후 6) 제조업2005년=100 7) M3 (TM2+CD) = 현금통화 + 요구불예금 + 준통화 + 양도성예금기준, 2008.6.9개편, 평균기준 8) 2006년 8월 11일자로 일본은행이 종전의 공정보합을 2001년 이후부터 소급하여 「기준환인률 및 기준대출이율」로 명칭 변경 9) 광공업 2005년=100, 10) 선박 및 전력용 기계 제외 11) 일경평균주가, 기말기준

자료: 일본은행, 내각부, 재무성, 경제산업성 등

(유로지역)

연월중	GDP 성장률	1인당 GDP <sup>1)</sup> 미달러	무역 <sup>2) 3)</sup>				경상 수지 <sup>3)</sup> 억유로	대외 준비 <sup>4)</sup> (기말) 억달러	대미달러 환율 (US/EUR)		물가 <sup>5)</sup>		실업률 <sup>6)</sup> (%)	
			수출(FOB)		수입(CIF)				기말	평균	생산자	소비자		
	전기대비 (%)	억유로	전기대비 (%)	억유로	전기대비 (%)	억유로	억달러	기말	평균	전년동기대비(%)				
2005	1.7	30,050	12,136	8.0	12,102	14.2	139	3,775	1.184	1.244	4.1	2.2	9.0	
2006	2.9	30,793	13,575	11.9	13,785	13.9	△78	4,292	1.320	1.256	5.1	2.2	8.3	
2007	2.7	32,362	15,078	11.1	14,917	8.2	153	5,114	1.459	1.371	2.7	2.1	7.5	
2008	0.6	33,081	15,594	3.6	16,022	7.4	△1,406	5,208	1.398	1.471	5.9	3.3	7.5	
2009	△4.1	31,970	12,734	△18.3	12,560	△22.0	△585	6,668	1.432	1.394	△4.9	0.3	9.4	
2009. 6	┌		1,031	0.8	1,011	0.7	△22	5,392	1.413	1.402	△6.5	△0.1	9.4	
7	└	△0.1	-	1,085	5.2	1,034	2.2	37	5,465	1.425	1.408	△8.4	△0.7	9.5
8			1,034	△4.7	1,030	△0.4	△20	6,109	1.433	1.426	△7.5	△0.2	9.6	
9	┌	0.4	-	1,072	3.6	1,064	3.3	△59	6,309	1.458	1.456	△7.6	△0.3	9.8
10	└		1,078	0.6	1,044	△1.9	△46	6,480	1.472	1.481	△6.6	△0.1	9.9	
11		0.1	-	1,093	1.3	1,057	1.3	△5	6,966	1.501	1.492	△4.4	0.5	9.9
12	┌		1,118	2.2	1,084	2.6	△1	6,668	1.432	1.457	△2.9	0.9	10.0	
2010. 1	└		1,123	0.1	1,107	1.1	△17	6,545	1.386	1.427	△1.0	1.0	9.9	
2		0.2	-	1,161	3.4	1,126	1.7	△45	6,694	1.363	1.368	△0.5	0.9	10.0
3	┌		1,248	8.0	1,242	11.1	15	6,730	1.351	1.357	0.9	1.4	10.0	
4			1,222	△2.5	1,206	△3.6	△3.6	6,947	1.330	1.342	2.8	1.5	10.1	
5			-	-	-	-	-	-	1.231	1.253	-	1.6	-	
6			-	-	-	-	-	-	1.217	1.221	-	-	-	

연월중	통화 M3 <sup>7)</sup> 전년동기대비 (%)	금리(연%,기말)					산업생산			수요관련지표		주가지수 <sup>11)</sup>
		초단기 신금리	초단기 수금리	단기공개 시장조작 금리	EURIBOR <sup>8)</sup>	장기국채 수익률 <sup>9)</sup>	전산업 <sup>10)</sup>	제조업	건설업	소매 판매액	신규차량 등록수	
						전기대비(%)			전기대비 (%)	전년동기 대비(%)		
2005	7.4	3.25	1.25	2.25	2.49	-	1.3	1.4	2.1	1.7	1.5	3,578.9
2006	8.5	4.50	2.50	3.50	3.72	3.91	4.3	4.7	3.7	2.2	3.0	4,119.9
2007	11.1	5.00	3.00	4.00	4.68	4.38	3.7	4.2	1.4	1.6	△0.7	4,399.7
2008	9.5	3.00	2.00	2.50	2.89	3.69	△1.7	△1.9	△4.5	△0.7	△7.4	2,447.6
2009	3.0	1.75	0.25	1.00	0.66	-	△14.7	△15.7	△8.2	△2.2	3.0	2,965.0
2009. 6	3.6	1.75	0.25	1.00	1.10	3.99	0.3	0.3	△0.2	0.1	7.3	2,401.7
7	3.0	1.75	0.25	1.00	0.86	3.74	0.3	0.3	△1.5	0.3	12.8	2,638.1
8	2.6	1.75	0.25	1.00	0.80	3.68	0.4	0.4	△0.2	△0.4	3.4	2,775.2
9	1.8	1.75	0.25	1.00	0.71	3.64	0.7	0.9	△0.8	△0.3	2.9	2,872.6
10	0.3	1.75	0.25	1.00	0.67	3.68	0.3	0.0	△0.5	0.4	25.4	2,743.5
11	△0.3	1.75	0.25	1.00	0.68	3.57	1.3	1.4	△0.9	△0.6	14.0	2,797.3
12	△0.3	1.75	0.25	1.00	0.66	3.76	0.7	0.2	△1.6	0.5	13.2	2,965.0
2010. 1	0.1	1.75	0.25	1.00	0.61	3.66	1.8	1.6	△1.9	△0.3	13.4	2,776.8
2	△0.3	1.75	0.25	1.00	0.60	3.49	0.7	0.7	△7.2	△0.2	2.9	2,728.5
3	△0.1	1.75	0.25	1.00	0.58	3.46	1.6	1.8	6.5	0.7	8.7	2,931.2
4	△0.2	1.75	0.25	1.00	0.61	3.40	0.9	0.7	△0.3	△1.5	△10.6	2,816.9
5	△0.2	1.75	0.25	1.00	0.63	3.00	-	-	-	-	△15.1	2,610.3
6		1.75	0.25	1.00	0.69	-	-	-	-	-	-	2,556.3

주: 월별 및 분기별 증감률은 계절변동조정 후 기준, 최근 수치에는 잠정치가 포함되어 있으므로 추후 수정될 수 있음  
 1) IMF 자료 2) 역내교역제외 3) 계절변동 조정후 4) 유럽중앙은행 및 회원국 중앙은행의 대외준비자산 (금+SDR+IMF포지션+외환) 5) 생산자물가는 건설업 제외, 소비자물가는 종합소비자물가지수(HICP) 기준  
 6) ILO 기준, 계절변동 조정후 7) 현금통화+요구불예금+만기 2년 이내의 정기예금+통지기간 3개월 이내의 통지예금+환매채+만기 2년 이내의 채무증서+투자신탁+단기금융상품, 말잔기준 8) 3개월 만기 9)10년 만기 10) 건설업 제외 11) Dow Jones EURO STOXX 50 Index, 기말기준

자료: Monthly Bulletin(European Central Bank), Reuters

(독 일)

연월중	GDP 성장률	1인당 GDP <sup>1)</sup> 미달러	무 역 <sup>2)</sup>				경상수지 <sup>2)</sup> 억유로	대 외 준 비 (기말) <sup>3)</sup> 억달러	물 가 <sup>2)</sup>		
			수출(FOB)		수입(CIF)				생산자 <sup>4)</sup>	소비자	
	전기대비 (%)	억유로	전기대비 (%)	억유로	전기대비 (%)	억유로	전년동기대비(%)				
2005	0.8	33,898	7,835	7.9	6,259	9.5	1,147	1,017	4.3	1.6	
2006	3.2	35,468	8,941	14.1	7,322	17.0	1,509	1,116	5.4	1.6	
2007	2.5	40,480	9,715	8.7	7,728	5.5	1,913	1,362	1.3	2.3	
2008	1.3	44,729	9,819	1.1	8,053	5.3	1,652	1,380	5.5	2.6	
2009	△5.0	40,875	8,019	△18.3	6,666	△17.2	1,194	1,808	-4.2	0.3	
2009. 6	0.4	-	665	6.4	549	5.2	138	1,473	△4.6	0.1	
7			677	1.7	550	0.1	116	1,486	△7.8	△0.5	
8			658	△2.8	552	0.5	44	1,651	△6.9	0.0	
9	0.7	-	682	3.6	584	5.8	93	1,704	△7.6	△0.3	
10			694	1.9	567	△2.9	111	1,765	△7.6	0.0	
11	0.2	-	702	1.1	532	△6.2	166	1,914	△5.9	0.4	
12			723	3.4	559	5.0	198	1,813	△5.2	0.9	
2010. 1	0.2	-	679	△6.5	591	5.6	44	1,788	△3.4	0.8	
2			713	5.1	592	0.3	93	1,829	△2.9	0.6	
3			790	10.7	657	11.4	180	1,830	△1.5	1.1	
4			740	△6.3	612	△7.2	118	1,826	0.6	1.0	
5			-	-	-	-	-	-	-	0.9	1.2
6			-	-	-	-	-	-	-	-	-

연월중	실업률 (%) <sup>5)</sup>	금 리(연%, 기말)		산업생산(전기대비, %)			수요관련지표(전기대비, %)			주가지수 <sup>8)</sup>
		단기국채 수익률 <sup>6)</sup>	장기국채 수익률 <sup>7)</sup>	전산업	제조업	건설업	소 매 판매액	자본재 수 주	건설수주	
2005	11.7	2.32	3.31	3.4	3.7	△5.4	1.1	7.0	8.4	5,408.3
2006	10.8	3.48	3.95	5.7	6.2	6.4	0.2	9.2	3.1	6,596.9
2007	9.0	3.66	4.31	6.1	6.9	2.9	△2.9	11.9	4.6	8,067.3
2008	7.8	0.86	2.95	0.0	0.2	△0.6	1.2	△8.9	△4.3	4,810.2
2009	8.1	0.28	3.39	△17.0	△17.9	0.0	△0.8	△25.1	-	5,957.4
2009. 6	8.3	0.57	3.39	1.3	0.5	0.1	△1.0	4.5	△2.3	4,808.6
7	8.3	0.28	3.30	△1.1	△1.2	△1.4	1.3	2.5	6.4	5,332.1
8	8.2	0.26	3.26	1.7	2.2	3.8	△1.6	2.1	△1.0	5,464.6
9	8.2	0.30	3.22	3.3	3.6	△2.1	0.6	1.1	△5.4	5,675.2
10	8.2	0.32	3.23	△1.8	△1.8	△1.2	1.0	△4.2	2.1	5,415.0
11	8.1	0.39	3.16	0.7	1.0	0.6	△0.9	4.7	△2.4	5,626.0
12	8.1	0.28	3.39	△2.6	△1.2	△2.6	1.0	△1.0	5.9	5,957.4
2010. 1	8.1	0.25	3.20	1.1	0.6	△14.2	△1.5	5.1	△8.9	5,608.8
2	8.2	0.22	3.10	△0.2	0.0	0.0	1.6	△0.8	17.4	5,598.5
3	8.0	0.26	3.09	3.1	4.0	26.7	△0.4	6.0	△2.3	6,153.6
4	7.8	0.18	3.02	0.8	0.5	2.6	△0.5	2.2	△5.4	6,135.7
5	7.7	0.16	2.66	-	-	-	-	-	-	5,964.3
6	-	0.13	2.56	-	-	-	-	-	-	5,952.0

주: 월별 및 분기별 증감률은 계절변동조정 후 기준, 최근 수치에는 잠정치가 포함되어 있으므로 추후 수정될 수 있음

1) IMF 자료 2) 계절변동 조정 후, 경상수지는 조정 전 3) 연방은행의 대외준비자산(금+외환+SDR+IMF포지션+유럽통화협력기금에 대한 출연금 및 대여금) 4) 공산품 기준 5) 계절변동조정 후 6) 3개월 만기 7) 10년 만기 8) DAX Index(1987. 12. 30 = 1,000), 기말기준

자료: Monthly Bulletin(Deutsche BundesBank), International Financial Statistics(IMF), Main Economic Indicators(OECD)

(영 국)

연월중	GDP 성장률 전기대비 (%)	1인당 GDP <sup>1)</sup> 미달러	무 역				경상 수지 억파운드	대외 준비 <sup>2)</sup> (기말) 억파운드	대미달러 환 율 (US/£) <sup>3)</sup>		실업률 <sup>4)</sup>
			수출(FOB)		수입(CIF)				기말	평균	
			억파운드	전기대비 (%)	억파운드	전기대비 (%)					
2005	2.2	37,851	2,116	10.9	2,802	11.3	△328	436	1.7211	1.8194	4.8
2006	2.9	40,321	2,436	15.1	3,199	14.2	△438	470	1.9588	1.8435	5.4
2007	2.6	45,922	2,209	△9.3	3,106	△2.9	△377	573	1.9847	2.0016	5.4
2008	0.5	43,734	2,516	13.9	3,448	11.0	△220	530	1.4626	1.8524	5.6
2009	△5.0	35,334	2,280	△9.4	3,098	△10.2	-	663	1.6154	1.5668	7.5
2009. 6	△0.7	-	182	1.3	247	1.5	△ 66	544	1.6717	1.6385	7.8
7			187	2.8	253	2.7		532	1.6718	1.6382	7.9
8	△0.3	-	184	△1.7	247	△2.5	△ 59	656	1.6274	1.6529	7.8
9			193	4.8	263	6.7		675	1.5958	1.6326	7.8
10			201	3.9	273	3.5		681	1.6446	1.6197	7.9
11	0.4	-	200	△0.4	268	△1.8	△ 17	704	1.6452	1.6608	7.8
12			209	4.9	279	4.3		663	1.6154	1.6217	7.8
2010. 1			195	△5.9	276	△1.1	-	659	1.6002	1.6159	7.8
2	0.3	-	213	8.0	275	△0.3	-	662	1.5247	1.5624	8.0
3			214	1.0	290	5.2		688	1.5182	1.2027	8.0
4			213	△0.6	286	△0.4		711	1.5268	1.5335	7.9
5			-	-	-	-		-	1.4537	1.4649	-
6			-	-	-	-		-	1.5034	1.4759	-

연월중	물 가		통 화	금리(기말, 연%)		산업생산		수요관련지표		10) 주가지수
	생산자 <sup>5)</sup>	소비자	M4 <sup>7)</sup>	정책금리 <sup>8)</sup>	장기국채 수익률 <sup>9)</sup>	전산업	제조업	소매 판매량	기업투자	
	전년동기대비(%)									
2005	1.8	2.0	11.0	4.50	4.06	△1.3	△0.2	2.2	17.3	5,618.8
2006	2.2	2.3	12.8	5.00	4.50	0.0	1.5	3.2	△7.2	6,220.8
2007	2.2	2.3	12.7	5.00	4.50	0.3	0.6	4.1	10.2	6,456.9
2008	7.7	3.6	12.7	5.50	4.47	△3.1	△2.9	2.5	2.4	4,434.2
2009	1.3	2.2	13.9	0.50	4.47	△10.2	△10.5	1.8	-	5,412.9
2009. 6	△1.0	1.8	13.6	0.50	4.36	0.6	0.5	1.6	△11.5	4,249.2
7	△1.3	1.8	14.3	0.50	4.53	0.2	0.6	1.1		4,608.4
8	△0.3	1.6	12.4	0.50	3.99	△2.6	△2.1	△0.3	△0.8	4,908.9
9	0.4	1.1	11.6	0.50	4.03	1.4	1.6	0.3		5,133.9
10	1.9	1.5	10.8	0.50	4.14	0.0	0.0	0.8		5,044.6
11	2.9	1.9	9.2	0.50	4.12	0.3	0.2	0.1	△4.3	5,190.7
12	3.5	2.9	6.4	0.50	4.47	0.5	0.9	0.5		5,412.9
2010. 1	3.8	3.5	5.0	0.50	4.41	△0.5	△0.9	△2.4		5,188.5
2	4.2	3.0	3.9	0.50	4.59	1.0	1.4	2.0	6.0	5,354.5
3	5.0	3.4	3.5	0.50	4.49	1.9	2.3	0.4		5,679.6
4	5.9	3.7	3.2	0.50	4.44	△0.3	△0.3	△0.1		5,553.3
5	5.7	3.4	2.8	0.50	4.24	-	-	0.5		5,188.4
6	-	-	-	0.50	4.17	-	-	-		4,914.2

주: 월별 및 분기별 전년대비 증감률은 계절변동조정 후 기준, 최근 수치에는 잠정치가 포함되어 있으므로 추후 수정될 수 있음  
 1) IMF 자료 2) 금+외환+SDR+IMF포지션+유럽통화협력기금에 대한 출연금 및 대여금 3) Reuters 기준 환율  
 4) 실업수당신청자 기준, 계절변동조정후 5) 제조업 산출물가 기준 6) 화폐발행액+은행의 자금결제용 영란은행 예치금, 평균기준, 연간은 당해년도 12월의 전년동월대비 7) 민간화폐보유액+파운드화표시 민간부문요구불예금+파운드화표시 민간부문정기예금(CD 포함)+(민간보유 주택대출조합의 주식 예금 및 CD-주택대출조합보유 은행예금, CD 및 현금), 말잔기준 8) 영란은행 RP 금리 9) 20년만기 10) FTSE 100 Index(1984.1.3=1,000), 기말 기준  
 자료: Monthly Digest of Statistics(Office for National Statistics), International Financial Statistics(IMF), Main Economic Indicators(OECD)



(대 만)

연월중	GDP 성장률	1인당 GDP	무 역				경 상 수 지	대외준비 <sup>1)</sup> (기말)	대미달러 환 율 <sup>2)</sup> (NT\$/US\$)		실업률 (%)
			수출(FOB)		수입(CIF)				기 말	평 균	
	전년동기 대비(%)	미 달러	백 만 미 달러	전년동기 대비(%)	백 만 미 달러	전년동기 대비(%)	백만 미 달러				
2005	4.7	16,023	198,430	9.0	182,610	9.2	17,578	253,290	32.76	32.14	4.1
2006	5.4	16,451	224,010	13.3	202,710	12.0	26,300	266,150	32.58	32.50	3.9
2007	6.0	17,123	246,680	9.9	219,250	8.3	32,975	270,310	32.42	32.84	3.9
2008	0.7	17,480	255,620	5.0	240,470	10.9	24,638	291,710	32.76	31.53	4.1
2009	△1.9	16,392	203,690	△17.1	17,465	△22.6	42,572	348,200	31.95	32.25	5.8
2009. 6	△6.9		16,950	△30.4	15,180	△33.5	10,164	317,560	32.84	32.76	5.9
7			17,270	△24.5	15,240	△34.1		321,090	32.80	32.88	6.1
8	△1.0		19,010	△24.6	17,040	△32.3	7,990	325,420	32.90	32.85	6.1
9			19,070	△12.7	16,520	△21.1		332,240	31.98	32.54	6.0
10			19,820	△4.7	16,580	△6.7		341,220	32.63	32.30	6.0
11	9.1		20,020	19.4	17,900	17.9	11,078	347,190	32.22	32.31	3.9
12			20,030	46.9	18,380	56.2		348,200	32.22	32.31	5.7
2010. 1			21,750	75.8	19,250	114.7		350,710	31.94	31.87	5.7
2	13.3		16,690	32.6	1,580	45.8	9,929	352,730	32.12	32.06	5.8
3			23,370	50.1	21,870	80.3		355,030	31.77	31.82	5.7
4			21,930	47.8	19,380	52.6		357,560	31.31	31.47	5.4
5			25,540	57.9	22,290	71.4		360,120	31.98	31.85	5.1

연월중	물 가 <sup>3)</sup>		노 동 생산성 <sup>4)</sup>	통 화 <sup>5)</sup>		금리(기말, 연%)		산 업 생 산 <sup>7)</sup>		소매 판매	주가지수 <sup>8)</sup>
	생산자	소비자		M1B	M2	재할인율	프라임 레이트 <sup>6)</sup>	전산업	제조업		
	전년동기대비(%)		전년동기대비(%)				전년동기대비(%)				
2005	0.6(1.7)	2.3(2.2)	4.1	7.2	6.2	2.250	3.845	3.8	3.7	5.8	6,548.34
2006	5.6(6.4)	0.6(0.7)	3.9	5.3	6.2	2.750	4.115	4.9	4.7	1.8	7,823.70
2007	6.5(8.6)	1.8(3.3)	7.1	6.5	4.3	3.375	4.313	7.4	7.9	3.5	8,506.28
2008	5.3(△9.7)	3.5(1.3)	△1.3	△2.9	2.7	2.000	4.205	△1.0	△0.7	△1.0	4,591.22
2009	△8.5(5.6)	-	-	16.7	7.2	1.250	2,560	△6.4	△9.8	1.6	8,188.11
2009.6	△13.7	△2.0	△4.6	17.0	8.2	1.250	2,639	△11.3	△11.5	△1.5	6,432.16
7	△14.0	△2.3	1.1	20.6	8.3	1.250	2,615	△7.9	△8.0	1.3	7,077.71
8	△11.0	△0.8	1.3	22.1	8.2	1.250	2,615	△9.5	△9.3	4.4	6,825.95
9	△9.5	△0.9	7.9	23.5	8.3	1.250	2,615	1.7	△18.5	3.9	7,509.17
10	△6.2	△1.9	14.8	25.7	7.3	1.250	2,611	6.6	△16.0	5.9	7,340.08
11	1.1	△1.6	29.8	28.6	6.6	1.250	2,579	31.4	34.3	9.2	7,582.21
12	5.8	△0.2	36.4	30.3	6.0	1.250	2,563	47.3	50.7	13.8	8,188.11
2010. 1	6.8	0.3	32.5	26.2	5.4	1.250	2,564	69.7	77.0	△7.7	7,640.44
2	6.1	2.4	49.9	25.3	5.1	1.250	2,560	35.2	36.4	17.5	7,436.10
3	6.6	1.3	23.0	21.6	4.6	1.250	2,560	39.2	42.0	6.1	7,920.06
4	9.1	1.3	22.4	17.9	4.2	1.250	2,570	31.4	33.5	8.1	8,004.25
5	9.4	0.7	-	14.7	3.5	1.250	2,570	30.7	42.9	6.9	7,373.98

주: 최근 수치는 잠정치가 포함되어 있으므로 추후 수정될 수 있음  
 1) 외환보유액 2) Reuters 고시환율 3) ( )안은 12월의 전년동월대비 4) 제조업 5) M1B=현금통화+당좌예금+보통예금+보통저축예금, M2=M1B+정기예금+외화예금+우편예금+환매거래잔액+외국인보유 현금, 평균기준 6) 대만은행 7) 산업생산 2006=100 8)가권지수(1966=100), 기말기준  
 자료: 금융통계월보(대만 중앙은행), Monthly Bulletin of Statistics(Bureau of Statistics)  
 대만행정원 주계처, 중화민국대만지구 국민경제동향통계계보 각호, Reuters Business Briefing

## 나. 주요국가의 GDP규모

(억달러)

기간중	한국	호주	캐나다	중국	프랑스	독일	그리스	인도	아일랜드	이탈리아
1989	2,403	3,025	5,555	4,513	10,098	12,168	746	2,908	377	8,953
1990	2,750	3,177	5,827	3,903	12,486	15,470	922	3,137	478	11,355
1991	3,213	3,197	5,982	4,092	12,492	18,151	994	2,785	484	11,990
1992	3,439	3,132	5,795	4,882	13,741	20,667	1,096	2,809	544	12,719
1993	3,775	3,046	5,637	6,132	12,921	20,056	1,026	2,747	504	10,227
1994	4,414	3,471	5,645	5,592	13,662	21,510	1,098	3,118	553	10,549
1995	5,391	3,712	5,905	7,279	15,724	25,249	1,289	3,540	671	11,266
1996	5,813	4,172	6,138	8,560	15,741	24,393	1,363	3,648	740	12,599
1997	5,382	4,180	6,375	9,526	14,258	21,632	1,331	4,083	812	11,936
1998	3,601	3,730	6,168	10,195	14,742	21,875	1,339	4,115	882	12,187
1999	4,643	4,020	6,613	10,833	14,585	21,464	1,378	4,394	964	12,024
2000	5,334	3,900	7,249	11,985	13,334	19,058	1,276	4,619	969	11,006
2001	5,046	3,681	7,154	13,248	13,412	18,926	1,311	4,730	1,047	11,183
2002	5,759	4,129	7,347	14,538	14,634	20,241	1,479	4,950	1,230	12,232
2003	6,438	5,278	8,659	16,410	18,043	24,469	1,950	5,732	1,580	15,101
2004	7,220	6,405	9,922	19,316	20,609	27,488	2,310	6,694	1,854	17,301
2005	8,449	7,132	11,338	22,358	21,478	27,932	2,434	7,843	2,019	17,808
2006	9,518	7,552	12,776	26,578	22,704	29,195	2,643	8,754	2,219	18,651
2007	10,492	9,103	14,272	33,824	25,977	33,282	3,104	11,010	2,601	21,175
2008	9,291	10,135	14,996	43,274	28,670	36,731	3,519	12,067	2,676	23,139
2009	8,325	9,927	13,364	49,090	26,759	33,527	3,308	12,360	2,278	21,183
기간중	일본	멕시코	네덜란드	포르투갈	스페인	스웨덴	스위스	대만	영국	미국
1989	29,727	2,230	2,382	572	4,014	2,044	1,865	1,527	8,613	54,821
1990	30,580	2,627	2,955	760	5,207	2,445	2,382	1,647	10,178	58,005
1991	34,848	3,145	3,035	860	5,608	2,579	2,410	1,843	10,593	59,921
1992	37,961	3,637	3,347	1,034	6,130	2,672	2,510	2,187	10,983	63,423
1993	43,500	4,418	3,244	910	5,149	2,021	2,441	2,310	9,826	66,673
1994	47,790	4,620	3,489	953	5,167	2,176	2,702	2,523	10,614	70,852
1995	52,644	3,141	4,193	1,130	5,973	2,537	3,159	2,738	11,574	74,146
1996	46,425	3,647	4,181	1,177	6,227	2,762	3,047	2,893	12,209	78,385
1997	42,618	4,342	3,870	1,121	5,734	2,524	2,646	3,000	13,594	83,324
1998	38,570	4,556	4,032	1,187	6,016	2,531	2,726	2,761	14,562	87,935
1999	43,687	5,204	4,120	1,218	6,187	2,571	2,682	2,988	15,029	93,535
2000	46,674	6,289	3,862	1,130	5,824	2,456	2,499	3,212	14,805	99,515
2001	40,955	6,728	4,010	1,158	6,096	2,252	2,550	2,917	14,714	102,862
2002	39,183	7,020	4,394	1,279	6,887	2,486	2,786	2,977	16,147	106,423
2003	42,291	7,003	5,393	1,567	8,854	3,110	3,251	3,054	18,628	111,422
2004	46,059	7,594	6,107	1,792	10,457	3,572	3,630	3,310	22,036	118,678
2005	45,522	8,490	6,396	1,858	11,321	3,660	3,725	3,560	22,829	126,384
2006	43,626	9,523	6,783	1,952	12,359	3,932	3,912	3,663	24,430	133,989
2007	43,804	10,254	7,794	2,235	14,429	4,533	4,341	3,847	28,001	140,777
2008	49,107	10,881	8,770	2,449	16,020	4,790	5,003	3,914	26,800	144,414
2009	50,681	8,749	7,948	2,279	14,640	4,054	4,946	3,790	21,836	142,563

주: 1) 1990년 이전은 서독

\* 자료 :IMF, World Economic Outlook (2010.4)

## 다. 주요국가의 1인당 GDP

(달러)

기간중	한국	호주	캐나다	중국	프랑스	독일	그리스	인도	아일랜드	이탈리아
1989	5,660	17,955	20,409	400	17,897	15,706	7,389	344	10,741	15,805
1990	6,414	18,591	21,084	341	22,017	19,593	9,073	364	13,626	20,029
1991	7,420	18,467	21,374	353	21,925	22,693	9,702	316	13,733	21,130
1992	7,861	17,878	20,464	417	24,005	25,523	10,581	313	15,314	22,403
1993	8,542	17,212	19,676	517	22,484	24,657	9,802	300	14,112	17,998
1994	9,888	19,411	19,493	467	23,694	26,380	10,383	334	15,435	18,558
1995	11,955	20,506	20,179	601	27,183	30,861	12,078	371	18,628	19,819
1996	12,769	22,748	20,756	699	27,128	29,744	12,677	376	20,411	22,164
1997	11,712	22,544	21,345	771	24,495	26,362	12,312	413	22,164	20,985
1998	7,780	19,904	20,475	817	25,243	26,665	12,323	409	23,814	21,434
1999	9,960	21,205	21,775	861	24,856	26,124	12,639	429	25,769	21,130
2000	11,347	20,234	23,653	946	22,576	23,168	11,662	443	25,562	19,293
2001	10,655	18,846	23,100	1,038	22,550	22,957	11,950	446	27,221	19,541
2002	12,094	20,884	23,467	1,132	24,434	24,523	13,446	459	31,405	21,318
2003	13,451	26,372	27,402	1,270	29,921	29,648	17,693	523	39,712	26,308
2004	15,029	31,629	31,104	1,486	33,933	33,319	20,922	601	45,826	30,119
2005	17,551	34,716	35,205	1,710	35,105	33,883	21,997	694	48,847	30,663
2006	19,707	36,180	39,270	2,022	36,865	35,468	23,835	763	52,349	31,918
2007	21,653	42,864	43,404	2,560	41,940	40,480	27,930	945	59,940	35,963
2008	19,136	46,824	45,085	3,259	46,037	44,729	31,602	1,021	60,510	38,996
2009	17,074	45,587	39,669	3,678	42,747	40,875	29,635	1,031	51,356	35,435
기간중	일본	멕시코	네덜란드	포르투갈	스페인	스웨덴	스위스	대만	영국	미국
1989	24,162	2,730	16,040	5,711	10,354	24,049	27,949	7,578	15,090	22,169
1990	24,774	3,157	19,761	7,600	13,408	28,543	35,288	8,075	17,782	23,198
1991	28,119	3,709	20,137	8,623	14,402	29,900	35,220	8,944	18,441	23,648
1992	30,523	4,211	22,120	10,375	15,691	30,792	36,332	10,512	19,073	24,700
1993	34,864	5,023	21,287	9,121	13,140	23,161	35,027	11,000	17,026	25,629
1994	38,196	5,160	22,743	9,542	13,150	24,759	38,499	11,912	18,343	26,907
1995	41,969	3,446	27,188	11,282	15,164	28,713	44,737	12,822	19,947	27,827
1996	36,930	3,940	26,985	11,715	15,772	31,208	43,035	13,442	20,990	29,077
1997	33,821	4,623	24,861	11,133	14,486	28,503	37,284	13,796	23,312	30,541
1998	30,527	4,783	25,757	11,742	15,146	28,567	38,272	12,593	24,902	31,858
1999	34,512	5,388	26,142	12,004	15,496	28,992	37,438	13,523	25,610	33,502
2000	36,800	6,419	24,250	11,082	14,464	27,652	34,763	14,418	25,142	35,252
2001	32,214	6,714	24,991	11,291	14,971	25,290	35,361	13,018	24,891	36,069
2002	30,756	6,912	27,206	12,383	16,669	27,828	38,535	13,218	27,219	36,960
2003	33,134	6,808	33,241	15,058	21,078	34,687	44,856	13,511	31,277	38,339
2004	36,059	7,291	37,507	17,107	24,494	39,675	49,992	14,591	36,821	40,472
2005	35,633	8,168	39,190	17,643	26,087	40,492	51,207	15,633	37,898	42,708
2006	34,150	9,082	41,498	18,467	28,030	43,294	53,691	16,013	40,321	44,857
2007	34,287	9,693	46,906	21,085	32,153	49,554	59,475	16,758	45,922	46,674
2008	38,457	10,200	52,500	23,070	35,117	52,181	68,433	16,988	43,734	47,440
2009	39,731	8,135	48,223	21,408	31,946	43,986	67,085	16,392	35,334	46,381

주: 1) 1990년 이전은 서독

\* 자료 :IMF, World Economic Outlook (2010.4)

라. 국제금리, 국제원유 및 1차상품가격

(기말)

	금 리 (%)			현물유가 (달러/BBL)			Reuter 지 수 (기간평균)
	LIBOR\$ (3개월물)	미우대금리	T/Bill (3개월)	Dubai	WTI	Brent	
1995	5.63	8.50	5.08	21.31	19.56	19.27	2,229.6
1996	5.56	8.25	5.17	22.21	25.80	24.48	2,013.4
1997	5.81	8.50	5.35	15.04	17.71	16.53	1,918.1
1998	5.07	7.75	4.45	10.68	12.16	11.04	1,581.2
1999	6.00	8.50	5.33	22.76	25.71	25.21	1,360.4
2000	6.40	9.50	5.90	20.52	26.75	23.54	1,386.3
2001	1.88	4.75	1.73	17.91	20.88	20.44	1,246.1
2002	1.38	4.25	1.19	26.75	31.25	30.01	1,370.2
2003	1.15	4.00	0.92	28.40	32.46	30.18	1,493.5
2004	2.56	5.25	2.21	34.15	43.32	39.91	1,618.9
2005	4.54	7.25	4.07	53.49	61.17	58.33	1,679.6
2006	5.36	8.25	5.01	56.71	61.17	58.68	2,019.4
2007	4.70	7.25	3.24	83.90	95.97	96.28	2,398.5
2008	1.43	3.25	0.11	36.45	44.61	36.57	2,535.6
2009	0.25	3.25	0.07	78.04	79.35	78.00	2,078.7
2008. 3	2.69	5.25	1.35	97.66	101.61	102.72	2,922.8
4	2.85	5.00	1.38	106.79	113.48	109.87	2,773.4
5	2.68	5.00	1.88	120.01	127.38	127.83	2,737.1
6	2.78	5.00	1.77	136.16	140.03	138.99	2,765.4
7	2.79	5.00	1.67	123.33	124.10	124.71	2,774.7
8	2.81	5.00	1.72	111.03	115.48	113.63	2,662.7
9	4.05	5.00	0.91	87.94	100.67	93.54	2,511.7
10	3.03	4.00	0.44	55.74	67.82	60.72	2,127.4
11	2.22	4.00	0.04	47.61	54.44	48.60	1,965.1
12	1.43	3.25	0.11	36.45	44.61	36.57	1,767.2
2009. 1	1.18	3.25	0.24	43.90	41.70	44.49	1,890.2
2	1.26	3.25	0.25	44.05	44.79	44.66	1,893.3
3	1.19	3.25	0.21	46.80	49.65	46.48	1,870.1
4	1.02	3.25	0.13	50.06	51.11	50.37	1,941.5
5	0.66	3.25	0.14	63.86	66.35	64.93	2,099.4
6	0.60	3.25	0.20	71.85	69.08	68.09	2,117.6
7	0.48	3.25	0.19	67.78	69.13	69.96	2,082.0
8	0.35	3.25	0.14	70.36	69.39	73.14	2,158.6
9	0.29	3.25	0.12	65.33	70.28	65.83	2,146.7
10	0.28	3.25	0.06	77.09	76.95	75.19	2,196.9
11	0.26	3.25	0.06	77.71	77.63	76.61	2,244.5
12	0.25	3.25	0.07	78.04	79.35	78.00	2,293.8
2010. 1	0.25	3.25	0.08	71.59	72.89	71.46	2,342.5
2	0.25	3.25	0.13	74.29	79.66	73.87	2,290.2
3	0.27	3.25	0.16	78.71	83.43	80.30	2,269.1
4	0.35	3.25	0.16	85.78	86.15	85.78	2,329.4
5	0.54	3.25	0.17	73.32	74.18	73.31	2,273.4
6	0.53	3.25	0.18	73.14	75.77	74.98	2,285.0

---

---

# 企劃財政部行政서비스案內

---

---

- ◆ 企劃財政部 行政서비스 憲章
- ◆ 行政서비스 履行標準



## 기획재정부 행정서비스 헌장

1. 우리는 국민에게 봉사하기 위해 일하고 있다는 사실을 깊이 인식하고 국민에게 만족스러운 서비스를 제공할 수 있도록 성실한 자세로 노력하겠습니다.
1. 우리는 개개인이 지속적인 자기 성찰을 통하여 잘못된 의식과 관행을 과감하게 고쳐 나감으로써 깨끗하고 투명한 모습으로 변신하겠습니다.
1. 우리는 국가발전의 보루가 되겠다는 긍지를 갖고 국민에게 신뢰감을 주는 공직자상을 정립해 나가겠습니다.

우리는 이러한 목표를 달성하기 위하여 행정서비스 이행표준을 정하여 이를 준수할 것을 약속드립니다.

## 행정서비스 이행표준

### 우리부 주요업무 및 기본적인 행정서비스 이행기준

- 우리부 소관 주요업무 : 경제정책의 수립·조정업무, 화폐·금융 등 금융정책업무, 정부회계·국유재산 등 국고업무, 내국세제·관세 등 세제업무, 외국환 등 국제금융업무, 국제간의 경제협력업무, 국민생활 안정에 관한 업무입니다.
  
- 우리부 직원은 국민에 대하여 다음과 같이 행정서비스를 제공할 것입니다.
  - ◇ 우리부를 방문하는 분들을 위하여
    - 안내동 접수대에 방문객 편의를 위한 우리부 업무편람 비치
    - 사무실 입구에 업무별 담당직원을 알려주는 안내도 게시
    - 사무실마다 방문객을 위한 의자·탁자 등 편의시설 구비
    - 담당자는 방문사유를 경청하고 성의를 다해 도와 드림.
  
  - ◇ 전화로 용무를 처리하고자 하는 분들을 위하여
    - 업무별 담당직원·전화번호 게시 : 우리부 홈페이지
    - 수화시 담당자의 소속·이름을 밝히고 친절히 답변함
  
  - ◇ 문서로 접수된 민원에 대하여는
    - 규정상 처리기간을 기다리지 않고 신속하게 처리
    - 처리기간 연장시 민원인에게 연장사유와 처리예정기간을 사전통지함



## 인터넷 홈페이지 및 경제자료실 운영에 의한 서비스 제공

### ■ 우리부 인터넷 홈페이지 주소 : <http://www.mosf.go.kr>

- 경제정보제공 : 주가·금리·환율·실물경제 등을 게시하는 「일일 경제지표」등 다양하고 유익한 국내외의 최신경제 정보를 수록·제공
- 국민의견수렴 : 「정책제언·민원」, 「장관과의 대화」 등 국민이 참여할 수 있는 대화의 장을 마련하여 겸허한 자세로 국민의 의견을 수렴
- 각종 서식 제공 : 우리부와 관련된 각종 인·허가, 등록 등에 필요한 절차 및 서식 제공(<http://www.homeminwon.go.kr>)
- 정보공개제도 : 정보공개제도·정보공개절차 등 안내  
(E-mail을 통한 정보공개청구서 제출 가능)
- 법령개정안내 : 연중 제·개정된 우리부 소관 법령을 게시
- 관련 사이트 : 금융위원회, 국세청, 관세청, 증권거래소, 한국은행, 한국개발연구원, 미국 재무부, 일본 대장성 등 국내·외 기관 총 60여개의 풍부한 관련 사이트 안내

### ■ 경제자료안내실 : 경제부처·KDI에서 발간하는 각종 자료 비치·제공

- 주소 : 경기 과천 정부과천청사 안내동

☎ 502-2312, FAX : 504-6268

인터넷 : <http://epic.kdi.re.kr>

## 국민의 참여와 평가 및 지속적인 서비스 제고 노력

### ■ 국민의 의견수렴 및 서비스에 대한 만족도 평가

#### ○ 의견 주실 곳

(주소) : 경기도 과천시 정부과천청사 기획재정부

- 정책제언사항 : 인터넷(<http://www.mosf.go.kr>)

- 진정·비위사항 : 감사담당관실(☎ 2150-2212)

- 제도개선사항 : 종합민원실(☎ 2150-2150)

#### ○ 「민원인 불편신고함」을 설치·운영

- 신고함 설치장소 : 정부과천청사 안내동

#### ○ 「고객만족도」를 조사하여 서비스 개선에 반영

#### ○ 「Green·Yellow카드제」를 운영

- 카드비치장소 : 정부과천청사 안내동 접수대

- 국민평가방법 : 친절 사례는 녹색(Green)카드, 불친절 사례는  
황색(Yellow)카드를 작성하여 평가함에 투입

### ■ 서비스 제고를 위한 지속적인 노력 경주

#### ○ 세련된 대국민서비스를 위해 담당직원에 대한 지속적인 교육 실시