

# 최근 경제 동향

2012. 8

기획재정부



## < 순 서 >

I. 종합 평가 .....	1
II. 부문별 동향 .....	2
1. 고용 .....	2
2. 물가 .....	6
3. 해외 경제 .....	10
4. 민간 소비 .....	14
5. 설비 투자 .....	18
6. 건설 투자 .....	20
7. 수출입 .....	22
8. 국제 수지 .....	24
9. 광공업 생산 .....	26
10. 서비스업 생산 .....	28
11. 전산업 생산 및 경기종합지수 .....	30
12. 금융·외환 시장 .....	32
13. 부동산 시장 .....	36
참고 : 주요경제지표 .....	41



## I. 종합 평가

- ① 최근 우리경제는 물가안정 흐름이 이어지고 있으나 고용 개선세가 완만해지고 생산·투자 등 주요 실물지표는 다소 부진한 모습
- 6월중 고용시장은 고용률 등 주요지표의 개선세가 지속되고 있으나, 기저 효과 등으로 취업자 증가폭이 9개월만에 40만명대 이하(36.5만명)로 하락
  - 7월 소비자물가는 전년동월대비 1.5% 상승에 그쳐 '00.5월(1.1%)이후 가장 낮은 상승률 기록하였으나, 국제 곡물가 상승 등 불안요인 상존
  - 6월중 광공업생산이 기계장비 등의 부진으로 전월대비 0.4% 감소하고, 서비스업생산은 도소매·음식숙박업 등이 감소하면서 전월 대비 0.4% 하락
  - 6월중 소매판매는 내구재 판매가 감소한 가운데, 준내구재와 비내구재 판매도 부진하면서 전월대비 0.5% 감소
  - 6월중 설비투자는 운송장비 투자가 증가했으나, 기계류 투자가 감소하면서 6.3% 하락하였고, 건설투자는 건축공사 실적이 부진하면서 전월대비 3.3% 감소
  - 7월중 수출은 유럽 재정위기 등으로 전년동월대비 8.8% 감소한 가운데, 유가하락 등으로 수입도 5.5% 감소하면서 수출입차는 흑자 지속(27.5억불)
  - 6월중 경기동행지수(순환변동치)는 전월대비 보합. 경기선행지수(순환변동치)는 건설수주액 증가 등으로 전월대비 0.5p 상승
  - 7월중 국내금융시장은 유럽 재정위기 우려 및 주요국 경제지표 부진과 주요국의 통화정책 완화 기대 등이 병존하며 혼조세 시현
  - 7월중 주택시장은 매매가격이 전월대비 하락( $\Delta$ 0.1%)한 가운데, 전세 가격은 전월대비 상승률 소폭 확대(0.1 $\rightarrow$ 0.2%)
- ② 유럽 재정위기·주요국 경기둔화 우려 등 대외 불안요인이 지속되는 가운데, 경제주체의 심리회복이 지연되는 등 대내외 불확실성이 확대
- 국내외 경제상황을 면밀히 점검하면서 내수 부문을 중심으로 경제 활력 제고를 위한 정책대응을 강화
  - 생활물가안정·일자리 창출 등 서민생활 안정에 주력하면서 경제 여건 변화에 탄력적으로 대응할 수 있는 정책여력을 확보하고 경제 체질 개선 노력을 지속

## II. 부문별 동향

### 1. 고용

① 6월중 취업자(2,512만명)는 전년동월대비 36.5만명 증가, 고용률은 60.4%로 전년동월대비 0.1%p 상승

- 지난해 고용호조에 따른 기저효과로 취업자 증가폭이 9개월만에 30만명대로 하락했으나, 전반적인 고용호조세 지속
- 산업별로는 보건복지(+9.1만명), 교육(+7.3만명), 도소매(+6.3만명) 등 서비스업(+41.6만명)에서 취업자 증가세를 주도
  - 제조업 취업자는 감소세가 이어지고 있으나, 최근 감소폭이 점차 둔화되고 있으며 제조업내 상용직 근로자는 3월부터 증가세 전환
- 종사상 지위별로는 상용직 증가세(+44.1만명)가 이어지는 가운데, 자영업자(+16.9만명)도 증가세 지속

	10년			11년						12년			
	연간	3/4	4/4	연간	6월	1/4	2/4	3/4	4/4	5월	6월	1/4	2/4
▪ 취업자수(만명)	2,383	2412	2,399	2,424	2,475	2,346	2,457	2,448	2,446	2,513	2,512	2,393	2,500
▪ 고용률(%)	58.7	59.3	58.9	59.1	60.3	57.4	59.9	59.5	59.4	60.5	60.4	57.8	60.2
(계절조정)	58.7	58.9	58.7	59.1	59.3	58.8	59.1	59.1	59.2	59.5	59.3	59.3	59.4
▪ 취업자 증감 <sup>1)</sup> (만명)	32.3	36.9	35.8	41.5	47.2	42.3	40.2	36.3	47.4	47.2	36.5	46.7	43.0
(농림어업제외)	(40.5)	(41.4)	(39.3)	(44.0)	(50.1)	(45.1)	(39.9)	(41.4)	(49.7)	(49.3)	(38.6)	(49.8)	(45.4)
- 제조업	19.1	26.2	26.9	6.3	11.8	22.8	11.2	△1.2	△7.5	△6.7	△5.1	△10.2	△6.6
- 건설업	3.3	9.2	5.7	△0.2	△4.2	△0.3	△4.1	△3.5	7.1	3.3	1.4	7.9	3.3
- 서비스업	20.0	8.3	8.0	38.6	43.6	22.4	33.1	47.2	51.4	53.1	41.6	54.1	49.1
- 농림어업	△8.2	△4.5	△3.5	△25	△29	△2.8	0.3	△5.1	△2.3	△21	△21	△3.1	△24
- 임금근로자	51.7	54.1	53.2	42.7	52.7	51.9	42.1	39.2	37.4	30.9	21.2	36.0	28.1
· 상용직	69.7	67.1	69.9	57.5	62.7	60.5	62.1	57.2	50.0	35.6	44.1	41.3	37.9
· 임시직	△3.4	△2.6	△11.4	△7.8	△3.3	△8.8	△13.7	△7.6	△1.0	8.9	△3.8	11.0	7.3
· 일용직	△14.6	△10.4	△5.3	△7.0	△6.6	0.2	△6.3	△10.4	△11.5	△13.6	△19.1	△16.3	△17.1
- 비임금근로자	△19.4	△17.2	△17.4	△1.1	△5.5	△9.6	△1.9	△2.9	10.0	16.3	15.3	10.8	15.0
· 자영업자	△11.8	△13.0	△14.6	0.1	△5.3	△11.5	△3.9	3.4	12.5	18.6	16.9	14.9	17.3
- 남 성	18.1	20.7	21.2	23.8	26.5	26.6	22.1	20.8	25.7	27.6	20.7	23.8	24.2
- 여 성	14.2	16.3	14.6	17.7	20.7	15.7	18.1	15.5	21.6	19.6	15.8	23.0	18.8
- 15~29세	△4.3	△4.4	△5.7	△3.5	△5.2	△4.9	△7.4	△0.1	△1.8	△1.9	△2.9	0.1	△0.8
- 30~39세	△0.4	2.1	1.7	△4.7	△0.7	△3.4	△1.3	△8.3	△5.6	△9.5	△7.0	△6.5	△8.0
- 40~49세	2.9	4.0	5.0	5.7	7.3	7.7	5.9	4.6	4.7	2.5	△0.4	2.8	0.8
- 50~59세	29.4	29.5	28.7	29.1	30.6	28.6	29.4	27.0	31.5	28.2	24.6	32.6	26.0
- 60세이상	4.7	5.7	6.0	14.9	15.2	14.3	13.7	13.1	18.5	27.8	22.2	17.8	25.1

주 : 1) 전년동기비, 자료 : 통계청

### 취업자수와 취업자증감 추이

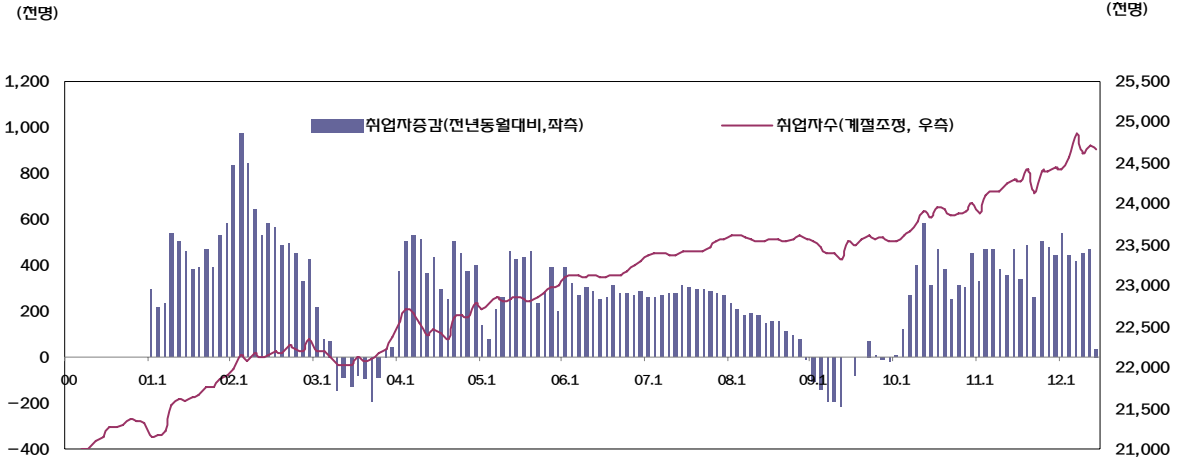

자료 : 통계청(고용동향)

### 산업별 취업자 비중 추이

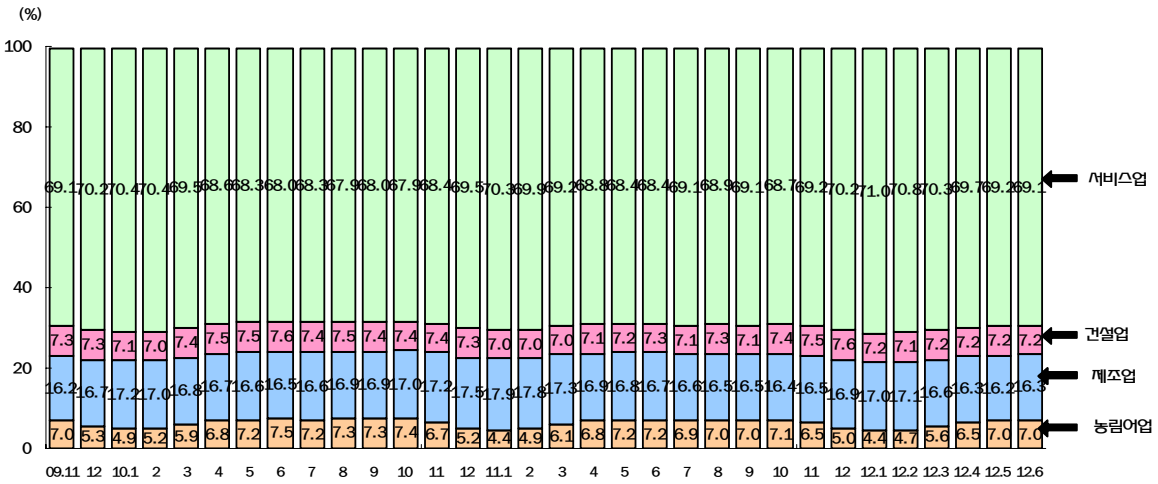

자료 : 통계청(고용동향)

### 중사상지위별 취업자 비중 추이

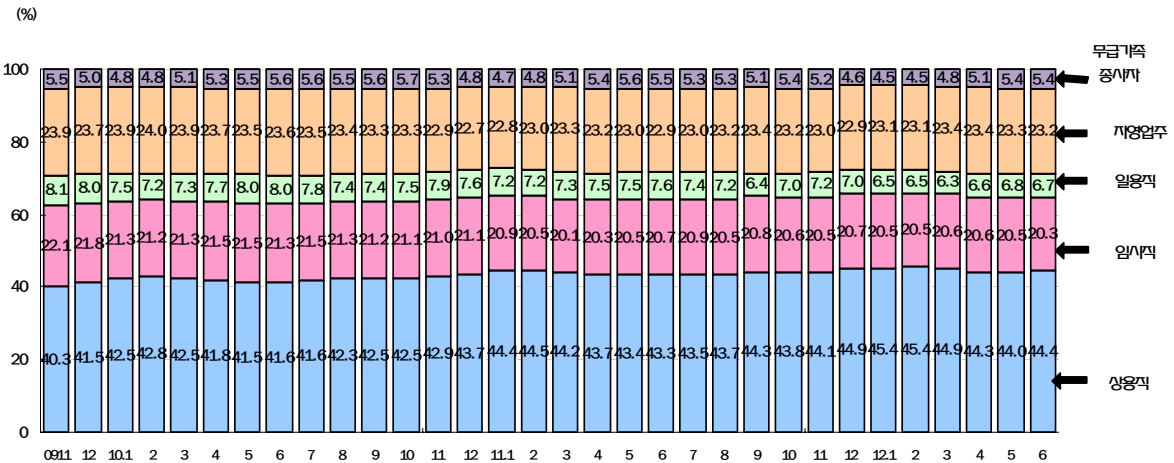

자료 : 통계청(고용동향)

② 6월중 실업자(82.2만명)가 전년동월대비 1.7만명 감소, 실업률은 3.2%로 전년동월대비 0.1%p 하락

- 청년층(15-29세)은 실업률이 7.7%로 전년동월대비 0.1%p 상승

	10년			11년						12년			
	연간	3/4	4/4	연간	6월	1/4	2/4	3/4	4/4	5월	6월	1/4	2/4
· 실업자수(만명)	92.0	87.3	80.8	85.5	83.9	102.8	86.5	78.6	74.0	80.7	82.2	94.7	84.1
· 실업자증감 (전년동기비, 만명)	3.1	△1.3	△1.0	△6.5	△3.8	△10.1	△0.3	△8.8	△6.8	△1.2	△1.7	△8.2	△2.3
- 남 성	△0.7	△4.8	△1.6	△4.8	△5.9	△7.0	△3.2	△4.8	△4.1	△2.1	△0.1	△5.4	△1.9
- 여 성	3.8	3.5	0.6	△1.7	2.1	△3.2	2.9	△4.0	△2.7	0.9	△1.6	△2.8	△0.4
· 실업률(%) (계절조정)	3.7	3.5	3.3	3.4	3.3	4.2	3.4	3.1	2.9	3.1	3.2	3.8	3.3
- 15~29세	8.0	7.6	7.1	7.6	7.6	8.8	7.9	6.7	7.1	8.0	7.7	8.2	8.1
- 30~39세	3.5	3.5	3.2	3.4	3.4	4.0	3.5	3.2	2.9	3.1	3.0	3.2	3.2
- 40~49세	2.5	2.5	2.2	2.1	2.1	2.5	2.1	2.0	1.9	1.8	2.1	2.4	2.0
- 50~59세	2.5	2.3	2.3	2.1	1.9	2.7	2.0	2.1	1.8	1.8	2.0	2.3	2.0
- 60세이상	2.8	2.0	1.9	2.6	2.2	4.5	2.3	2.1	1.8	1.7	1.9	4.4	2.0

자료 : 통계청

③ 6월중 비경제활동인구(1,562만명)는 전년동월대비 18.1만명 증가, 경제활동참가율은 62.4%로 전년동월수준 유지

- 비경제활동인구 중 가사(+22.1만명), 연로(+18.0만명), 등은 증가한 반면, 재학·수강(△4.5만명), 쉬었음(△4.9만명) 등은 감소

	10년			11년						12년			
	연간	3/4	4/4	연간	6월	1/4	2/4	3/4	4/4	5월	6월	1/4	2/4
· 비경제활동인구 (만명)	1,584	1,566	1,596	1,595	1,544	1,639	1,556	1,585	1,601	1,558	1,562	1,650	1,567
· 경제활동참가율(%) (계절조정)	61.0	61.5	60.8	61.1	62.4	59.9	62.0	61.5	61.1	62.5	62.4	60.1	62.3
· 비경활인구증감 (전년동기비, 만명)	14.3	12.8	13.3	11.2	2.6	13.8	6.6	19.1	5.3	5.6	18.1	10.3	11.0
- 육아	△12.5	△14.9	△10.7	△0.5	△1.5	△4.4	△1.6	1.7	2.3	2.1	△1.3	-	0.4
- 가사	20.1	20.3	18.9	10.1	△1.9	13.0	2.7	14.3	10.3	15.7	22.1	8.5	18.1
- 재학·수강 등	1.2	4.6	5.5	△5.1	△1.4	△1.6	△3.9	△7.8	△6.9	△6.5	△4.5	△2.8	△6.4
- 연로	8.0	4.3	2.5	△4.5	△3.4	△10.3	△5.8	△2.2	0.2	17.0	18.0	7.6	17.4
- 쉬었음	△5.6	1.5	△2.7	18.2	12.5	24.1	16.3	19.3	13.1	△10.3	△4.9	12.6	△7.1

자료 : 통계청



### 고용률 추이

(단위: %)

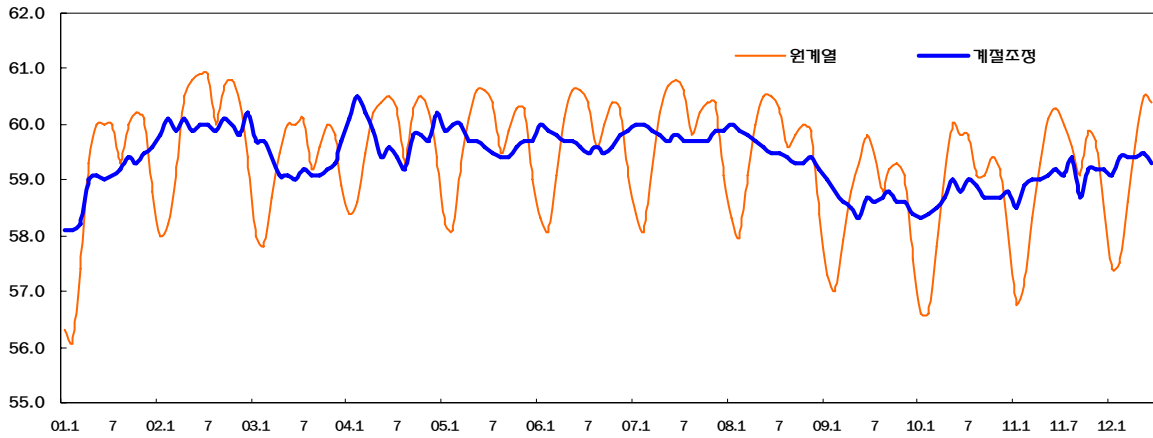

자료 : 통계청(고용동향)

### 실업률 추이

(단위: %)

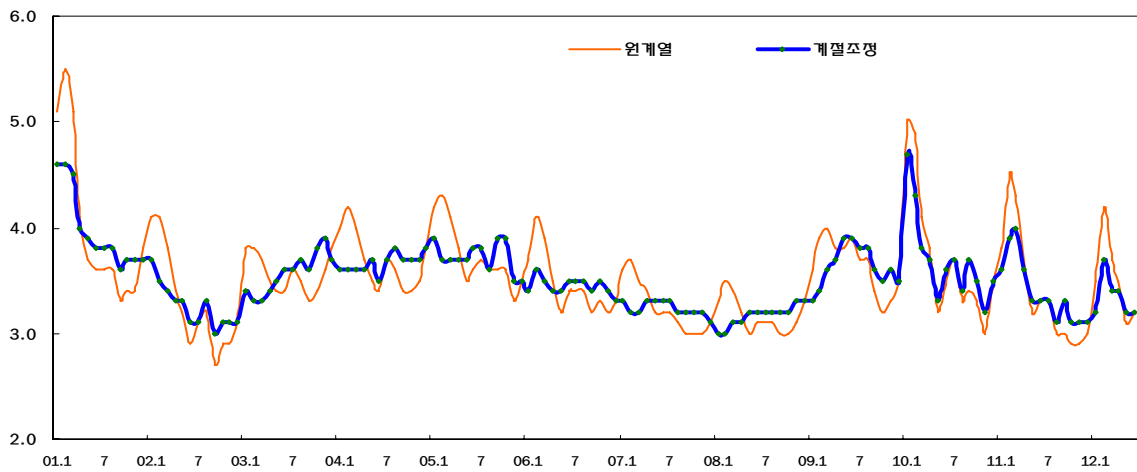

자료 : 통계청(고용동향)

### 경제활동참가율 추이

(단위: %)

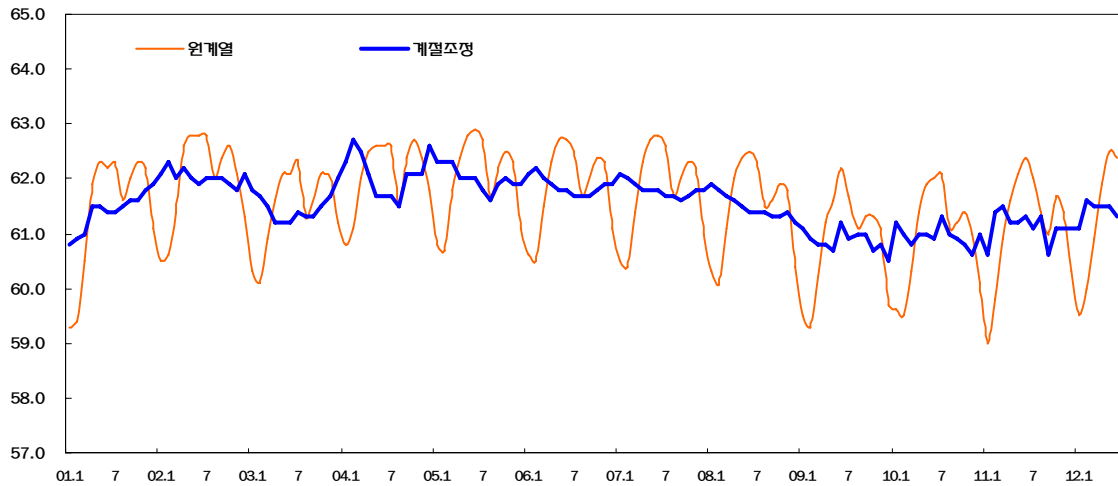

자료 : 통계청(고용동향)

## 2. 물 가

① 7월 소비자물가는 전년동월대비 1.5% 상승(전월대비 △0.2%)하여 '00.5월(1.1%)이후 가장 낮은 상승률 기록

(%)	11.7	8	9	10	11	12	'12.1	2	3	4	5	6	7
전 월 비	0.5	0.7	△0.1	△0.2	0.1	0.4	0.5	0.4	△0.1	0.0	0.2	△0.1	△0.2
전년동월비	4.5	4.7	3.8	3.6	4.2	4.2	3.4	3.1	2.6	2.5	2.5	2.2	1.5
전년동기비*	4.0	4.1	4.0	4.0	4.0	4.0	3.4	3.2	3.0	2.9	2.8	2.7	2.5

\* 1월부터 해당월까지 전년동기대비, 자료 : 통계청

② 품목별로는 농축수산물·공업제품 가격을 중심으로 하락폭 확대, 집세는 예년 수준의 상승세를 지속, 개인서비스 요금은 외식제외 개인서비스 중심으로 소폭 상승

- (농축수산물) 일부 채소류를 제외한 농축수산물 대부분이 하락세
- (공업제품) 석유류·의약품·기타 공업제품 등을 중심으로 가격이 하락폭 확대
- (집세) 집세는 예년 수준의 상승세를 지속
- (개인서비스) 외식비는 안정세, 외식제외 개인서비스 요금은 소폭 상승

	소비자 물가 지수	농 축 수 산 물	농 산 물	축 산 물	공 업 제 품	석 유 류	전 기 수 도 가 스	서 비 스	집 세	공 공 서 비 스	개 인 서 비 스
▪ 전월비(%)	△0.2	△1.6	△2.2	△0.9	△1.0	△4.1	2.0	0.2	0.2	△0.2	0.4
기여도(%p)	△0.19	△0.13	△0.10	△0.02	△0.33	△0.24	0.10	0.10	0.02	△0.03	0.12
▪ 전년동월비(%)	1.5	1.5	7.0	△8.8	1.4	△0.7	6.2	1.1	4.2	0.3	0.6
기여도(%p)	1.53	0.12	0.30	△0.22	0.46	△0.04	0.30	0.59	0.39	0.04	0.18

자료 : 통계청

③ 농산물·석유류 제외 근원물가는 전년동월대비 1.2% 상승(전월대비 변동없음), 식료품·에너지 제외 근원물가는 전년동월대비 1.2% 상승(전월대비 변동없음)

- 체감물가를 나타내는 생활물가는 전년동월대비 0.8% 상승(전월 대비 0.5% 하락)

(전년동월대비,%)	11.7	8	9	10	11	12	'12.1	2	3	4	5	6	7
농산물·석유류 제외 물가	3.6	3.5	3.3	3.2	3.5	3.6	3.2	2.5	1.9	1.8	1.6	1.5	1.2
식료품·에너지 제외 물가	2.8	2.8	2.6	2.6	2.8	2.7	2.5	2.6	1.7	1.6	1.5	1.4	1.2
생활물가	4.9	5.2	3.8	3.6	4.5	4.4	3.3	2.8	2.0	2.0	2.2	1.8	0.8

자료 : 통계청

- 7월 기대인플레이션율은 3.6%로 전월대비 0.1%p 하락하였으며 6월 수입물가는 원유 및 석유제품 등을 중심으로 전년동월대비 1.2% 하락

\* 기대인플레이션율(%): ('12.1)4.1 (2)4.0 (3)3.9 (4)3.8 (5)3.7 (6)3.7 (7)3.6  
수입물가상승률(전년동월비, %, 원화): ('12.1)7.9 (2)5.2 (3)3.5 (4)1.7 (5)2.1 (6)△1.2

## 물가 추이

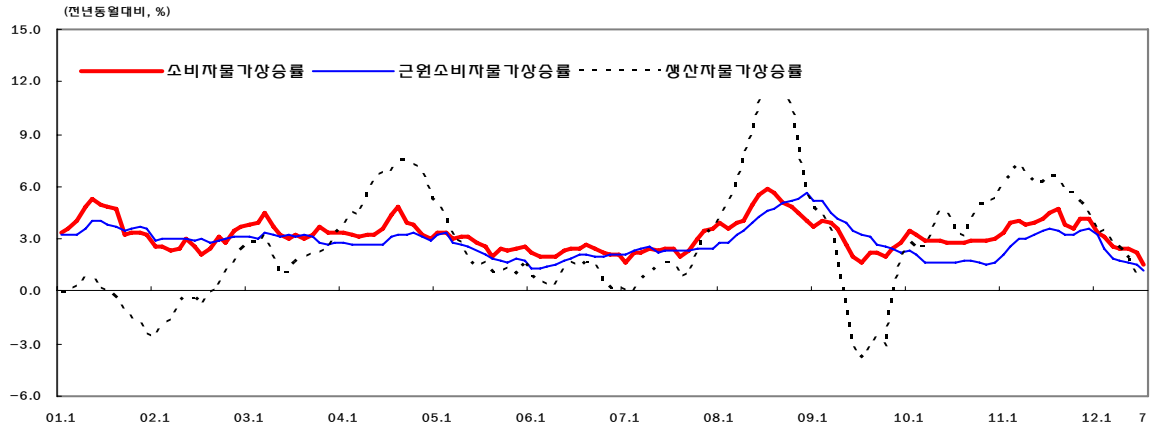

자료 : 통계청(소비자물가상승률, 근원소비자물가상승률), 한국은행(생산자물가상승률)

## 소비자물가 상승률

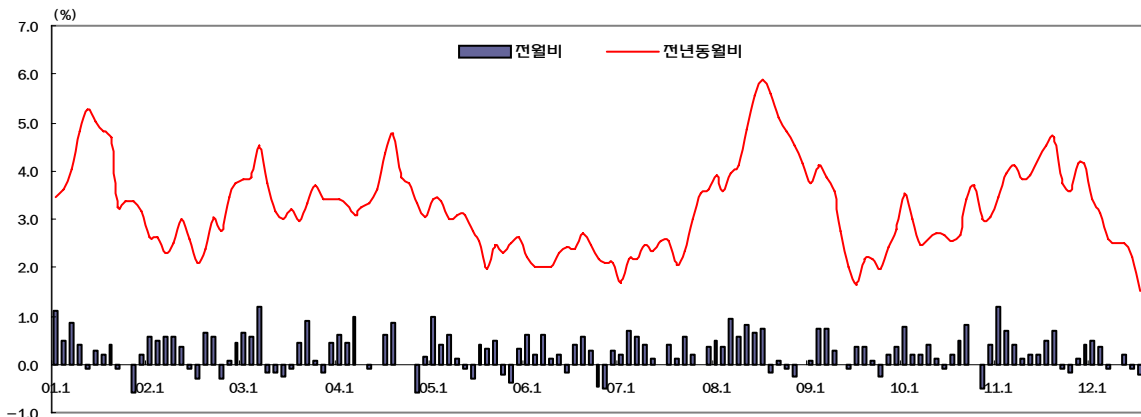

자료 : 통계청(소비자물가동향)

## 소비자물가지수 부문별 기여도

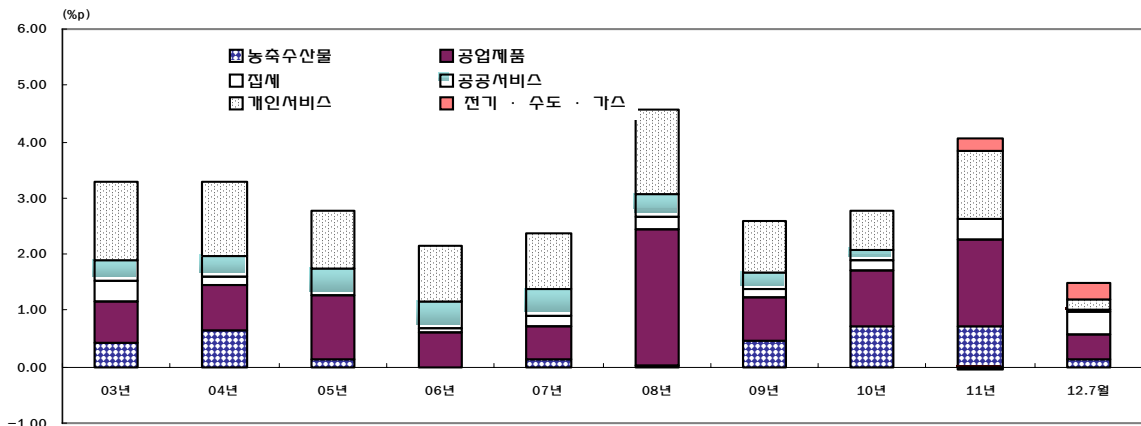

자료 : 통계청(소비자물가동향)

④ 7월 국제유가와 국내 석유제품 가격은 월중반이후 상승 전환

- 국제유가는 경기둔화 우려 등에도 불구하고, 중동 지정학적 리스크, 낙폭과대 인식, ECB의 유로존 추가 지원가능성 등으로 상승

\* 두바이유(\$/B): (7.2) 93.7 (7.17) 100.9 (7.30) 102.3

\*\* 이란이 호르무즈 해협 봉쇄를 재언급한 가운데, 미국은 이란에 대한 추가 제재조치를 발표하고 호르무즈 해협 봉쇄시 군사적 대응을 경고

(평균가격, \$/B)

	'09	'10	'11	'12.1	2	3	4	5	6	7
Dubai	61.9	78.1	105.9	109.5	116.2	122.5	117.3	107.3	94.4	99.1
Brent	61.7	79.7	111.0	111.0	119.3	124.9	120.0	109.7	95.2	102.7
WTI	61.9	79.5	95.1	100.4	97.4	106.3	103.4	94.7	82.4	87.9

자료 : 한국석유공사

- 국내 석유제품 가격은 국제 석유제품 가격 상승 등의 영향으로 월 중반 이후 상승세를 지속하여 리터당 1,900원을 재상회

(평균가격, 원/ℓ)

	'10	'11	'12.1	3	6	7	상순	중순	하순
휘발유	1,710.4	1,929.3	1,955.1	2,030.0	1,968.8	1,901.4	1,910.1	1,892.6	1,910.0
경유	1,502.8	1,745.7	1,805.1	1,853.6	1,777.7	1,726.6	1,724.2	1,719.6	1,735.6

자료 : 한국석유공사

⑤ 7월 국제곡물은 주요국 가뭄으로 2개월 연속 큰 폭으로 상승하였고, 비철금속은 전반적으로 약세 흐름을 보임

- 비철금속은 중국, 미국, 유로존 등 주요국 경기둔화에 따른 수요 둔화 우려, 투자심리 위축 지속 등으로 전반적으로 약세

\* 품목별 동향(전월비, %): 주석 △3.3, 니켈 △2.4, 알루미늄 △1.0, 아연 △0.3, 구리 2.3

- 국제곡물은 미국, 러시아 등 주요 곡물 재배지역의 가뭄 지속에 따른 작황 부진, 러시아 등 생산국들의 수출 제한 가능성 등으로 상승

\* 품목별 동향(전월비, %): 소맥 31.7, 옥수수 25.5, 대두 11.4, 커피 15.0, 원당 12.5

로이터 지수(17개 주요 원자재 가중평균 지수, 평균치)

구분	'09	'10	'11	'12.1	2	3	4	5	6	7
지수 (1931.9.18=100)	2,079	2,553	3,062	2,832	2,935	2,968	2,969	2,912	2,876	3,065

자료 : KOREA PDS

### 국제유가 추이

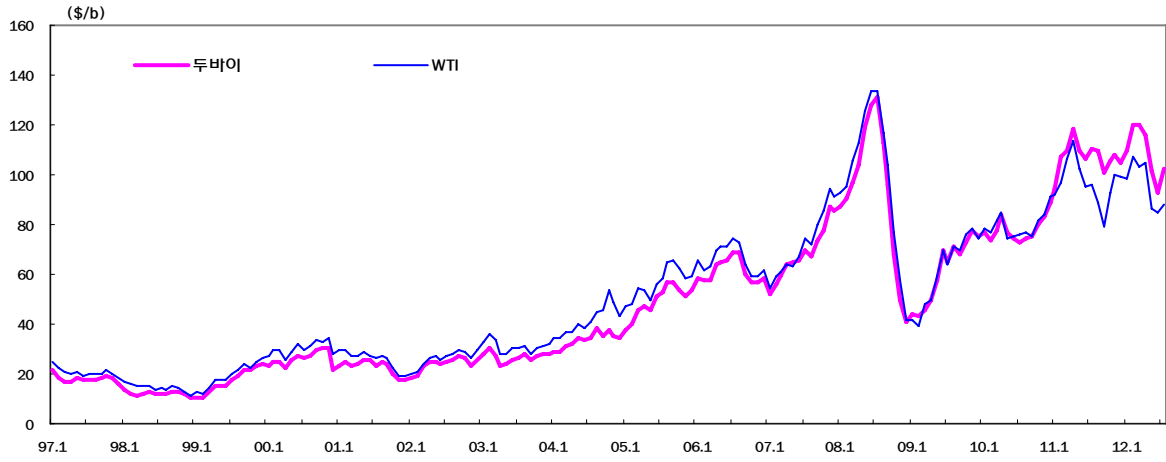

자료 : 한국석유공사

### 두바이 국제유가 및 국내수입가 추이

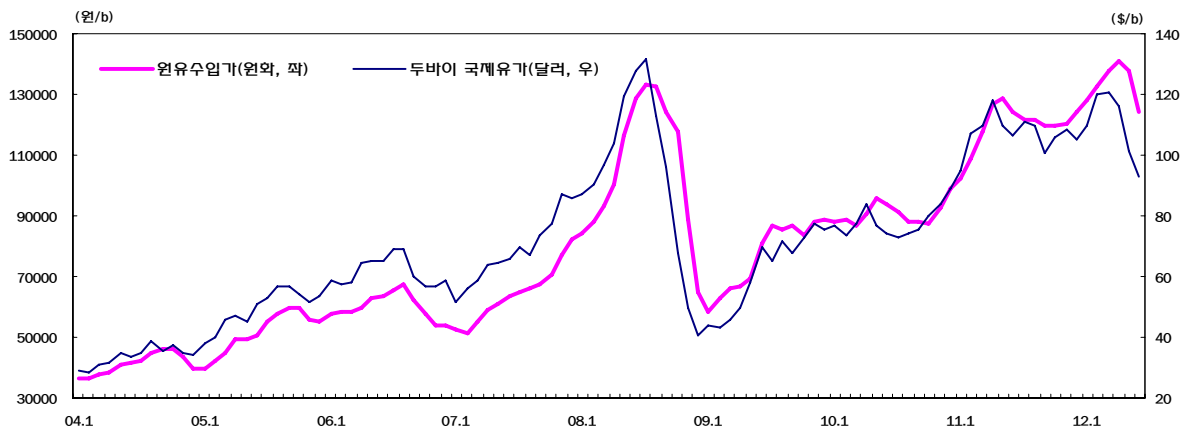

자료 : 한국석유공사, 관계청

### 국제원자재가격 추이

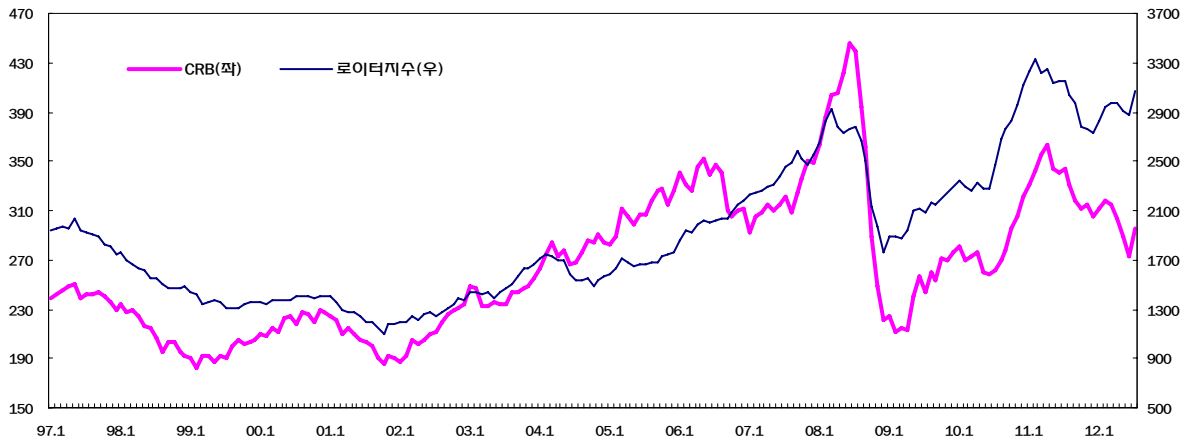

자료 : CRB(Bloomberg), 로이터지수(한국은행)

\* CRB : 미국의 상품거래소에 상장되어 있는 콩 등의 곡물, 원유, 귀금속 등 21개 품목의 상품선물시세를 지수화한 것

### 3. 해외 경제

① 세계경제는 미국의 회복세가 둔화되고, 유로지역의 경기부진이 지속되고 있으며, 신흥국의 성장세가 다소 약화

\* IMF는 유럽 재정위기, 신흥국 경제성장 둔화 등으로 세계 성장률 전망을 하향조정(7.16일): '12년 3.5%( $\Delta 0.1\%p$ ), '13년 3.9%( $\Delta 0.2\%p$ )

▪ EU 재무장관회의에서 스페인에 대한 구제금융 지원에 합의(1차 300억 유로) 하였으나, 은행부실·지방정부 재정악화 등으로 유로존 불안이 지속

\* 스페인 5월 은행 부실채권비율이 최근 18년래 최대치인 8.95%를 기록

\*\* 스페인 Valencia 지방정부가 7.20일 중앙정부에 자금지원을 요청하면서 국채 금리(10년물)가 '97.3월 이후 사상최고치인 7.6%로 상승(7.24일)

② 미국경제는 '12.2/4분기 성장률이 1.5%로 '11.4/4분기(4.1%) 이후 2분기 연속 둔화('12.1/4분기 2.0%)

▪ 산업생산은 전월대비 소폭 증가하였으나, ISM 제조업 지수가 2개월 연속 기준치(50)를 하회

\* ISM제조업지수: ('11.12)53.9 ('12.1)54.1 (2)52.4 (3)53.4 (4)54.8 (5)53.5 (6)49.7 (7)49.8

▪ 개인소비지출이 부진한 모습(5월  $\Delta 0.1\%$ , 6월 0.0%)을 보인 가운데, 소비심리가 2개월 연속 하락하면서 올해 들어 최저치를 기록

\* 미시건대 소비자심리지수: ('11.12)69.9 ('12.1)75.0 (2)75.3 (3)76.2 (4)76.4 (5)79.3 (6)73.2 (7)72.3

▪ 주택시장은 5월 주택가격이 4개월 연속 상승세를 이어갔으나, 6월 기존( $\Delta 5.4\%$ ) 및 신규 주택판매( $\Delta 8.4\%$ )가 모두 감소

\* 케이스-실러 가격지수(계절조정): ('06.12)203.4 ('12.1)136.4 (2)136.6 (3)137.7 (4)138.7 (5)139.9

\* 신규주택판매(전월비%): ('12.1)0.0 (2)8.0 (3) $\Delta 3.8$  (4)1.7 (5)6.7 (6) $\Delta 8.4$

▪ 7월 실업률이 8.3%로 전월(8.2%)대비 소폭 상승하였으나, 비농업 취업자가 전월에 비해 큰 폭 증가(16.3만명)

\* 비농업취업자 증감(전기비, 천명): ('12.1)275 (2)259 (3)143 (4)68 (5)87 (6)64 (7)163

미 국	10년	11년					12년 <sup>P</sup>				
	연간	연간	1/4	2/4	3/4	4/4	1/4	2/4	5월	6월	7월
실질 GDP(전기비연율, %)	2.4	1.8	0.1	2.5	1.3	4.1	2.0	1.5	-	-	-
- 개인소비지출	1.8	2.5	3.1	1.0	1.7	2.0	2.4	1.5	-	-	-
- 기업고정투자	0.7	8.6	$\Delta 1.3$	14.5	19.0	9.5	7.5	5.3	-	-	-
- 주거용건축투자	$\Delta 3.7$	$\Delta 1.4$	$\Delta 1.4$	4.1	1.4	12.1	20.5	9.7	-	-	-
산업생산(전기비,%)	5.3	4.1	1.2	0.2	1.7	0.9	1.4	0.6	$\Delta 0.2$	0.4	-
개인소비지출(전기비,%)	3.8	4.7	1.5	1.0	1.0	0.8	1.2	0.5	$\Delta 0.1$	0.0	-
기존주택판매(전기비,%)	$\Delta 3.4$	2.5	9.0	$\Delta 5.2$	$\Delta 0.2$	3.1	4.6	$\Delta 0.7$	0.0	$\Delta 5.4$	-
실업률(계절조정, %)	9.6	9.0	8.9	9.1	9.1	8.7	8.3	8.2	8.2	8.2	8.3
소비자물가(전기비,%)	1.6	3.1	1.3	1.0	0.8	0.2	0.6	0.2	$\Delta 0.3$	0.0	-

자료 : 미국 상무부

\* 이번 2/4분기 성장률 발표시 '11.4/4분기 성장률은 3.0→4.1%, '12.1/4분기 성장률은 1.9→2.0%로 상향수정

### 미국 GDP

전기비연율(%)

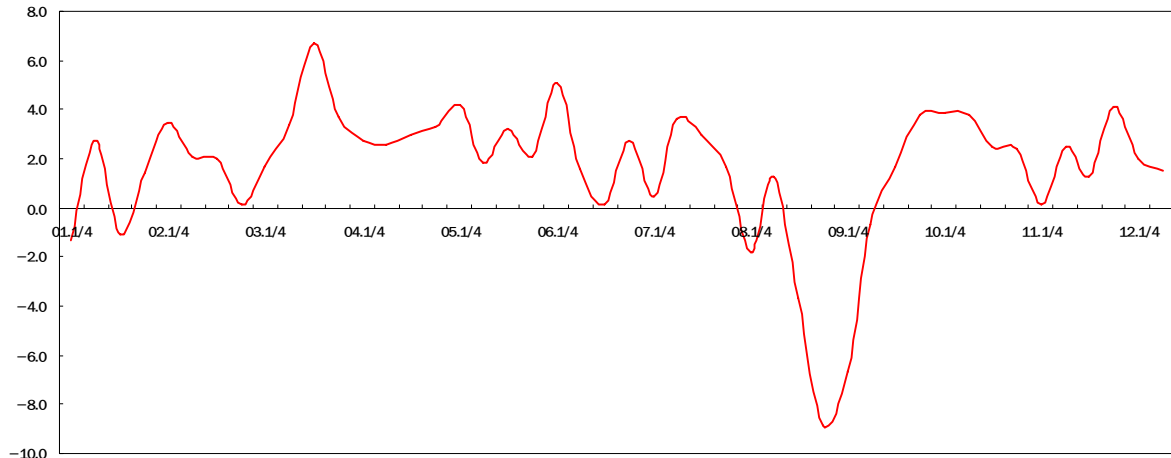

자료 : 미국 상무부

### 미국 월간 비농업 신규 고용증감

천원비(천명)

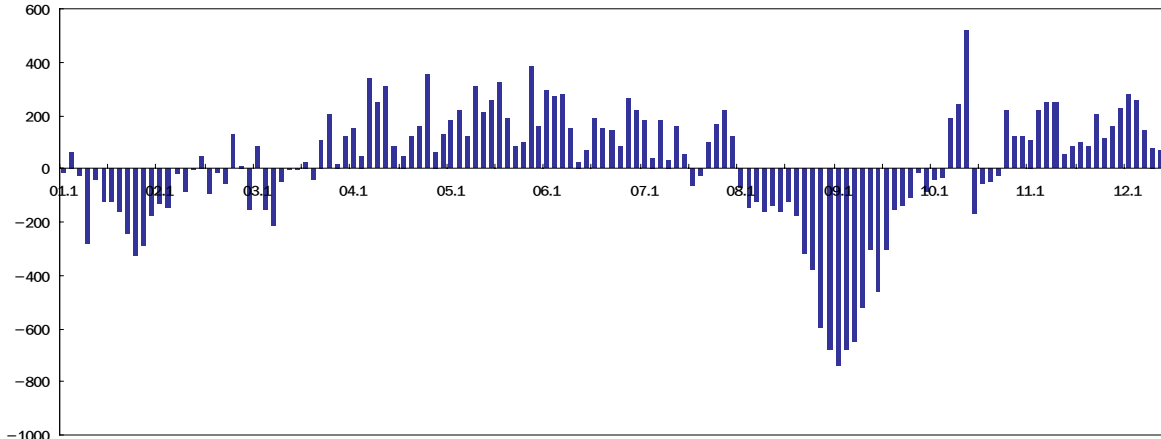

자료 : 미국 노동부

### 미국 연방기금금리 및 소비자물가

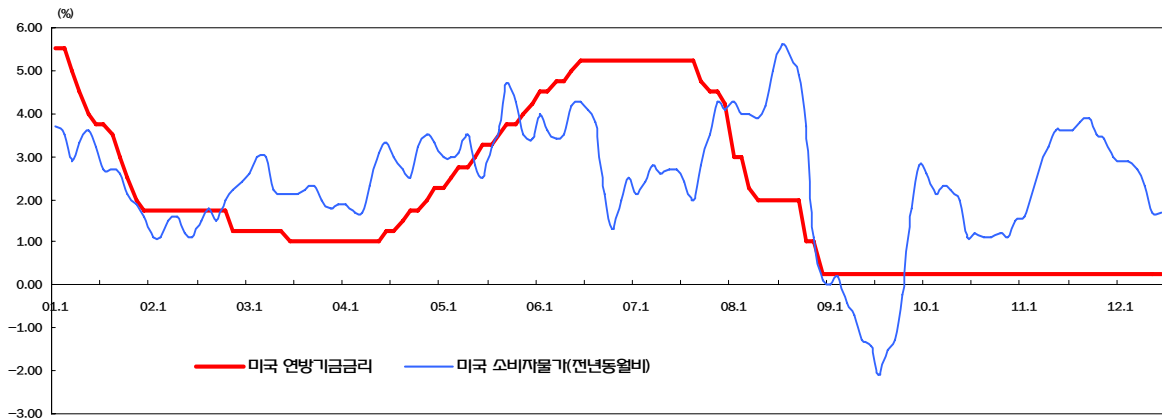

자료 : 미국 FRB, 노동부

③ 중국경제는 2/4분기 성장률이 7.6%(전년동기비)로 전 분기(8.1%)에 비해 0.5%p 하락, 성장 둔화세 지속

- 다만, 지난해 높은 수준을 보였던 소비자물가가 최근 안정세를 보이면서 6월 2%대로 하락

중 국	10년	11년					12년 <sup>P</sup>			
	연간	연간	1/4	2/4	3/4	4/4	1/4	2/4	5월	6월
실질GDP(전년동기비,%)	10.3	9.2	9.7	9.5	9.1	8.9	8.1	7.6	-	-
산업생산(전년동기비,%) <sup>1</sup>	15.7	13.9	14.9	13.9	13.8	12.8	11.6	9.5	9.6	9.5
도시경제(전년동기비,%)	24.5	25.1	32.5	27.0	28.0	28.0	21.3	20.8	20.7	21.0
소매판매(전년동기비,%)	18.4	17.1	17.1	18.2	17.3	17.5	14.9	13.9	13.8	13.7
수출(전년동기비,%)	31.3	20.3	26.4	22.0	20.5	14.3	8.9	10.5	15.3	11.3
소비자물가(전년동기비,%) <sup>1</sup>	3.3	5.4	5.1	5.7	6.3	4.6	3.8	2.9	3.0	2.2
생산자물가(전년동기비,%) <sup>1</sup>	5.5	6.0	7.0	6.9	7.1	3.1	0.1	△1.4	△1.4	△2.1

자료: 중국 국가통계국 1, 분기증가율: 월평균 증가율의 평균

④ 일본경제는 산업생산이 3개월 연속 감소하고, 소매 판매 증가폭이 둔화되는 등 경기 회복이 다소 지연되는 모습

- 6월 무역수지는 60억엔으로 3월 이후 처음으로 흑자를 나타냈으나, 상반기 무역수지 적자 규모(2조9158억엔)는 사상 최대

\* 무역수지(십억엔): (12.1)△1,482 (2)25 (3)△87 (4)△522 (5)△907 (6) 60

일 본	10년	11년					12년 <sup>P</sup>			
	연간	연간	1/4	2/4	3/4	4/4	1/4	4월	5월	6월
실질GDP(전기비,%)	4.4	△0.7	△2.0	△0.3	1.9	0.0	1.2	-	-	-
산업생산(전기비,%)	16.5	△2.4	△1.5	△4.2	5.4	0.4	1.2	△0.2	△3.4	△0.1
소매판매(전년동기비,%)	2.5	△1.2	△3.0	△1.7	△1.0	0.8	5.2	5.7	3.6	0.2
수출(전년동기비,%)	26.1	△2.6	2.7	△8.1	0.6	△5.4	△2.0	7.9	10.0	△2.3
소비자물가(전년동기비,%)	△0.7	△0.3	△0.5	△0.4	0.1	△0.3	0.3	0.4	0.2	△0.2

자료: 일본 내각부, 경제산업성, 재무성, 통계청

⑤ 유로경제는 5월 산업생산과 소매 판매가 소폭 증가하였으나, 제조업 PMI가 '09.6월 이래 최저치를 기록하는 등 부진한 흐름을 지속

\* 제조업PMI(기준치 50): (12.1)48.8 (2)49.0 (3)47.7 (4)45.9 (5)45.1 (6)45.1 (7)44.0

- 실업률은 '11.5월 이후 12개월 연속 상승하면서, 5~6월 연속 사상 최고 수준

\* 실업률(%): (11.10)10.5 (11)10.6 (12)10.7 (12.1)10.8 (2)10.9 (3)11.0 (4)11.1 (5)11.2 (6)11.2

유 로	10년	11년 <sup>P</sup>					12년 <sup>P</sup>			
	연간	연간	1/4	2/4	3/4	4/4	1/4	4월	5월	6월
실질GDP(전기비,%)	1.8	1.5	0.7	0.1	0.1	△0.3	0.0	-	-	-
산업생산(전기비,%)	7.4	3.5	0.9	0.2	0.8	△1.9	△0.4	△1.0	0.7	-
소매 판매(전기비,%)	0.9	△0.6	△0.2	△0.4	0.3	△1.1	0.2	△1.4	0.6	-
수출(전년동기비,%)	20.1	12.7	21.5	13.0	9.4	8.3	8.6	5.9	5.6	-
소비자물가(전년동기비,%)	1.6	2.7	2.5	2.8	2.7	2.9	2.7	2.6	2.4	2.4

자료: Euro Stat



### 중국 GDP 성장률 및 고정자산투자

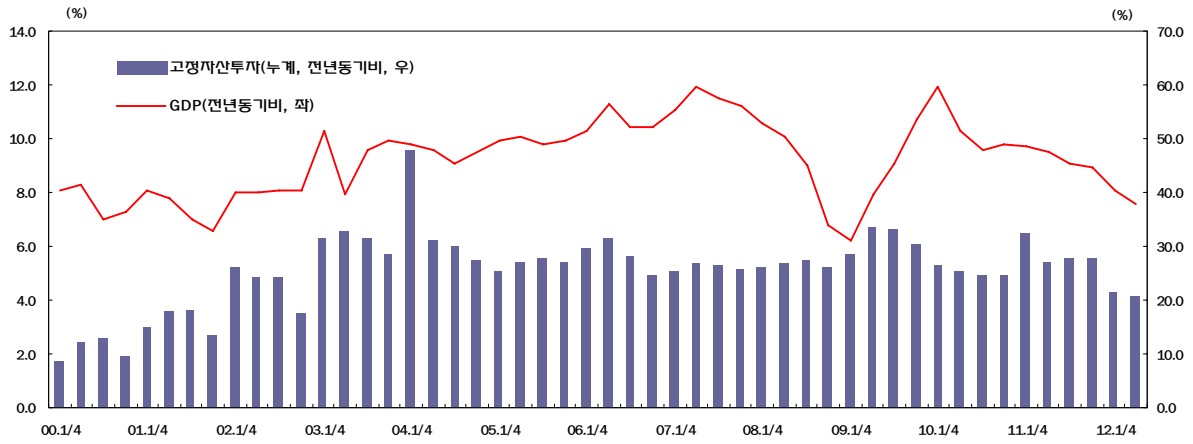

자료 : 중국 국가통계국

### 일본 GDP 성장률 및 산업생산

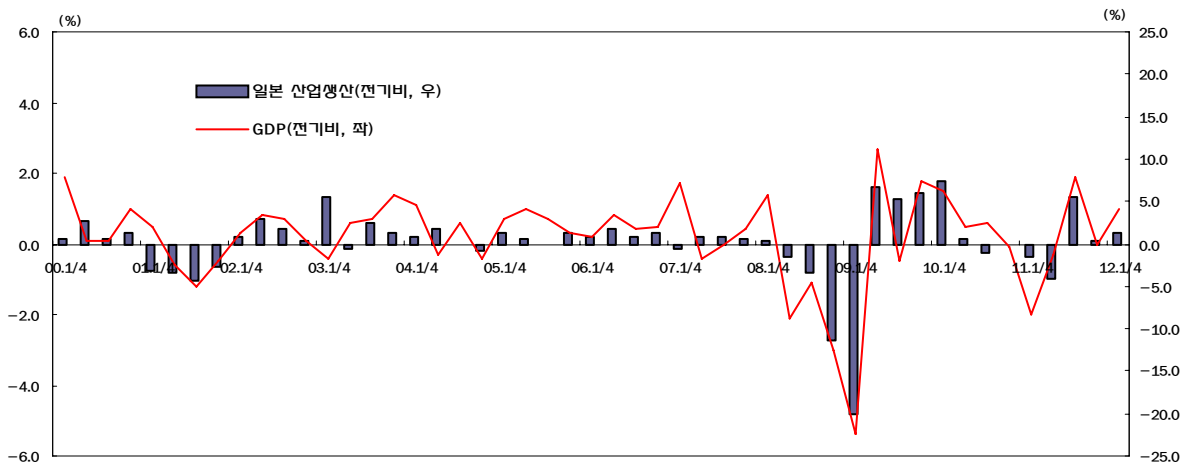

자료 : 일본 내각부, 경제산업성

### 유로 GDP 성장률 및 산업생산

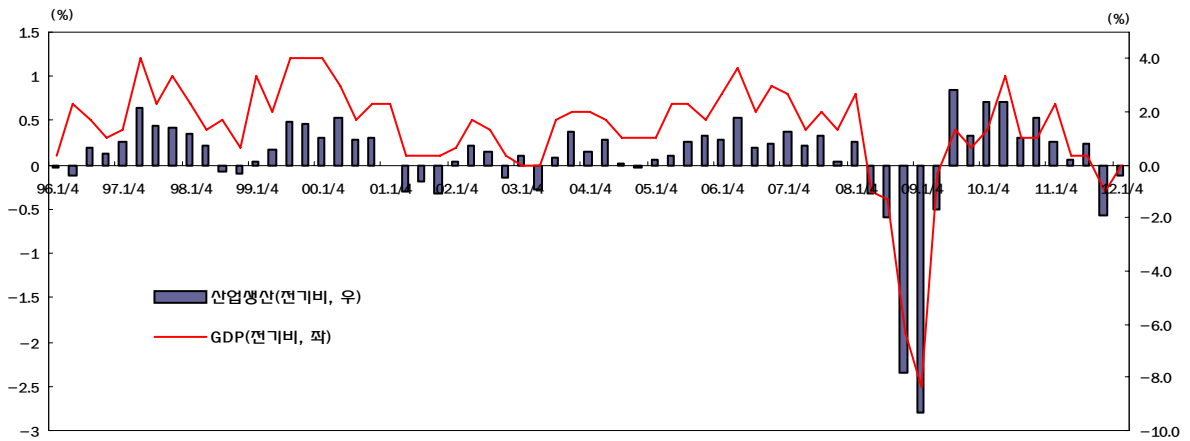

자료 : Eurostat

#### 4. 민간소비

- ① '12년 2/4분기 민간소비(GDP 속보치)는 전기대비 0.5% 증가(전년동기 대비 1.2% 증가)

(전기비, %)

	10년				11년 <sup>P</sup>					12년 <sup>P</sup>	
	연간	2/4	3/4	4/4	연간	1/4	2/4	3/4	4/4	1/4	2/4
· 민간소비(국민계정) (전년동기비)	4.4	0.7	1.2	0.4	2.3	0.6	0.8	0.2	△0.4	1.0	0.5
	-	3.9	3.9	3.0	-	2.9	3.0	2.1	1.1	1.6	1.2

자료 : 한국은행

- ② 6월 소매판매는 내구재, 준내구재, 비내구재 판매가 모두 감소하면서 전월대비 0.5% 감소(전년동월대비 0.6% 증가)

- 내구재는 승용차 판매가 다소 둔화되며 전월대비 0.8% 감소
- 전월 개선되는 모습을 보였던 준내구재와 비내구재도 각각 1.7%와 0.2% 감소하며 하락 반전

(전기비, %)

	10년	11년					12년			
	연간	연간 <sup>P</sup>	1/4	2/4	3/4	4/4	1/4	2/4 <sup>P</sup>	5월 <sup>P</sup>	6월 <sup>P</sup>
소매 판매 (전년동기비)	6.7	4.3	1.5	0.1	1.6	△1.3	1.0	0.2	0.7	△0.5
	-	-	5.4	5.7	4.7	1.9	2.0	1.0	2.2	0.6
- 내구재	14.8	10.8	4.3	△0.5	1.8	△2.4	3.0	1.3	0.6	△0.8
· 승용차 판매	11.1	5.9	5.9	△4.9	3.6	△11.3	2.8	8.1	3.7	△1.4
- 준내구재	6.8	4.2	0.8	0.7	1.2	△0.3	△0.3	△0.2	3.0	△1.7
- 비내구재	2.2	1.1	0.2	0.0	2.1	△0.5	0.7	△1.0	0.7	△0.2

자료 : 통계청

- 소매업태별로는 백화점, 대형마트, 전문상품소매점, 무점포판매 등의 판매가 감소

(전기비, %)

	10년	11년					12년			
	연간	연간 <sup>P</sup>	1/4	2/4	3/4	4/4	1/4	2/4 <sup>P</sup>	5월 <sup>P</sup>	6월 <sup>P</sup>
- 백화점	8.8	8.1	2.2	0.5	1.2	△0.6	△0.8	1.2	5.9	△5.2
- 대형마트	4.5	3.9	1.2	1.0	0.2	0.3	△1.2	△2.0	0.8	△1.3
- 전문상품소매점	5.7	3.3	1.3	△0.5	2.1	△3.1	1.5	△0.2	1.8	△0.2
- 무점포판매	15.6	8.6	1.4	1.2	2.8	0.6	2.7	2.4	2.9	△2.8

자료 : 통계청

### 민간소비 추이

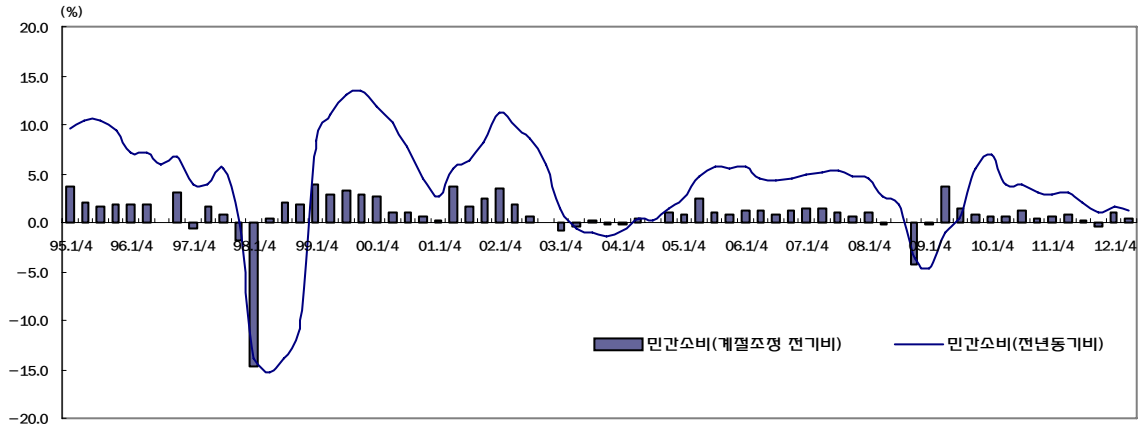

자료 : 한국은행(국민계정)

### 소매판매액 추이

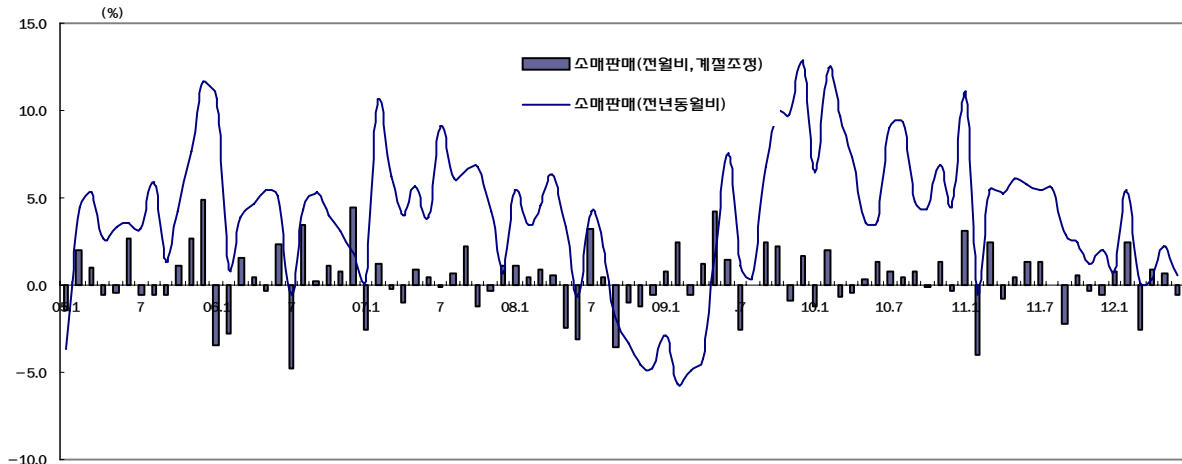

자료 : 통계청(산업활동동향)

### 소매판매 형태별 추이

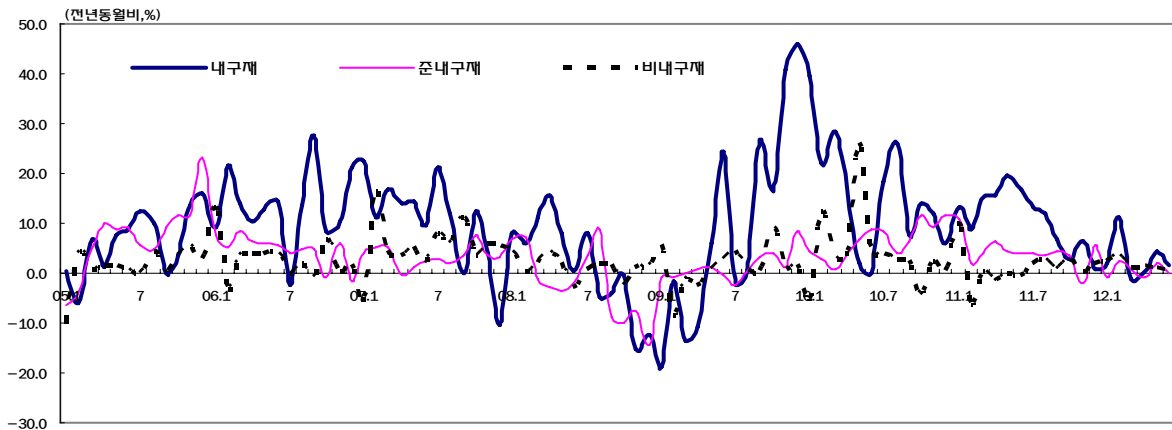

자료 : 통계청(산업활동동향)

③ 7월 소매판매는 속보지표 동향 등을 감안할 때 최근 흐름을 지속할 가능성

- 신용카드 국내승인액은 전년동월대비 증가하였으나 증가폭은 축소
- 백화점·할인점 매출은 모두 전년동월대비 감소하였으나, 백화점 매출은 전년동월대비 감소폭이 다소 축소
- 휘발유 판매는 작년 정유사들의 할인행사(11.4.7~7.6일)의 기저효과 영향 등으로 감소
- 자동차 판매는 신차 이외 차종에 대한 수요 부진 등으로 2개월 연속 (-) 시현

* 신용카드 국내승인액:	(12.1)11.2	(2)24.9	(3)14.5	(4)18.3	(5)15.3	(6)13.7	(7)12.6
* 백화점 매출액:	△4.1	2.9	1.6	△3.4	1.0	△2.0	△0.9
* 할인점 매출액:	2.7	△6.4	3.2	△2.4	△5.7	△7.2	△8.3
* 휘발유 판매량:	7.6	4.4	4.1	5.6	5.2	9.4	△2.9
* 국산차 판매량:	△19.9	5.5	△9.9	△6.8	0.7	△3.7	△4.6

<주> 전년동월비 증가율, %

<자료> 여신전문금융협회, 지식경제부, 한국석유공사, 자동차공업협회  
 '12.7월 자료는 기획재정부 모니터링 결과

④ 물가, 임금 등 소비여건은 개선되고 있으나 대내외 불확실성 등으로 소비심리 회복이 지연

- 물가 상승세 둔화, 임금회복세 지속 등 소비여건은 개선
  - \* 소비자물가(전년동월비, %): (12.1)3.4 (2)3.1 (3)2.6 (4)2.5 (5)2.5 (6)2.2 (7)1.5
  - \* 임금상승률(전년동월비, %): (12.1)13.3 (2)4.2 (3)5.5 (4)4.4 (5)4.7
- '12.7월 소비자심리지수가 유럽 재정위기에 따른 금융시장 불안 등으로 2개월 연속 하락
  - \* 소비자심리지수: (12.1)98 (2)100 (3)101 (4)104 (5)105 (6)101 (7)100

### 백화점, 할인점 매출 증감 (경상 기준)

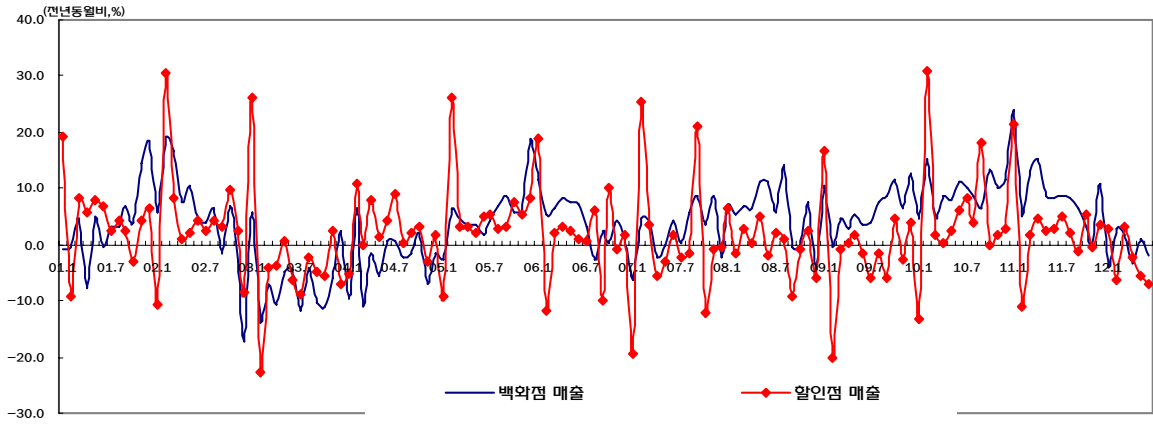

자료 : 지식경제부(월별 유통업체 매출동향)

### 국산자동차 내수판매 추이

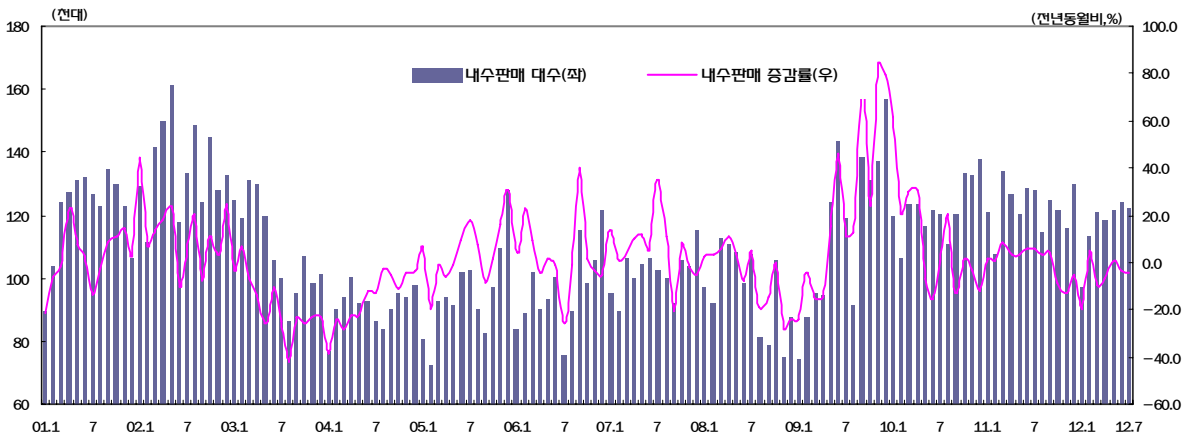

자료 : 자동차공업협회(월별 자동차산업동향)

### 소비자 심리지수

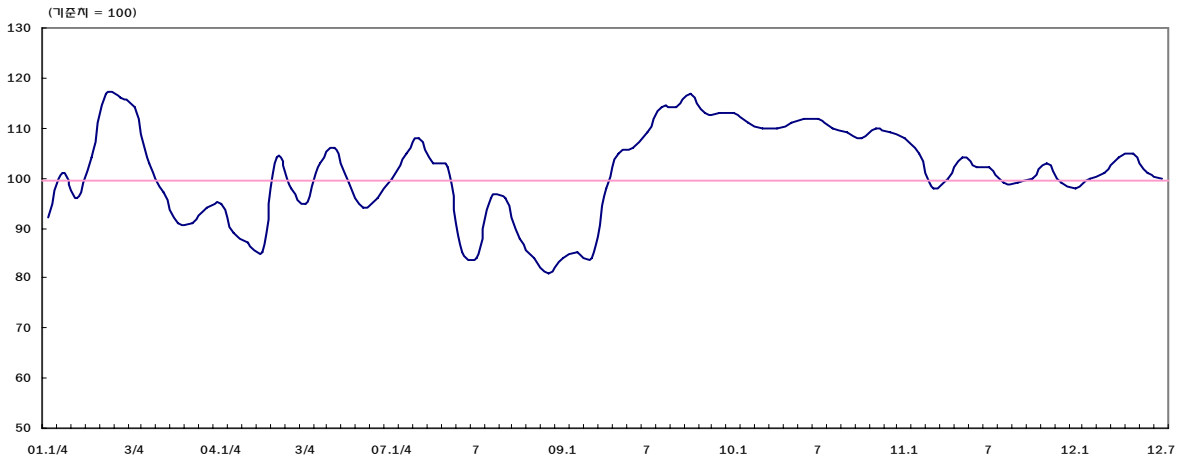

자료 : 한국은행(소비자심리지수)

## 5. 설비투자

① '12.2/4분기 설비투자(GDP 속보치)는 전기대비 6.4% 감소(전년동기대비 2.9% 감소)

(전기비, %)

	10년		11년 <sup>P</sup>					12년 <sup>P</sup>	
	연간	4/4	연간	1/4	2/4	3/4	4/4	1/4	2/4
· 설비투자(국민계정) (전년동기비)	25.7	△0.2	3.7	△1.6	4.7	△1.8	△4.3	10.3	△6.4
- 기계류	-	16.9	-	10.3	7.7	1.2	△3.3	8.6	△2.9
- 운송장비	31.2	△1.4	4.1	△1.9	5.0	△2.5	△2.5	11.4	-
- 운수장비	8.3	4.9	1.9	△0.7	3.7	0.9	△11.2	6.1	-

자료 : 한국은행

② 6월 설비투자지수는 운송장비 투자가 증가하였으나, 기계류 투자가 큰 폭으로 하락하여, 전월대비 6.3% 감소(전년동월대비 5.6% 감소)

(전기비, %)

	10년	11년					12년 <sup>P</sup>			
	연간	연간	1/4	2/4	3/4	4/4	1/4	4월	5월 <sup>P</sup>	6월 <sup>P</sup>
· 설비투자지수 (전년동기비)	24.2	0.7	△1.9	3.6	△1.5	△5.0	11.3	4.7	0.1	△6.3
- 기계류	-	-	5.4	5.7	△3.1	△4.7	9.3	5.1	△1.0	△5.6
- 운송장비	29.4	1.7	△3.5	6.0	△2.2	△3.1	10.2	5.8	1.6	△10.2
- 운송장비	4.5	△4.1	6.1	△7.2	1.6	△12.9	14.7	△0.3	△5.7	13.5

자료 : 통계청

③ 향후 설비투자는 기계수주, 기계류 수입 등 선행지표의 흐름을 고려할 때 둔화될 가능성

- 기업의 투자심리도 대외 불확실성 등으로 다소 위축된 모습

\* 제조업 설비투자전망 BSI(한국은행): ('12.1)97 (2)98 (3)99 (4)99 (5)99 (6)99 (7)98

(전년동기비, %, %p)

	10년	11년					12년 <sup>P</sup>			
	연간	연간	1/4	2/4	3/4	4/4	1/4	4월	5월 <sup>P</sup>	6월 <sup>P</sup>
· 국내기계수주 (전기비)	8.3	11.0	19.5	10.0	3.4	11.5	△2.4	△6.9	△10.9	△33.5
- 공공	-	-	9.2	△0.3	△5.4	8.8	△7.1	21.5	△3.7	△18.7
- 민간	△37.7	11.2	△10.5	81.1	6.1	△3.1	104.5	△1.2	△42.4	△58.1
· 기계류수입	18.3	11.0	22.7	4.9	3.2	14.7	△10.8	△7.2	△8.9	△27.9
· 제조업평균기동률	40.4	7.1	8.1	10.6	9.3	1.0	15.2	11.3	△7.8	△14.5
· 설비투자조정압력 <sup>1)</sup>	80.9	79.9	82.2	79.9	79.6	78.0	79.9	79.3	79.3	78.2
· 설비투자조정압력 <sup>1)</sup>	8.9	1.6	3.6	1.1	1.0	0.8	0.8	△2.6	△0.4	△2.0

주 : 1) 제조업 생산 증가율 - 제조업 생산능력 증가율 (%p)

자료 : 통계청, 무역협회

### 설비투자 형태별 추이

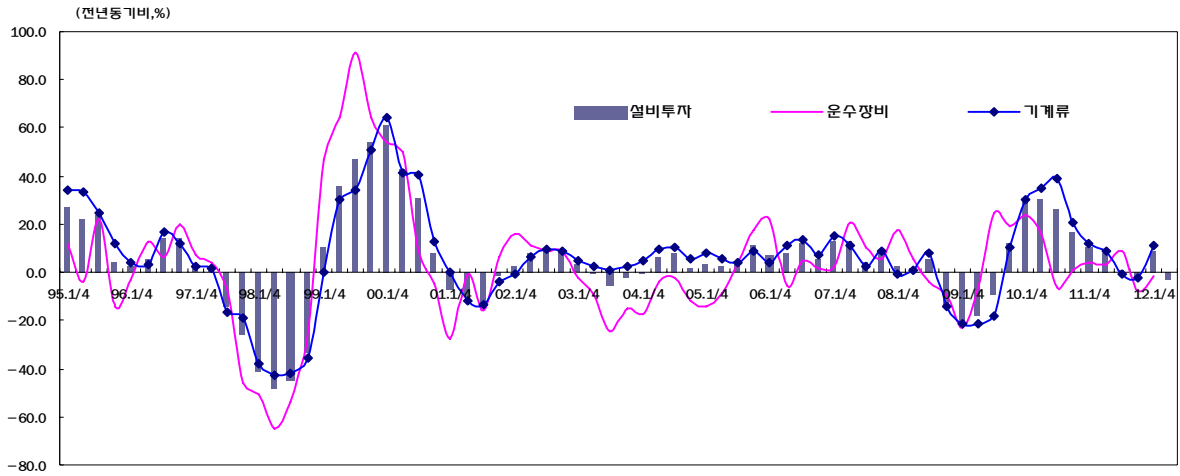

자료 : 한국은행(국민계정)

### 기계수주 및 설비투자지수 추이 (3개월 이동평균)

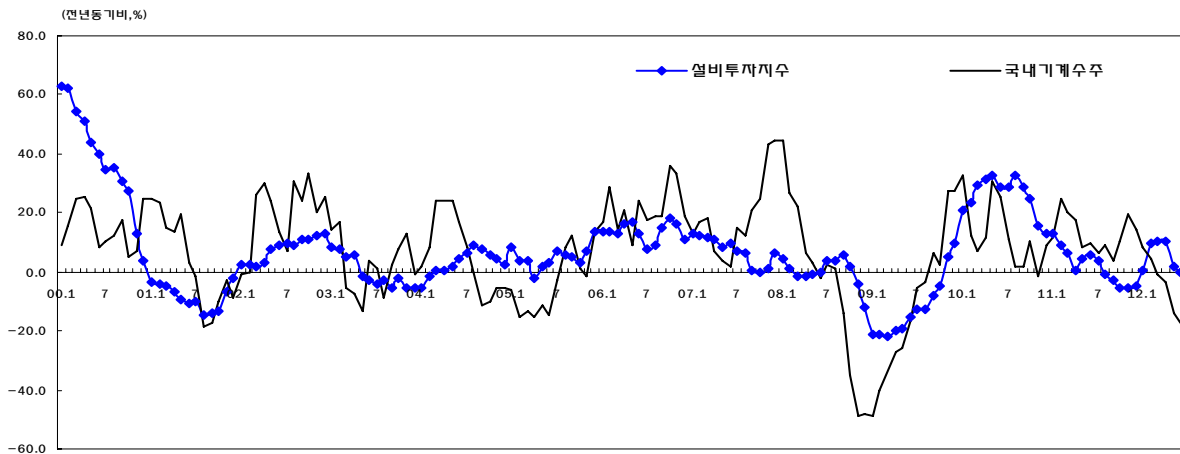

자료 : 통계청(산업활동동향)

### 기계류 수입액 추이

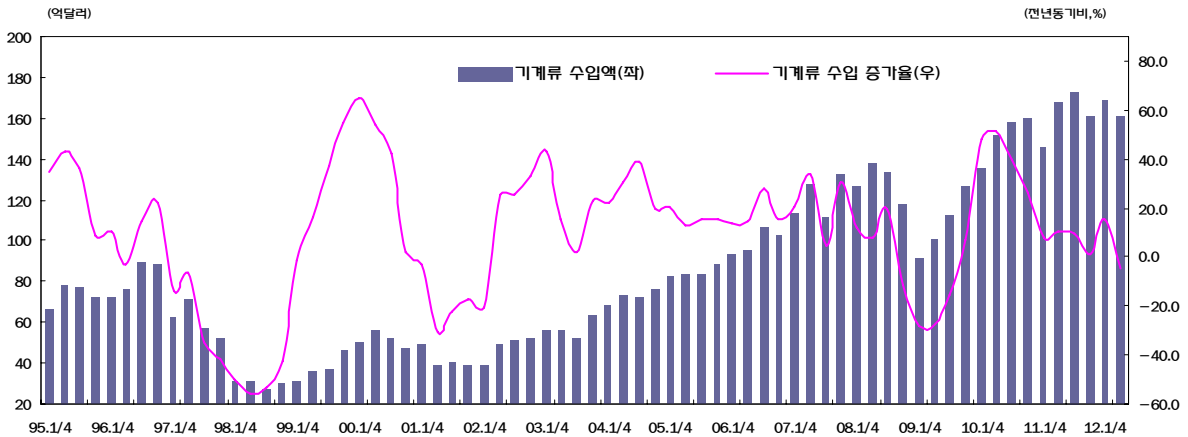

자료 : 무역협회

## 6. 건설투자

① '12.2/4분기 건설투자(GDP 잠정치)는 전기대비 0.3% 증가(전년동기 대비 1.4% 감소)

(전기비, %)

	10년		11년 <sup>P</sup>					12년 <sup>P</sup>	
	연간	4/4	연간	1/4	2/4	3/4	4/4	1/4	2/4
· 건설투자(국민계정)	△3.7	△1.9	△5.0	△4.4	3.5	△0.5	0.1	△1.2	0.3
(전년동기비)	-	△5.2	-	△11.0	△4.2	△4.0	△2.1	1.5	△1.4
- 건물 건설	△1.6	0.1	△4.1	△5.3	4.5	△1.1	△0.6	3.8	-
- 토목 건설	△6.2	△4.6	△6.0	△3.2	2.3	0.3	1.0	△7.7	-

자료 : 한국은행

② 6월 건설기성(불변)은 건축공사 부진으로 전월대비 3.3% 감소(전년동월 대비 16.5% 감소)

(전기비, %)

	10년	11년					12년 <sup>P</sup>			
	연간	연간	1/4	2/4	3/4	4/4	1/4	4월	5월 <sup>P</sup>	6월 <sup>P</sup>
· 건설기성(불변)	△3.3	△6.7	△3.8	2.0	△4.3	5.7	△6.8	△5.8	2.5	△3.3
(전년동기비)	-	-	△12.6	△6.6	△8.4	△0.5	△3.7	△8.0	△6.4	△16.5
- 건축	△7.0	△8.4	△4.7	1.0	△3.7	4.9	△3.4	△7.9	2.0	△7.2
- 토목	2.2	△4.5	△2.5	3.1	△5.1	6.6	△11.2	△3.1	3.2	1.5

자료 : 통계청

③ 향후 건설투자는 건설수주, 건축허가면적 등 선행지표의 흐름을 고려할 때 개선 가능성

- 다만, 주택매매거래 감소 등 주택경기 회복 지연은 건설투자 회복에 제약요인으로 작용할 우려

\* 주택매매거래(동월비,%): (12.1)△58.8 (2)△28.4 (3)△29.8 (4)△26.8 (5)△20.2 (6)△29.3

(전년동기비, %)

	10년	11년					12년			
	연간	연간	1/4	2/4	3/4	4/4	1/4	4월	5월 <sup>P</sup>	6월 <sup>P</sup>
· 건설수주(경상)	△17.7	4.0	△11.8	△1.7	1.5	22.4	36.6	△4.4	2.9	2.6
(전기비)	-	-	12.5	11.7	3.3	△1.9	25.4	△5.4	0.7	29.5
- 건축	△8.9	10.9	△7.7	△2.5	9.8	40.6	31.3	△3.2	5.4	△12.6
- 토목	△28.3	△6.6	△17.2	0.1	△11.0	△1.1	44.5	△7.5	△5.4	25.8
· 건축허가면적	19.3	9.9	21.5	3.8	58.7	△14.8	8.7	△4.9	0.5	8.8

자료 : 통계청, 국토해양부



### 건설투자 추이

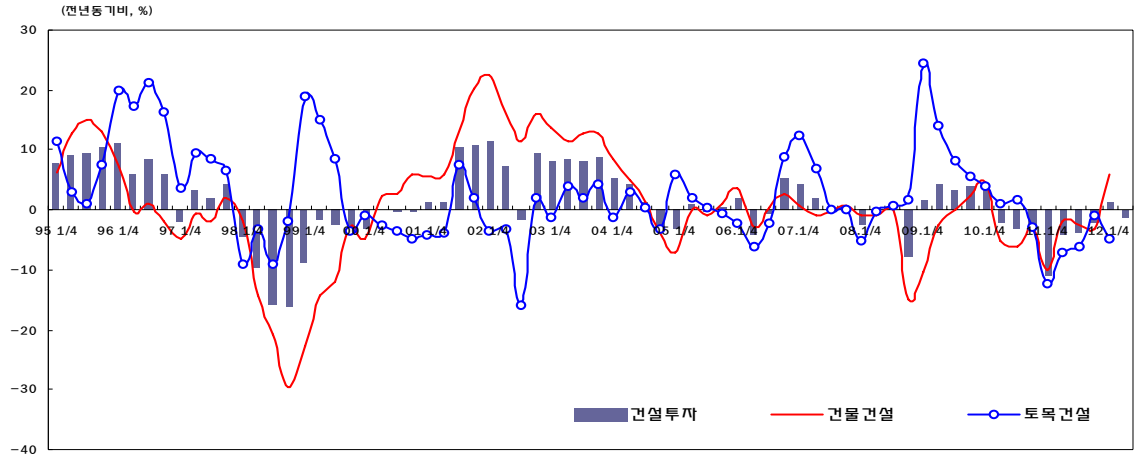

자료: 한국은행 (국민계정)

### 건설기성과 주택건설인가실적

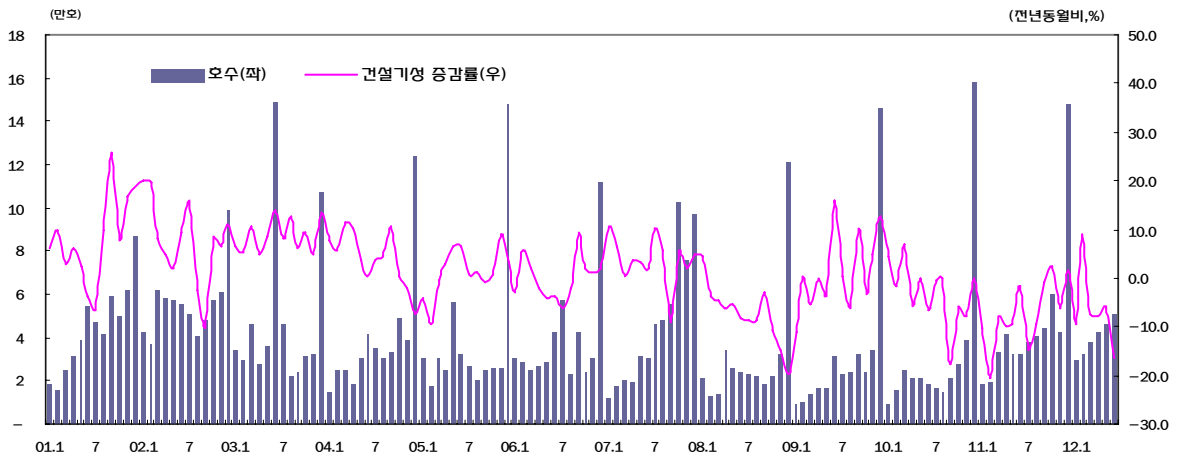

자료 : 통계청(건설기성), 국토해양부(주택건설인가실적)

### 건설투자 선행지표 추이

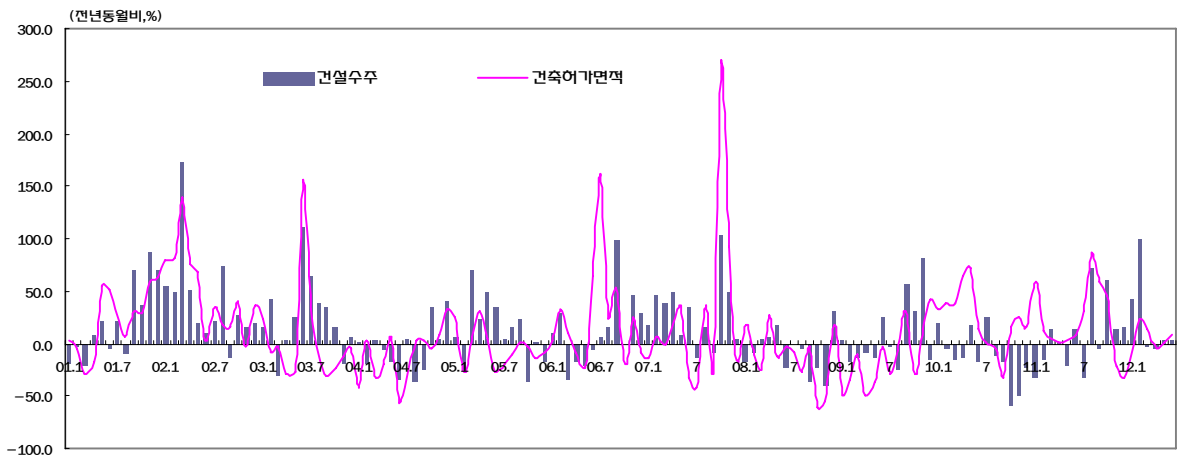

자료 : 통계청(건설수주), 국토해양부(건축여가면적)

## 7. 수출입(통관기준)

① 7월 수출(잠정)은 전년동월대비 8.8% 감소한 446.2억달러

- 수출은 선박과 철강, 석유제품 등의 수출이 크게 감소하고 기저효과\* 등이 작용하면서 전년동월대비 (-)로 전환

\* '11.7월 수출은 489.5억불로 역대 최고수준 기록

- 일평균 수출은 18.6억불로, 전년동월(20.8억불)과 전월(21.0억불)대비 감소하며 수출동력이 약화

\* 일평균수출(억불): ('11.7)20.8 (4/4)19.8 ('12.1/4)19.7 (4)21.0 (5)20.9 (6)21.0 (7)18.6

- 자동차부품(1.9%)·일반기계(3.5%) 수출은 전년동월대비 증가하였으나, 선박(△57.5%)·철강(△20.2%)·석유제품(△12.2%)·휴대폰(△34.7%) 수출은 감소

\* 특히, 선박은 '09년 금융위기사 수주급감에 따라 최근 인도물량이 크게 축소되어 전년동월비 28억불 감소(49→21억불), 7월 수출 감소의 주 원인으로 작용

- 다만, '09년 글로벌 금융위기 등 2~3년전 경기의 영향을 받는 선박 수출을 제외할 경우 수출 감소폭이 축소

\* 수출증가율(전년동기비 %): ('12.1/4)3.0 (2/4)△1.6 (7)△8.8

- 선박제외 수출증가율: ('12.1/4)7.0 (2/4) 0.1 (7)△3.2

(억달러, 전년동기비, %)

	10년	11년					12년				
	연간	연간	1/4	2/4	3/4	4/4	1/4	2/4	6월	7월 <sup>P</sup>	1~7월 <sup>P</sup>
· 수출	4,663.8	5,552.1	1,309.9	1,426.9	1,412.4	1,403.7	1,348.9	1,403.3	472.5	446.2	3,198.4
(증가율)	19.6	19.0	29.6	18.7	21.4	9.0	3.0	△1.6	1.1	△8.8	△0.8
日평균	17.0	20.1	19.8	20.8	20.3	19.8	19.7	20.9	21.0	18.6	20.1

자료 : 관세청

② 7월 수입(잠정)은 전년동월대비 5.5% 감소한 418.8억달러

- 수입은 반도체장비 등 자본재 수입이 감소(△2.5%)하고 유가하락 등으로 원자재 수입이 감소(△1.1%)한 가운데 소비재 수입도 감소(△3.3%)

(억달러, 전년동기비, %)

	10년	11년					12년				
	연간	연간	1/4	2/4	3/4	4/4	1/4	2/4	6월	7월 <sup>P</sup>	1~7월 <sup>P</sup>
· 수입	4,252.1	5,244.1	1,239.1	1,342.9	1,349.2	1,312.6	1,334.0	1,311.1	423.4	418.8	3,064.3
(증가율)	31.6	23.3	26.1	27.2	27.7	13.4	7.6	△2.4	△5.5	△5.5	1.3
日평균	14.6	19.1	18.7	19.6	19.6	18.5	19.5	19.6	18.8	17.4	19.2

자료 : 관세청

③ 7월 수출입차(잠정)는 27.5억달러 흑자

(억달러)

	10년	11년					12년				
	연간	연간	1/4	2/4	3/4	4/4	1/4	2/4	6월	7월 <sup>P</sup>	1~7월 <sup>P</sup>
· 수출입차	411.7	308.0	70.8	84.0	63.0	91.6	14.5	92.2	49.1	27.5	134.1

자료 : 관세청

### 수출 추이 (통관 기준)

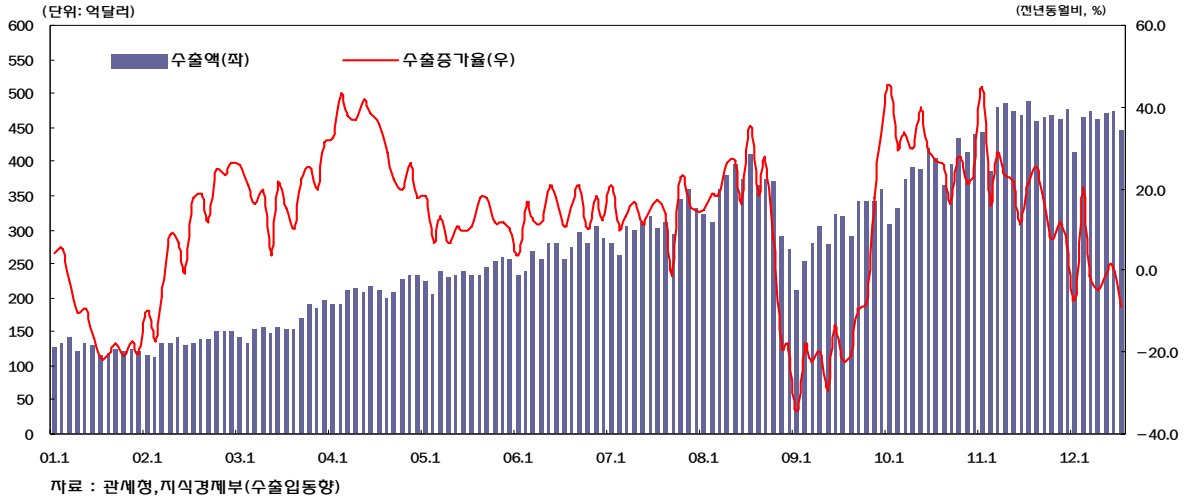

### 수입 추이 (통관 기준)

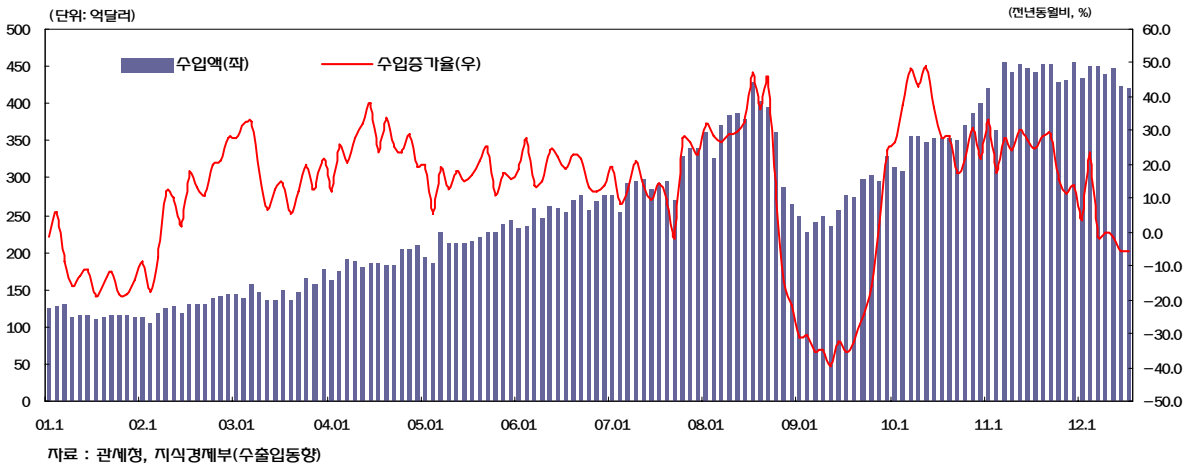

### 무역수지 추이

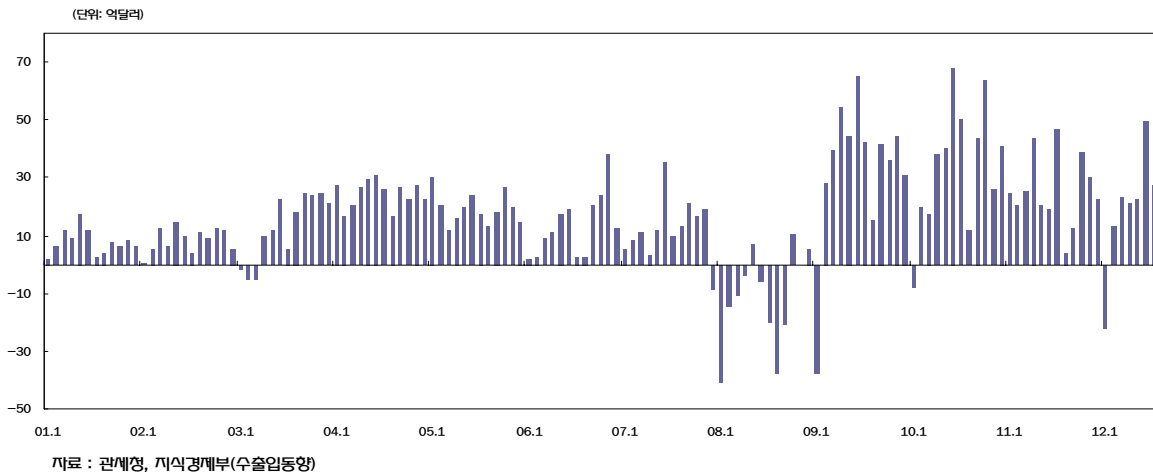

## 8. 국제수지

### ① 6월 경상수지(잠정)는 58.4억달러 흑자를 기록

- 상품수지는 수출증가세 둔화에도 불구하고 유가하락 등으로 수입이 크게 감소하면서 전월대비 흑자가 크게 확대(+17.2→+50.1억달러)
- 서비스수지는 여행 및 건설서비스 수입이 전월에 비해 감소하고 사업서비스 지급이 증가하면서 흑자 폭이 크게 축소(+15.9→+1.7억불)
- \* 5월 일본 골든위크 연휴 등 일시요인이 소멸(5월 일본 관광객 31.7만명→6월 30.2만명) 되면서 전월대비 여행수지 적자가 확대(△0.8→△4.3억불)
- 본원소득수지는 배당·이자 등 투자소득수지 개선으로 전월대비 흑자 확대(+3.4→+9.0억달러), 이전소득수지는 해외송금 증가 등으로 전월대비 적자 확대(△0.8→△2.5억달러)

경상수지 동향(억달러)

	10년	11년					12년				
	연간	연간	1/4	2/4	3/4	4/4	1/4	2/4	5월	6월 <sup>P</sup>	1~6월 <sup>P</sup>
· 경상수지	293.9	265.1	26.1	54.9	70.0	115.2	25.6	111.4	35.7	58.4	137.0
- 상품수지	400.8	309.5	58.4	76.6	72.0	102.5	26.2	84.8	17.2	50.1	110.9
- 서비스수지	△86.3	△43.8	△25.4	△8.0	△12.0	1.5	△6.5	23.1	15.9	1.7	16.6
- 본원소득수지	10.2	24.6	3.9	△8.2	13.1	15.8	14.8	8.2	3.4	9.0	23.1
- 이전소득수지	△30.8	△25.2	10.8	△5.5	△4.2	△4.7	△8.9	△4.7	△0.8	△2.5	△13.6

자료 : 한국은행

### ② 6월 자본·금융계정(잠정)은 52.4억달러 유출초를 기록

- \* 자본·금융계정(억달러): (12.1)13.1 (2)△9.2 (3)△17.6 (1/4)△13.7 (4)1.6 (5)△29.0 (6)△52.4
- 직접투자는 외국인직접투자 증가 등으로 전월대비 유출초 규모 축소(△13.8→△6.9억달러)
- 증권투자는 해외채권투자 확대 등으로 전월대비 유출초 규모 확대(△9.4→△23.3억달러)
- 파생금융상품은 균형수준을 기록(△3.9→0.0억달러), 기타투자는 국내 은행의 대출과 차입이 모두 축소되면서 전월과 유사한 수준의 유출초 기록(△16.0→△16.7억달러)

### ③ 7월 경상수지는 7월 수출입차 흑자에 따른 상품수지 흑자 등으로 6월에 이어 흑자 기조가 지속될 전망

### 경상수지 추이

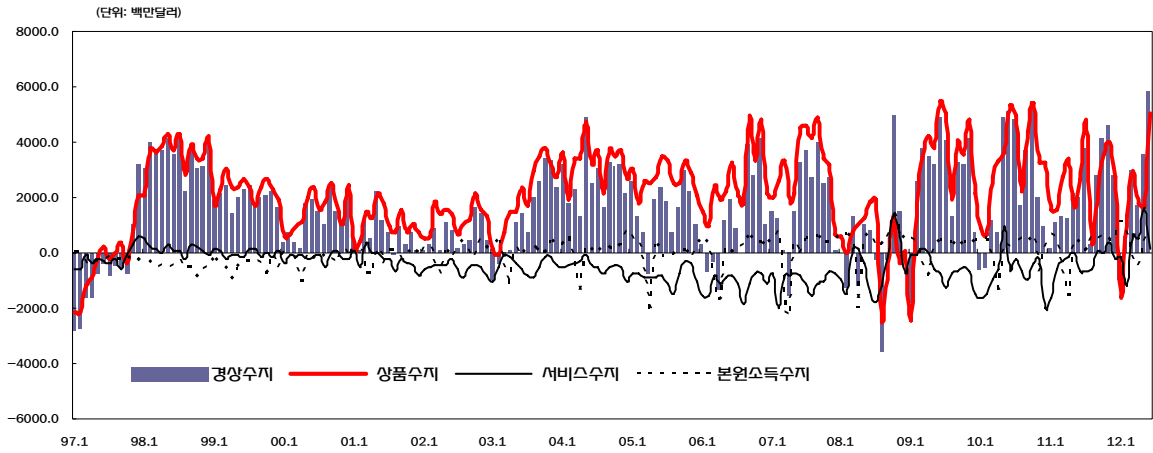

자료 : 한국은행(국제수지동향)

### 여행수지 추이

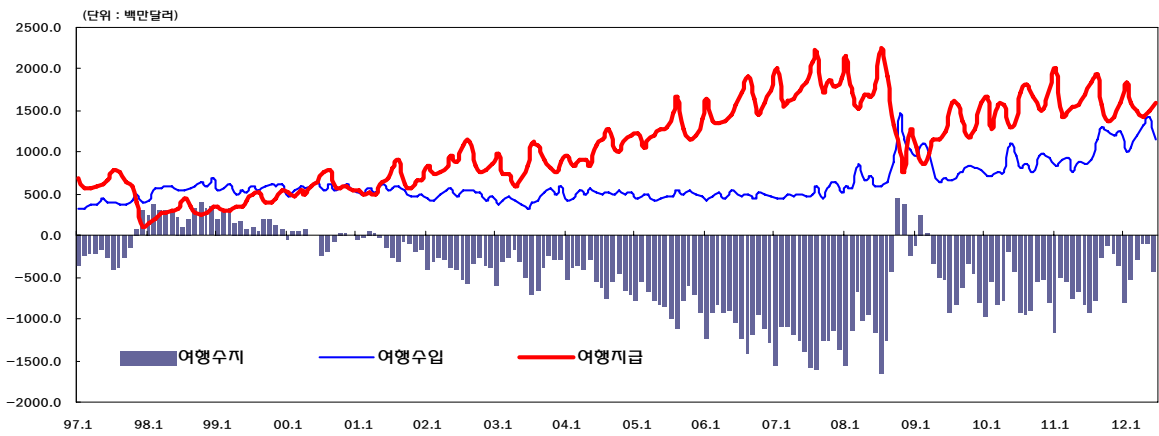

자료 : 한국은행(국제수지동향)

### 자본·금융계정 추이

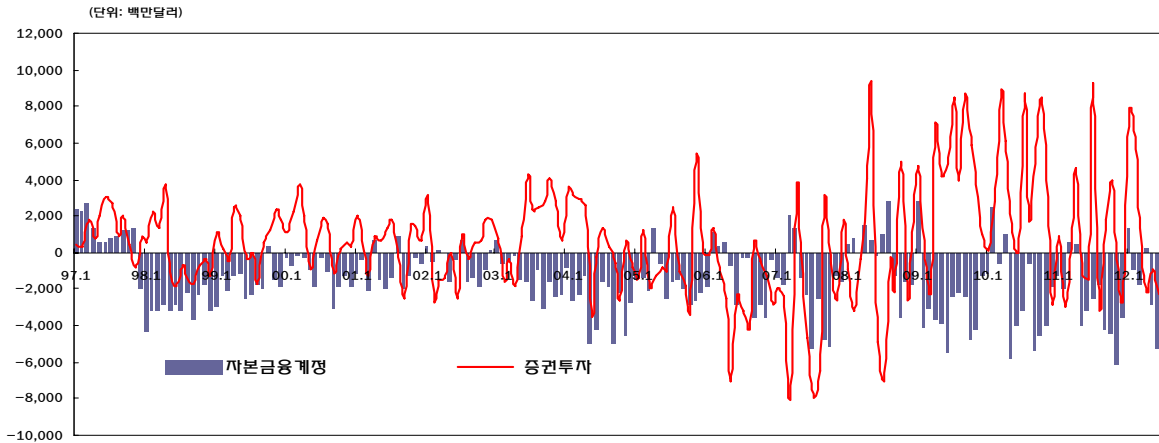

자료 : 한국은행(국제수지동향)

## 9. 광공업 생산

① 6월 광공업생산은 가구, 기계장비 등의 부진으로 전월대비 0.4% 감소  
(전년동월대비 1.6% 증가)

- 담배(전월비 40.8%), 반도체·부품(1.1%) 등이 증가했으나, 가구(△7.1%)·기계장비(△2.5%) 등은 감소

② 재고가 전월대비 2.1% 감소하고 출하가 0.8% 감소하면서 제조업 재고/출하비율은 전월에 비해 1.4%p 하락

- 출하는 전월대비로 담배(24.5%), 석유정제(2.6%) 등이 증가했으나, 가구(△7.2%), 의약품·가죽 및 신발(△5.9%) 등은 감소
- 재고는 전월대비로 담배(6.9%), 자동차(5.1%) 등이 증가했으나, 석유정제(△14.8%), 기타 운송장비(△11%) 등은 감소

③ 제조업 평균가동률은 78.2%로 전월에 비해 1.2%p 하락  
(전년동월(기)비, %)

			11년			12년 <sup>P</sup>				
			연간	2/4	6월	1/4	2/4 <sup>P</sup>	4월	5월 <sup>P</sup>	6월 <sup>P</sup>
생 제 조 업 산	광 공 업 <sup>1)</sup>	전월(기)비	-	0.4	0.9	2.2	△0.1	0.9	1.3	△0.4
		동월(기)비	6.9	7.2	6.4	3.8	1.5	0.0	2.9	1.6
	· 생산	전월(기)비	-	0.5	0.8	2.2	△0.1	0.9	1.1	△0.5
		동월(기)비	7.0	7.3	6.3	4.2	1.5	0.0	2.7	1.6
	· 출 하	하	6.7	7.0	5.4	3.3	1.4	△1.0	3.6	1.8
		- 내 수	3.3	3.8	3.1	0.3	△1.5	△2.4	0.2	△2.1
	· 재 고 <sup>2)</sup>	수 출	10.8	10.9	8.2	6.7	4.9	0.6	7.5	6.6
		고 <sup>2)</sup>	20.8	8.9	8.9	16.0	10.7	16.2	15.3	10.7
	평 균 가 동 률		79.9	79.9	80.5	79.9	78.9	79.2	79.4	78.2
	생 산 능 력 <sup>3)</sup>		5.4	6.2	5.5	3.4	3.3	2.7	3.3	3.6

주 : 1) 광업, 제조업, 전기·가스업을 포함, 2) 기(월, 분기, 연)말 기준, 3)전년동월(기)비  
자료 : 통계청

④ 광공업생산은 반도체·자동차 등 주요품목 수출 감소에 따른 영향으로 다소 조정 받을 가능성

\* 반도체 수출(억불): ('12.1)37.6 (2)38.7 (3)43.1 (4)38.3 (5)42.3 (6)43.5 (7)39.2

\* 자동차 수출(억불): ('12.1)34.3 (2)44.1 (3)45.7 (4)41.7 (5)39.4 (6)45.0 (7)36.8

### 광공업 생산 추이

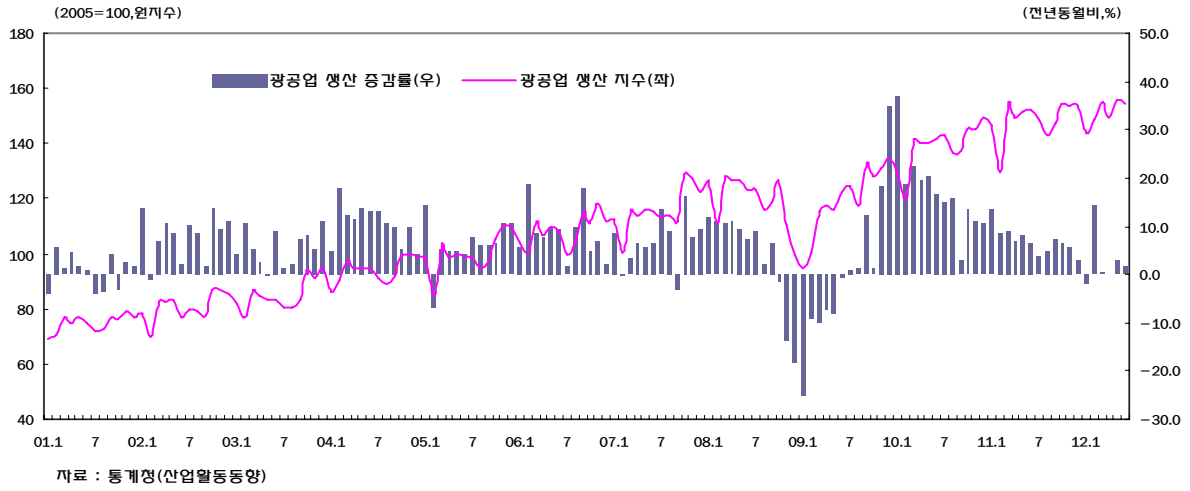

### 제조업 평균가동률 추이

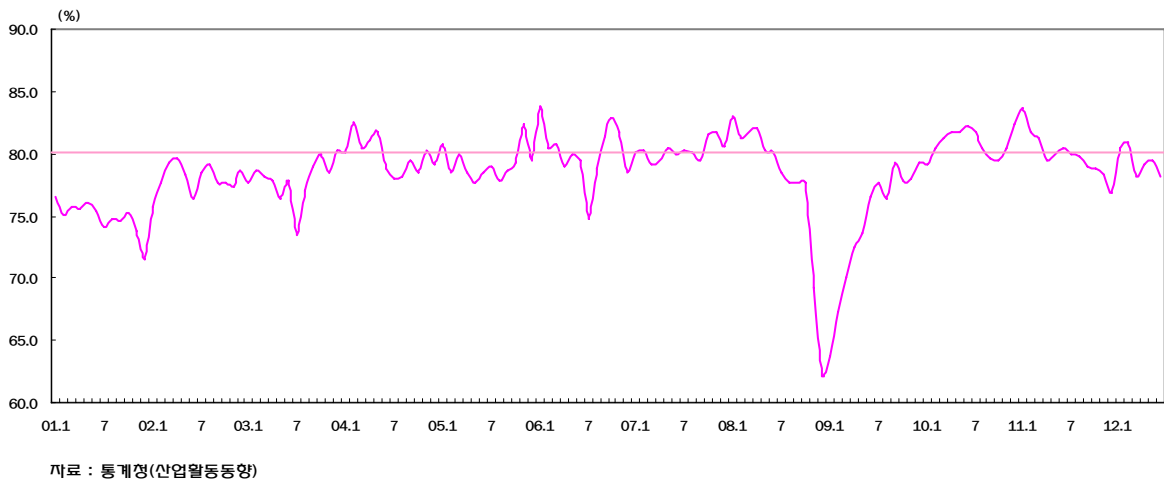

### 재고 추이

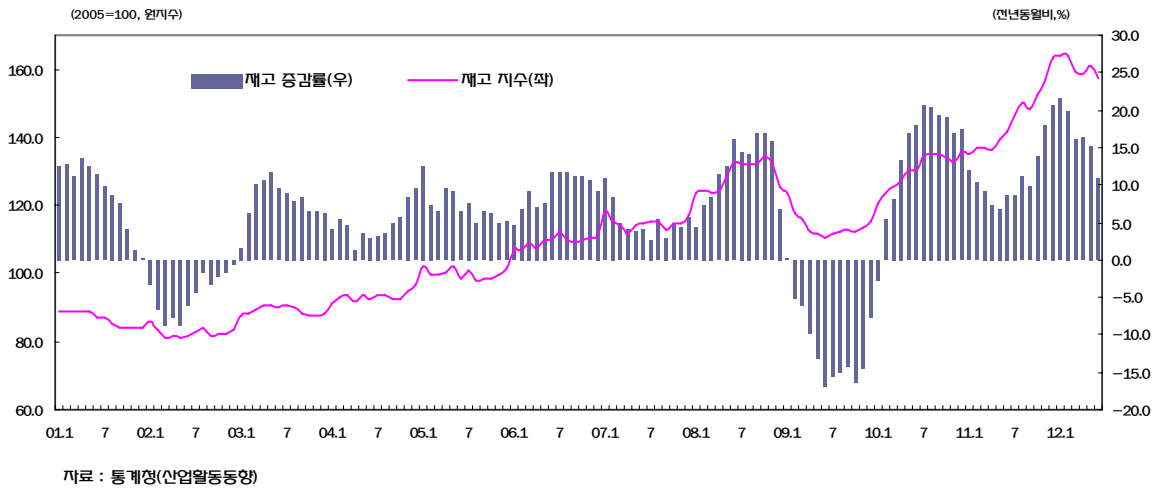

## 10. 서비스업 생산

① 6월 서비스업 생산은 도소매, 음식/숙박업, 부동산업 등이 부진하며 전월대비 0.4% 감소(전년동월대비 1.2% 증가)

- 각각 3개월과 4개월 연속 전월대비 증가하며 양호한 흐름을 보이던 도소매업과 음식/숙박업이 하락 반전하며 다소 부진
- 운수업은 이사수요 감소, 화물연대 파업 등으로 도로화물 운송을 중심으로 부진한 흐름을 보이며 전월대비 0.8% 감소
  - \* 국내인구이동(전년동월비, %): ('12.1)△9.0 (2)4.2 (3)△13.1 (4)△6.4 (5)△7.0 (6)△14.0
  - \* 도로화물운송업(전년동월비, %): ('12.1)△6.1 (2)1.6 (3)△14.4 (4)△8.7 (5)4.1 (6)△3.7
- 금융/보험업은 금융시장 불안 등으로 4개월 연속 전월대비 감소, 부동산 거래 부진 등으로 부동산업도 큰 폭으로 감소
  - \* 주택거래(전년동월비, %): ('12.1)△58.8 (2)△28.4 (3)△29.8 (4)△26.8 (5)△20.2 (6)△29.3
- 출판/통신업은 신작게임 출시 등으로 3개월 연속 증가

(전기비, %)

	비중	10년	11년				12년				
		연간	연간	1/4	2/4	3/4	4/4	1/4	2/4 <sup>P</sup>	5월 <sup>P</sup>	6월 <sup>P</sup>
서비스업생산	100.0	3.9	3.3	1.6	0.2	1.3	△0.5	1.0	0.0	0.4	△0.4
도소매업	21.8	5.7	3.8	1.4	1.4	0.7	△0.7	0.1	0.5	1.6	△1.0
운수업	9.0	11.9	3.9	2.6	△1.6	1.0	△1.0	1.5	△0.6	1.0	△0.8
음식·숙박업	7.7	1.2	△0.5	△0.4	1.0	△0.3	△1.5	△0.2	2.4	1.1	△0.7
출판·통신업	8.4	1.7	4.4	1.1	0.5	2.8	0.3	1.0	0.6	1.3	1.7
금융·보험업	15.3	4.6	7.3	3.0	0.1	2.7	0.1	1.4	△2.0	△0.8	△0.4
부동산·임대업	6.3	△8.5	△10.2	3.3	△2.2	△0.3	△6.4	△0.2	3.1	0.0	△3.7
전문·과학·기술	4.8	△0.5	0.3	△1.5	2.0	1.0	1.4	1.8	△1.3	△0.5	△0.8
사업서비스업	2.9	7.5	4.3	0.8	0.9	0.2	0.4	1.7	1.1	2.0	0.6
교육서비스업	10.8	2.0	2.4	0.2	△0.9	1.7	0.4	1.2	△1.3	△0.7	△0.4
보건·사회복지	6.0	8.8	6.3	3.3	0.6	1.4	1.6	1.7	2.6	0.0	△.4
예술·여가	2.9	△0.4	2.3	1.1	0.0	0.7	0.1	4.3	△2.8	0.4	4.2
협회·단체	3.8	4.3	1.1	△0.3	1.1	△0.3	△2.1	△0.2	0.5	△1.5	3.0
하수·폐기물 처리	0.4	5.1	0.0	0.1	△0.5	0.2	3.1	1.0	4.1	△2.6	2.5

자료 : 통계청

② 7월 서비스업은 짧은 장마 등에 따른 대외활동 여건 개선으로 운수업, 음식·숙박업 등은 다소 개선되었으나 도소매업 등이 부진하면서 전월과 유사한 흐름을 보일 전망

- \* 중부지방 장마일수는 19일로 평년(32일)보다 짧았고, 전국 평균 강수량(292.1mm, 평년: 357.9mm)과 강수 일수(14일, 평년: 17일)도 적었음



## 서비스업 추이

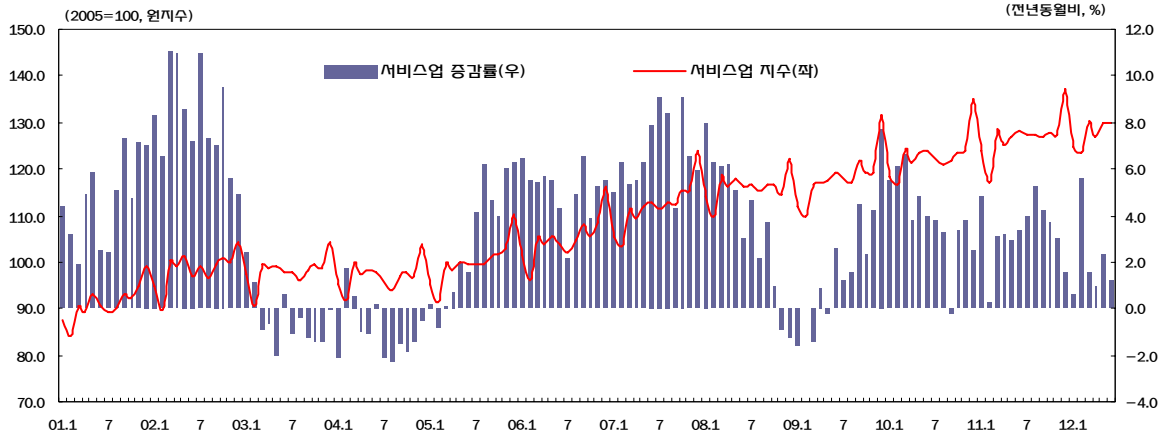

## 도소매업 추이

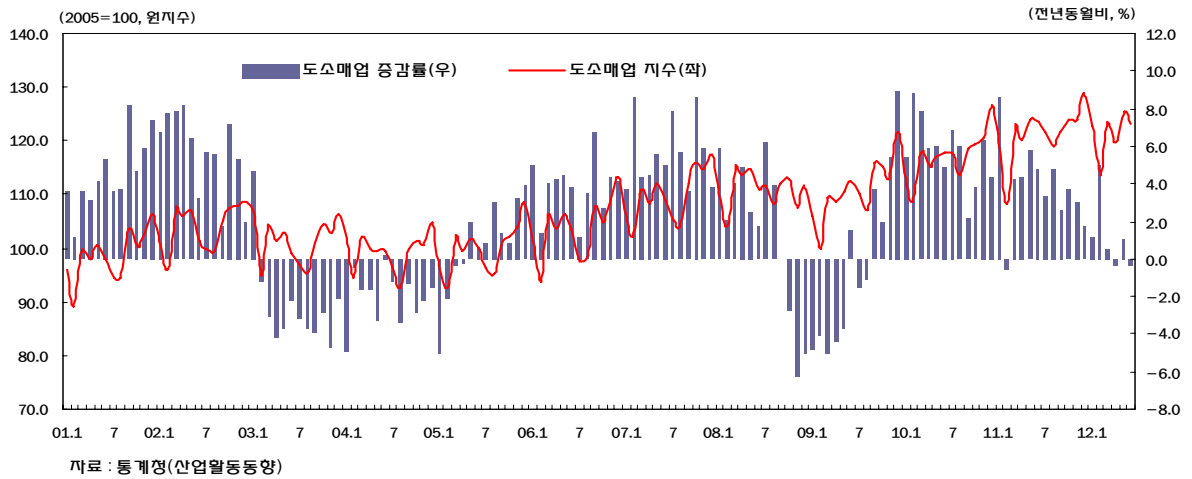

## 12년 6월 업종별 서비스업 추이

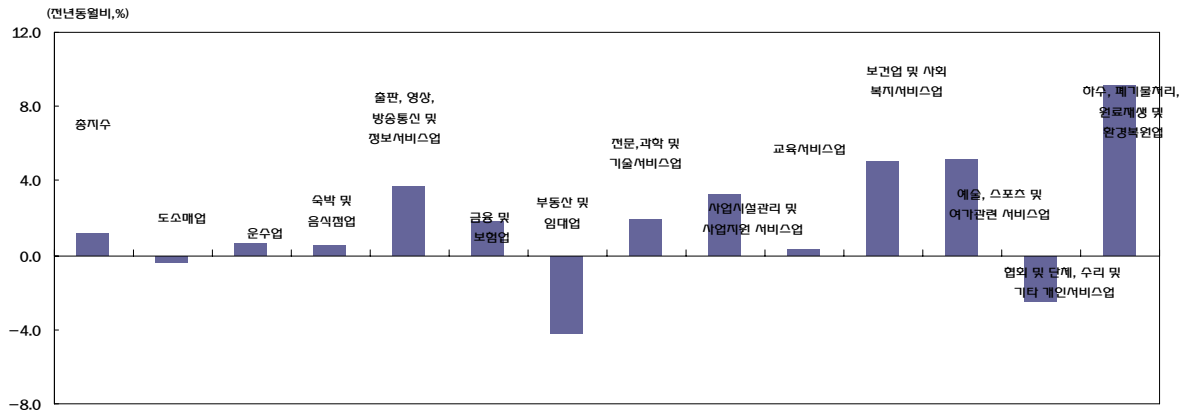

## 11. 전산업생산 및 경기종합지수

① 6월 전산업생산은 전월대비 0.3% 감소, 전년동월대비 0.1% 증가

- 건설업(전월대비 △3.3%) · 광공업(△0.4%) · 서비스업(△0.4%)은 감소, 공공행정(2.9%)은 증가

② 6월 동행종합지수 순환변동치는 전월 대비 변동 없음

- 동행종합지수 구성지표 중 서비스업생산지수와 건설기성액은 전월대비 감소하였으나, 수입액 등 5개 지표는 전월대비 상승

\* 비농림어업취업자수(0.1%), 수입액(1.7%), 광공업생산지수(0.6%), 내수출하지수(1.0%), 소매판매액지수(0.4%), 서비스업생산지수(△0.1%), 건설기성액(△2.3%)

③ 5월 선행종합지수 순환변동치는 전월대비 0.5p 상승

- 선행종합지수 구성지표 중 건설수주액 등 3개 지표는 전월대비 상승하였으나, 기계류내수출하지수 등 6개 지표는 하락

\* 상승 : 건설수주액(8.9%), 재고순환지표(2.4%p), 수출입물가비율(1.8%)

\* 하락 : 소비자기대지수(△0.5p), 장단기금리차(△0.1%p), 코스피지수(△3.0%), 국제원자재가격지수(△3.7%), 구인구직비율(△0.3%p), 기계류내수출하지수(△1.4%)

	'11.11월	12월	'12.1월	2월	3월	4월 <sup>P</sup>	5월 <sup>P</sup>	6월 <sup>P</sup>
전산업생산(전월비, %)	△0.3	0.1	1.0	1.3	△1.1	△0.2	0.5	△0.3
(전년동월비, %)	3.7	1.6	△1.0	8.7	0.5	0.4	1.8	0.1
동행종합지수 (2005=100)	141.1	141.7	141.9	143.1	143.3	143.6	143.5	144.0
· 전월비(%)	0.0	0.4	0.1	0.8	0.1	0.2	△0.1	0.3
동행지수 순환변동치	99.8	99.8	99.6	100.0	99.6	99.4	98.9	98.9
· 전월차(p)	△0.5	0.0	△0.2	0.4	△0.4	△0.2	△0.5	0.0
선행종합지수 (2005=100)	137.1	137.7	138.7	140.1	140.6	141.2	141.3	142.7
· 전월비(%)	0.2	0.4	0.7	1.0	0.4	0.4	0.1	1.0
선행지수 순환변동치	99.0	99.0	99.2	99.9	99.8	99.8	99.5	100
· 전월차(p)	△0.2	0.0	0.2	0.7	△0.1	0.0	△0.3	0.5

동행지수 순환변동지 추이

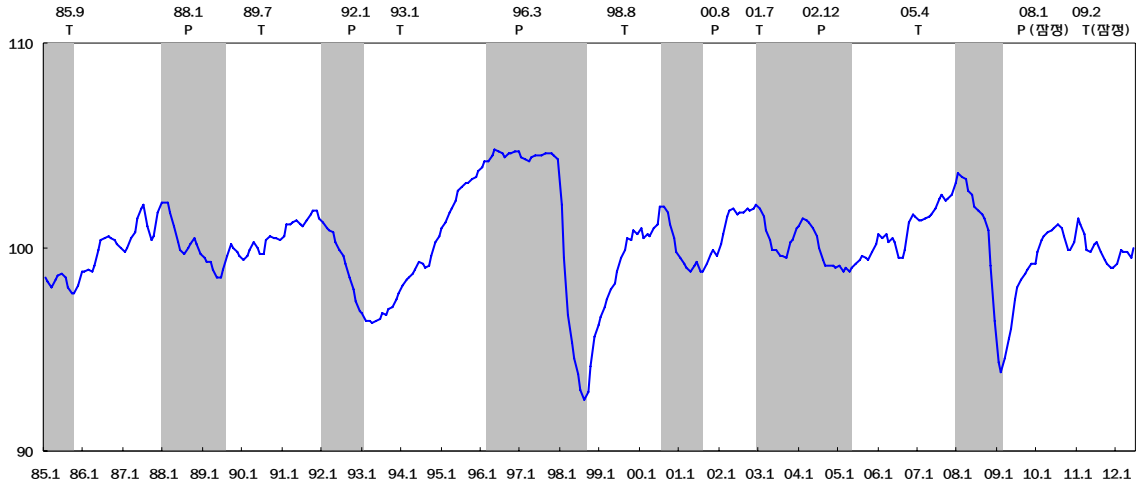

선행지수 전년동월비 추이

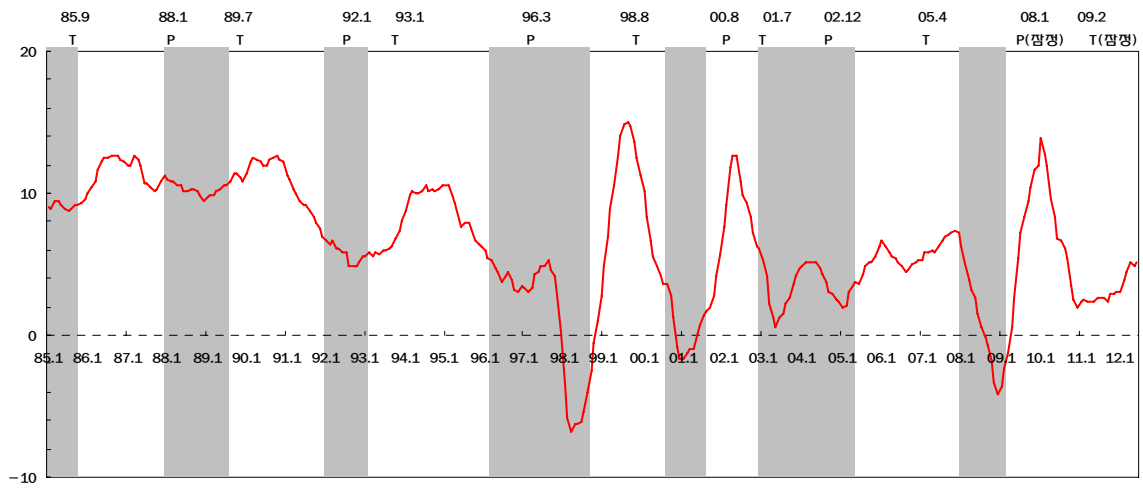

동행 및 선행종합지수 추이

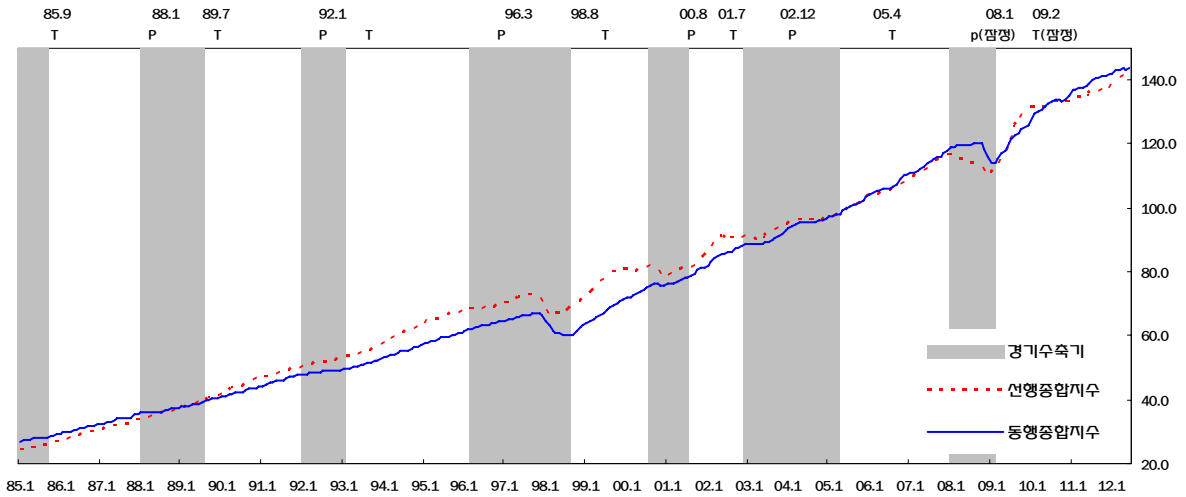

## 12. 금융 · 외환 시장

### ① 주식 시장

- 7월 국내 증시는 전월대비 1.5% 증가(12.6월말 1,854pt → 7월말 1,882pt)
- 금통위 기준금리 인하에 따른 국내경기 둔화 우려 등으로 부진하였으나 외국인 순매수 전환, 6월 경상수지 흑자 최대치 기록 등으로 소폭 상승

\* 외국인 투자자는 순매수 전환(12.6월  $\Delta$ 1.0조원 → 7월 0.6조원)

(pt, 조원, %)

	유가증권 시장			코스닥 시장		
	12.6말	7말	전월대비 증감	12.6말	7말	전월대비 증감
· 주가지수	1,854.0	1,882.0	28.0(1.5)	489.2	467.6	$\Delta$ 21.6( $\Delta$ 4.4)
· 시가총액	1,068.3	1,086.4	18.1(1.7)	106.0	101.9	$\Delta$ 4.1( $\Delta$ 3.9)
· 일평균거래액	4.1	4.1	-(-)	1.71	1.73	0.02(1.2)
· 외국인보유비중	33.8	34.2	0.4%p(1.2)	8.03	7.92	$\Delta$ 0.11( $\Delta$ 1.4)

자료 : 한국거래소

### ② 외환 시장

- 원/달러 환율은 7월 들어 14.8원 하락(12.6월말 1,145.4원 → 7월말 1,130.6원)
- 스페인 국채금리 상승, 이태리 신용등급 강등 등 유로존 우려 지속(상승요인)와 외국인 증권투자 증가(하락요인) 등으로 7월중 1,135~50원에서 등락
- 원/100엔 환율은 원화와 엔화의 달러 대비 동반 강세로 7월중 소폭 상승

	08년말	09년말	10년말	11년말	12.6월말	12.7월말	절상률 <sup>1)</sup> (%)
· 원/달러 환율	1,259.5	1,164.5	1,134.8	1,151.8	1,145.4	1,130.6	1.9
· 원/100엔 환율	1,396.8	1,264.5	1,393.6	1,481.2	1,443.3	1,445.2	2.5

주1) : 전년말 대비, 환율은 한국 종가(15:00) 기준

## 주가 추이

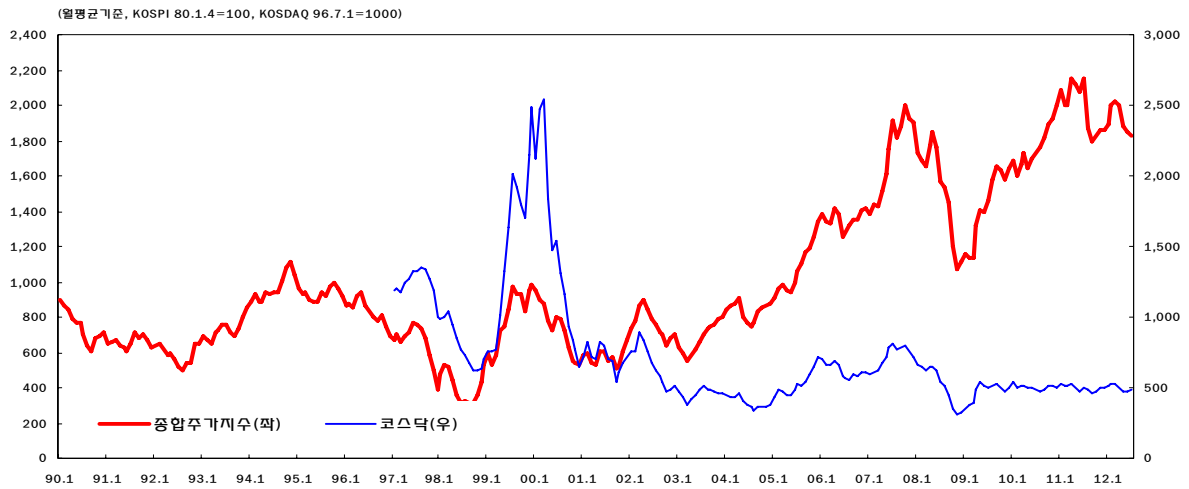

## 환율 추이 (월말기준)

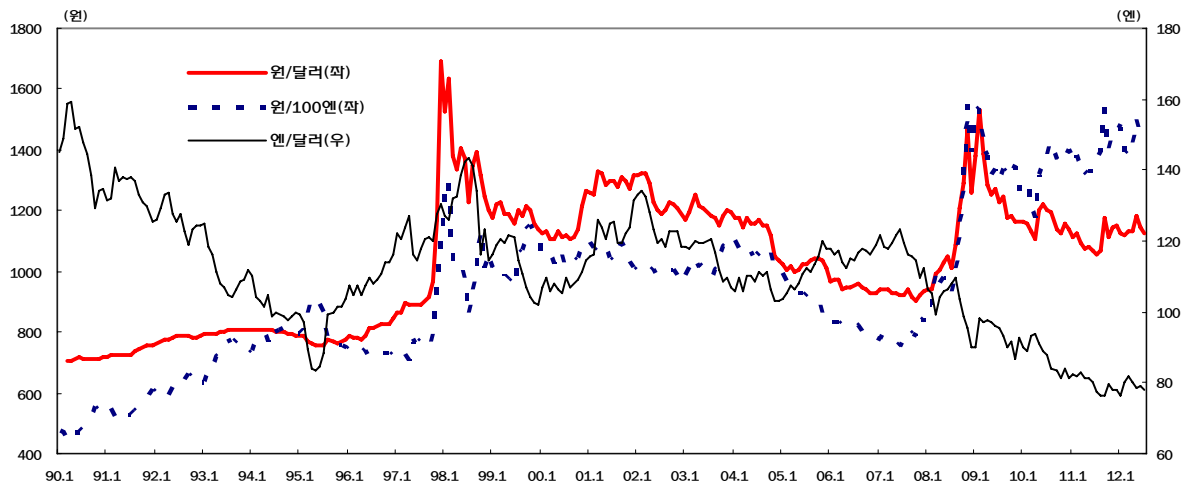

## 최근 환율 추이

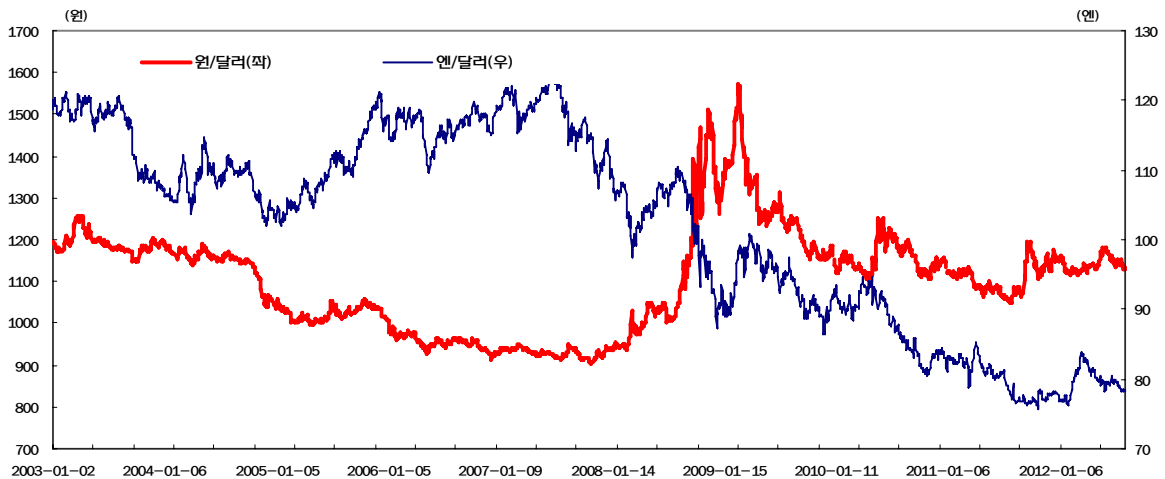

### ③ 채권 시장

- 7월 금리는 국고채 5년물 기준 45bp 하락(6월말 3.42% → 7월말 2.97%)
- 美 국채금리 하락, 글로벌 경기 둔화 우려감, 한국은행 기준금리 인하로 급락

(기말, %)

	06년	07년	08년	09년	10년	11년	12.6월	7월	전월대비
콜금리(1일)	4.60	5.02	3.02	2.01	2.51	3.29	3.26	3.02	△24bp
CD(91일물)	4.86	5.82	3.93	2.88	2.80	3.55	3.54	3.20	△34bp
국채(3년)	4.92	5.74	3.41	4.44	3.38	3.34	3.30	2.85	△45bp
회사채(3년)	5.29	6.77	7.72	5.56	4.27	4.21	3.87	3.44	△43bp
국채(5년)	5.00	5.78	3.77	4.98	4.08	3.46	3.42	2.97	△45bp

### ④ 통화량 및 자금 흐름

- 5월중 광의통화(M2, 평잔)는 전년동월대비 5.5% 증가
- 민간 신용이 은행대출을 중심으로 증가 규모가 축소되고, 정부 부문은 정부대출 상환 등으로 환수규모가 확대되면서 증가폭이 전월 수준 유지

(전년동기비, 평잔, %, 조원)

	08년 연중	09년 연중	10년		11년				12년			12.5월 잔액
			연중	4/4	연중	2/4	3/4	4/4	1/4	4월	5월	
M1	△1.8	16.3	11.8	11.2	6.6	7.5	4.8	2.6	1.8	2.8	3.5	438.5
M2	14.3	10.3	8.7	7.4	4.2	3.5	3.8	4.4	5.3	5.5	5.5	1,782.8
Lf	11.9	7.9	8.2	7.1	5.3	4.3	5.3	6.2	7.5	8.6	8.4 <sup>p</sup>	2,358.6 <sup>p</sup>

- 6월중 은행 수신 큰 폭 증가, 자산운용사 수신 증가세 유지
- 은행 수신은 정부 재정지출 확대 등의 영향으로 수시입출식예금이 대폭 증가함에 따라 증가세 확대
- 자산운용사 수신은 MMF가 법인 자금 증가폭 둔화로 소폭 감소 하였으나 주식형펀드가 신규 유입규모 확대로 증가하여 증가세 유지

(기간중 말잔 증감, 조원)

	09년	10년	6월	11년	6월	12.5월	6월	12.6월 잔액
은행권	54.8	36.9	5.4	58.9	6.7	11.6	13.2	1,122.0
자산운용사	△27.6	△16.7	△9.5	△16.6	△1.9	3.6	3.1	311.9

### 금리 추이

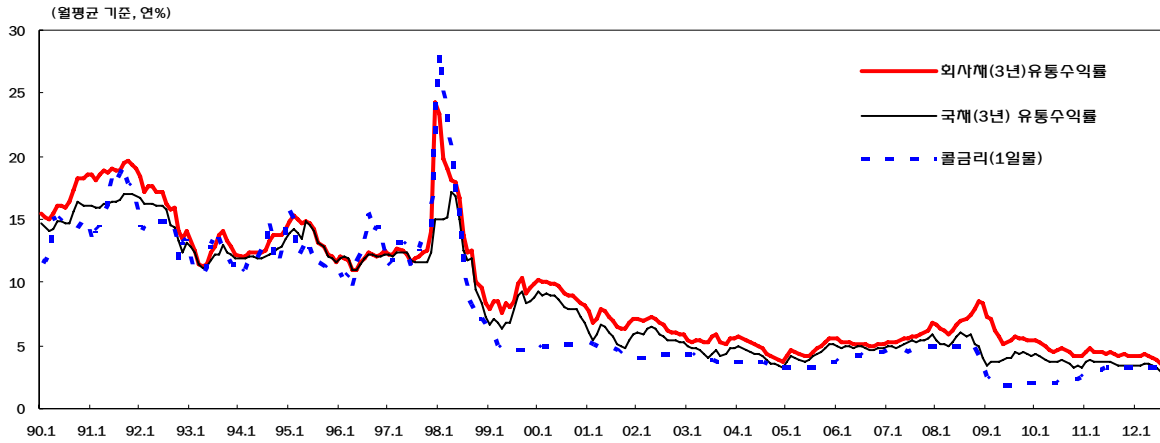

### 통화증량 추이

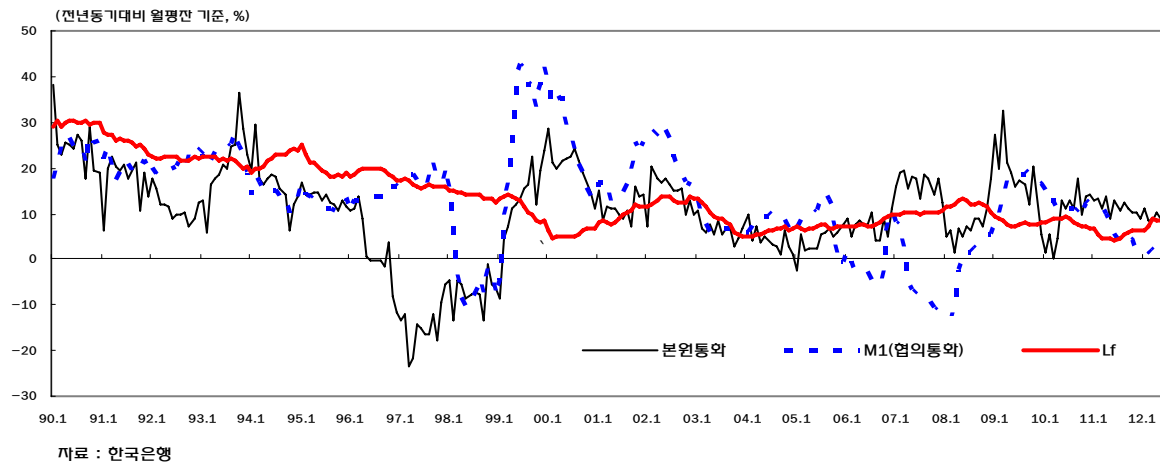

### 금융기관(은행계정) 수신 증감

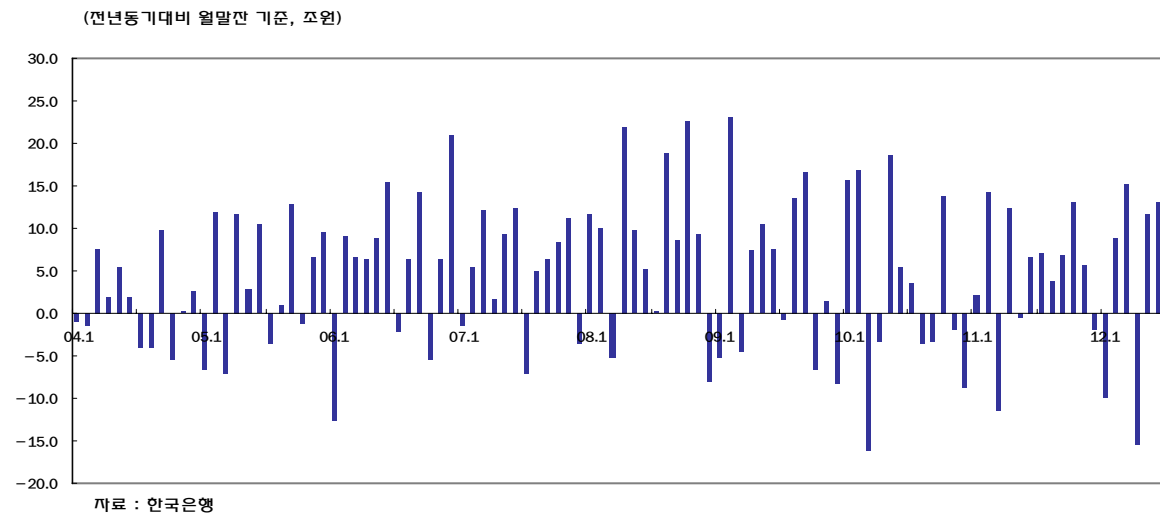

### 13. 부동산 시장

#### ① 주택 시장

- 7월 전국 아파트 매매가격 변동률은 0.1%로 하락세 지속
  - 수도권(△0.4%)은 9개월 연속 하락세
  - 지방은 울산(0.5%), 충남(0.9%), 경북(0.7%) 등 상승세 지속 (5개 광역시 0.1%, 기타시도 0.2%)

전국 아파트 매매가격 동향(전기비, %)

	09년	10년	11년	12년								(주간)			
				(누계)	1월	2월	3월	4월	5월	6월	7월	7.2	7.9	7.16	7.23
전국	1.6	2.5	9.6	0.5	0.2	0.2	0.2	0.1	0.0	△0.1	△0.1	△0.02	△0.02	△0.06	△0.04
서울	2.6	△2.2	△0.4	△2.1	△0.2	△0.1	△0.2	△0.4	△0.3	△0.3	△0.5	△0.11	△0.10	△0.14	△0.11
강남	3.9	△1.8	△0.6	△2.5	△0.2	△0.2	△0.3	△0.6	△0.3	△0.4	△0.6	△0.13	△0.11	△0.14	△0.12
강북	0.9	△2.7	△0.2	△1.6	△0.1	△0.1	△0.2	△0.3	△0.2	△0.2	△0.5	△0.08	△0.10	△0.13	△0.10
수도권	0.7	△2.9	0.4	△1.8	△0.2	△0.1	△0.2	△0.4	△0.3	△0.3	△0.4	△0.07	△0.07	△0.07	△0.08
지방광역시	2.8	8.7	20.3	2.7	0.5	0.5	0.6	0.6	0.3	0.1	0.1	0.02	0.02	△0.01	0.02

자료: 국민은행

- 7월 전국 아파트 전세가격 상승률은 0.2%로 전월대비 상승폭 증가
  - 수도권(0.1%) 포함에서 상승 전환, 지방광역시(0.1%)는 상승폭 감소
- \* 서울 주요지역 변동률(%): 강남구(△0.1), 서초구(△0.1), 송파구(△0.1), 영등포구(△0.8)

전국 아파트 전세가격 동향(전기비, %)

	09년	10년	11년	12년								(주간)			
				(누계)	1월	2월	3월	4월	5월	6월	7월	7.2	7.9	7.16	7.23
전국	4.5	8.8	16.2	2.3	0.3	0.4	0.6	0.5	0.2	0.1	0.2	0.02	0.04	0.03	0.03
서울	8.1	7.4	13.4	0.3	△0.1	0.2	0.2	0.0	△0.1	0.0	△0.1	△0.01	△0.01	△0.03	△0.02
강남	10.4	8.8	12.5	0.1	0.0	0.2	0.2	△0.1	△0.1	0.0	△0.1	0.00	△0.02	△0.01	△0.01
강북	5.4	5.6	14.6	0.5	△0.1	0.2	0.3	0.2	0.0	△0.1	0.0	△0.02	0.00	△0.04	△0.03
수도권	5.6	7.2	13.9	0.7	△0.1	0.3	0.3	0.1	0.0	0.0	0.1	△0.01	0.00	0.00	0.00
지방광역시	3.9	12.0	18.9	3.5	0.5	0.7	0.7	0.8	0.4	0.2	0.1	0.04	0.05	0.02	0.05

자료: 국민은행

- 6월 전국 아파트 매매거래량(37,069건)은 전월(45,641건)대비 18.8% 감소 하였으며, 전년동월(55,239건)대비 32.9% 감소

아파트 매매거래 월평균 건수 (천건/월)

	09년	10년	'11.4월	5월	6월	7월	8월	9월	10월	11월	12월	'12.1월	2월	3월	4월	5월	6월
전국	53	48	65	59	55	51	51	50	55	55	77	18	39	47	45	46	37

자료: 국토부



### 아파트 매매가격(주간) 및 매매거래량(월간) 추이

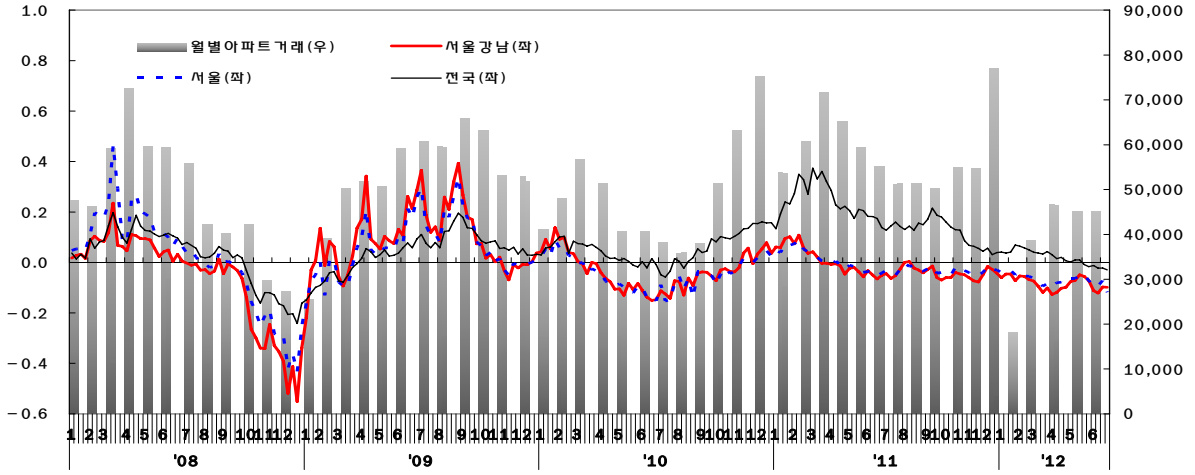

### 지역별 아파트가격 추이

(전년동월대비상승률, %)

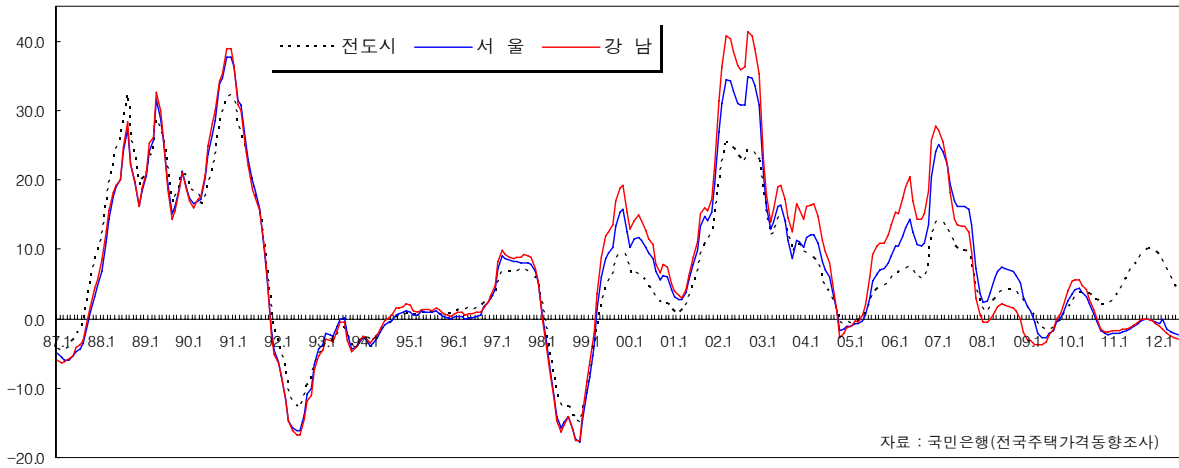

### 유형별 부동산가격 상승률 추이

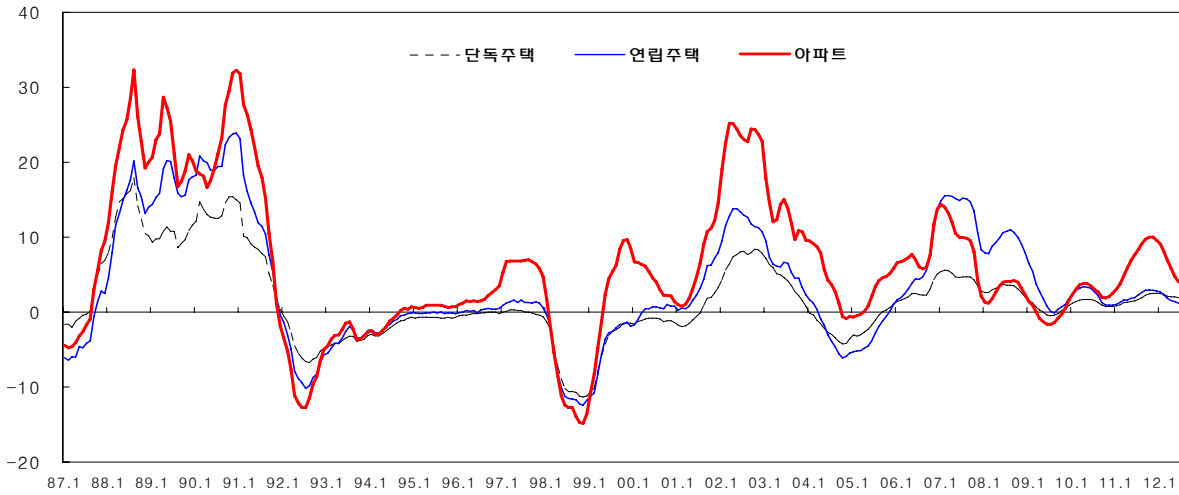

## ② 토지 시장

- 6월 전국 지가는 전월대비 0.1% 상승하였으며, 20개월 연속 상승세 (금융위기 이전 고점('08.10월)대비 0.44% 낮은 수준)
  - 서울(0.06%), 경기(0.11%), 인천(0.05%) 등 수도권은 상승세 지속
  - \* 수도권 지가상승률(전월비,%): ('12.1)0.07 (2)0.07 (3)0.11 (4)0.11 (5)0.10 (6)0.10
  - 지방(0.14%)은 상승폭 소폭 축소
  - \* 지방 지가상승률(전월비,%): ('12.1)0.12 (2)0.13 (3)0.14 (4)0.14 (5)0.14 (6)0.13

### 지역별 토지 가격 추이

(전기비, %)

	08년	09년	10년	11년				12년							
				(누계)	1/4	2/4	3/4	4/4	(누계)	1/4	2/4	3월	4월	5월	6월
전국	△0.31	0.96	1.05	1.17	0.29	0.30	0.29	0.29	0.63	0.30	0.33	0.12	0.12	0.11	0.10
서울	△1.00	1.40	0.53	0.97	0.40	0.28	0.17	0.12	0.43	0.17	0.26	0.10	0.10	0.09	0.06
경기	△0.26	1.22	1.49	1.47	0.26	0.38	0.43	0.39	0.68	0.34	0.34	0.12	0.12	0.11	0.11
인천	1.37	1.99	1.43	0.66	0.17	0.18	0.15	0.15	0.37	0.21	0.16	0.13	0.05	0.06	0.05

자료: LH공사

- 6월 토지거래량은 163천필지로 전월대비 12.3%(필지수 기준) 감소 (전년동월(197천필지) 대비 17.2% 감소)
  - 서울(전월대비, △12.0%), 광주(△20.6%), 강원(△17.5%), 전남(△24.2%)등의 토지 거래량 감소
  - 순수토지(나대지) 거래량은 총 75천필지로 전체 거래량의 46.4%를 차지하였으며, 전년동월대비 10.6% 감소

### 지역별 토지 거래량 추이

(천필지/월)

	08년	09년	10년	11년								12년						
				(평균)	5월	6월	7월	8월	9월	10월	11월	12월	1월	2월	3월	4월	5월	6월
전국	208	203	187	208	198	197	184	183	171	184	195	240	129	165	187	182	186	163
서울	26	22	16	18	17	16	14	15	14	15	15	19	9	12	14	15	15	13
경기	45	46	41	43	39	38	37	36	36	37	39	48	24	30	37	36	35	32
인천	13	10	8	10	10	9	9	8	8	8	8	10	5	6	7	7	8	7

자료: LH공사 (연도별 평균거래량은 신탁/신탁해지 건수가 포함된 구자료 기준)

### 지역별 지가변동 추이

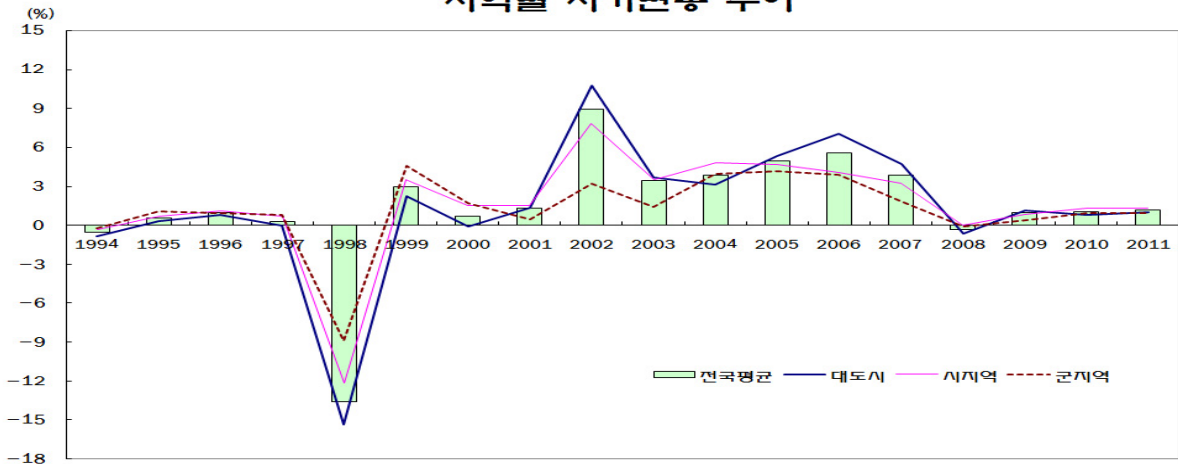

### 70년대 이후 지가 및 소비자물가 추이

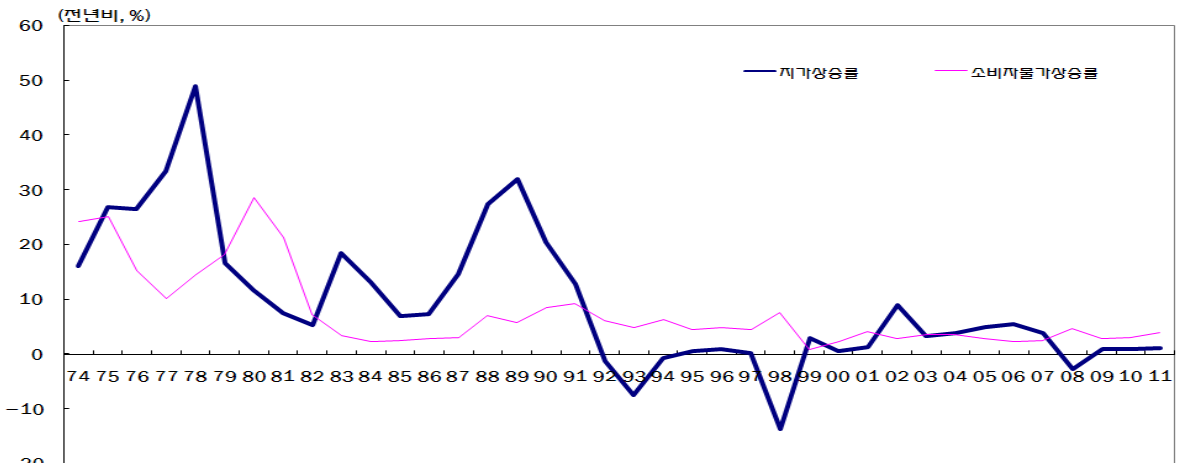

### 토지거래량 추이

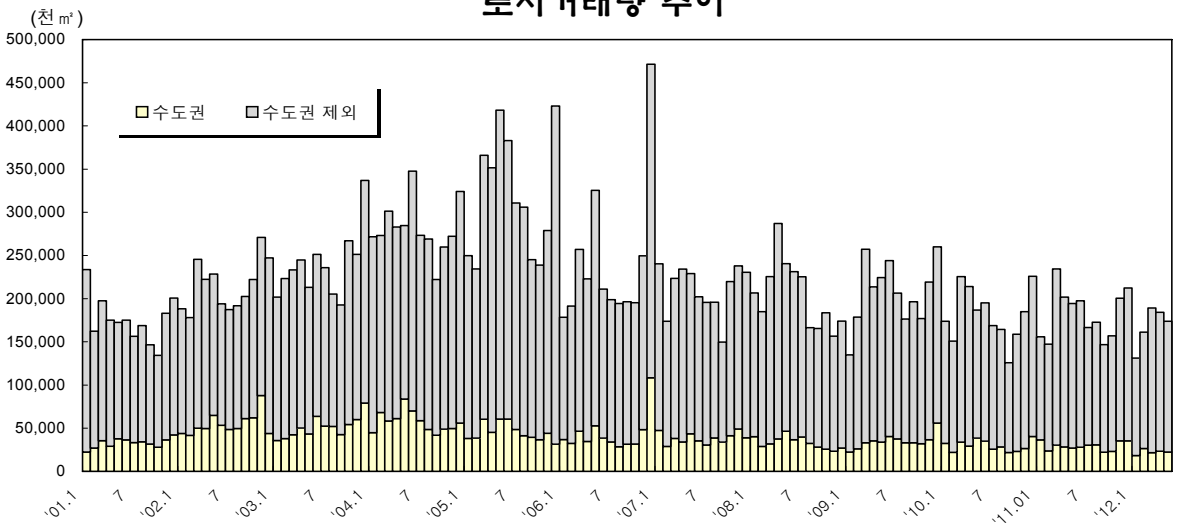



참고 : 주요경제지표



# 순 서

1. 고 용 .....	45
2. 물가 및 수출입 단가 .....	48
3. 국민소득계정 .....	50
4. 실물경제 .....	52
가. 생산과 출하 .....	52
나. 투 자 .....	53
다. 소 비 .....	54
5. 대외거래 .....	55
가. 국제수지(총괄) .....	55
나. 수출입(통관) .....	57
다. 지역별 수출입차 .....	58
라. 외채 · 외환보유액 · 외국인투자 · 원유도입 .....	60
마. 주요국가의 환율변동 비교 .....	61
6. 통화 · 금리 .....	62
7. 경 기 .....	65
8. 재 정 .....	66
9. 해외지표 .....	67
가. 주요국의 경제지표 .....	67
나. 주요국가의 GDP규모 .....	74
다. 주요국가의 1인당 GDP .....	75
라. 국제금리·국제원유 및 1차산품가격 .....	76





# 1. 고용

(천명)

	15세이상 인 구	경제활동 인 구	경제활동인구		비 경 제 활동인구	경제활동 참 가 율	고용률 (청년고용률)	실업률 (청년실업률)
			취업자	실업자				
2001	36,579	22,471	21,572	899	14,108	61.4	59.0(44.0)	4.0(7.9)
2002	36,963	22,921	22,169	752	14,042	62.0	60.0(45.1)	3.3(7.0)
2003	37,340	22,957	22,139	818	14,383	61.5	59.3(44.4)	3.6(8.0)
2004	37,717	23,417	22,557	860	14,300	62.1	59.8(45.1)	3.7(8.3)
2005	38,300	23,743	22,856	887	14,557	62.0	59.7(44.9)	3.7(8.0)
2006	38,762	23,978	23,151	827	14,784	61.9	59.7(43.4)	3.5(7.9)
2007	39,170	24,216	23,433	783	14,954	61.8	59.8(42.6)	3.2(7.2)
2008	39,598	24,347	23,577	769	15,251	61.5	59.5(41.6)	3.2(7.2)
2009	40,092	24,394	23,506	889	15,698	60.8	58.6(40.5)	3.6(8.1)
2010	40,590	24,748	23,829	920	15,841	61.0	58.7(40.3)	3.7(8.0)
2011	41,052	25,099	24,244	855	15,953	61.1	59.1(40.5)	3.4(7.6)
2010. I	40,421	24,166	23,037	1,130	16,254	59.8	57.0(40.1)	4.7(9.5)
II	40,532	25,038	24,170	868	15,493	61.8	59.6(40.8)	3.5(7.7)
III	40,649	24,993	24,120	873	15,656	61.5	59.3(40.6)	3.5(7.6)
IV	40,758	24,796	23,989	808	15,962	60.8	58.9(39.9)	3.3(7.1)
2011. I	40,880	24,488	23,459	1,028	16,392	59.9	57.4(40.0)	4.2(8.8)
II	40,996	25,437	24,572	865	15,559	62.0	59.9(40.4)	3.4(7.9)
III	41,115	25,269	24,483	786	15,847	61.5	59.5(41.1)	3.1(6.7)
IV	41,217	25,202	24,462	740	16,014	61.1	59.4(40.2)	2.9(7.1)
2012. I	41,368	24,873	23,927	947	16,495	60.1	57.8(40.5)	3.8(8.2)
II	41,513	25,844	25,003	841	15,669	62.3	60.2(40.8)	3.3(8.1)
2010. 12	40,803	24,538	23,684	853	16,265	60.1	58.0(40.1)	3.5(8.0)
2011. 1	40,843	24,114	23,196	918	16,729	59.0	56.8(40.6)	3.8(8.5)
2	40,878	24,431	23,336	1,095	16,448	59.8	57.1(40.1)	4.5(8.5)
3	40,918	24,918	23,846	1,073	15,999	60.9	58.3(39.4)	4.3(9.5)
4	40,953	25,240	24,303	936	15,713	61.6	59.3(39.9)	3.7(8.7)
5	41,003	25,480	24,661	819	15,523	62.1	60.1(40.9)	3.2(7.3)
6	41,033	25,592	24,752	839	15,441	62.4	60.3(40.6)	3.3(7.6)
7	41,087	25,473	24,636	837	15,614	62.0	60.0(42.0)	3.3(7.6)
8	41,119	25,257	24,495	762	15,862	61.4	59.6(41.3)	3.0(6.3)
9	41,140	25,076	24,318	758	16,065	61.0	59.1(40.1)	3.0(6.3)
10	41,169	25,409	24,673	736	15,760	61.7	59.9(40.2)	2.9(6.7)
11	41,208	25,318	24,589	730	15,889	61.4	59.7(40.2)	2.9(6.8)
12	41,273	24,880	24,125	754	16,394	60.3	58.5(40.1)	3.0(7.7)
2012. 5	41,519	25,939	25,133	807	15,579	62.5	60.5(41.1)	3.1(8.0)
6	41,561	25,939	25,117	822	15,622	62.4	60.4(40.7)	3.2(7.7)

(천명)

	산업별 취업자 <sup>1)</sup>									
	취업자					취업자 증감(전년동기대비)				
	계	제조업	건설업	서비스업	농림어업	계	제조업	건설업	서비스업	농림어업
2001	21,572	4,267	1,585	13,497	2,148	416	△26	5	539	△95
2002	22,169	4,241	1,746	14,044	2,069	597	△26	161	547	△79
2003	22,139	4,205	1,816	14,076	1,950	△30	△36	70	32	△119
2004	22,557	4,177	1,818	14,652	1,824	418	85	4	458	△125
2005	22,856	4,130	1,813	15,013	1,813	299	△47	△5	361	△11
2006	23,151	4,057	1,833	15,389	1,781	295	△73	20	376	△32
2007	23,433	4,014	1,849	15,745	1,723	282	△43	16	356	△58
2008	23,577	3,963	1,812	16,004	1,686	145	△52	△37	259	△37
2009	23,506	3,836	1,720	16,183	1,648	△72	△126	△91	179	△38
2010	23,829	4,028	1,753	16,383	1,566	323	191	33	200	△82
2011	24,244	4,091	1,751	16,768	1,542	415	63	△2	386	△25
2010. I	23,037	3,911	1,644	16,144	1,235	132	61	△61	312	△164
II	24,170	4,015	1,816	16,509	1,733	433	172	44	324	△85
III	24,120	4,053	1,791	16,425	1,754	369	262	92	83	△45
IV	23,989	4,131	1,761	16,453	1,544	358	269	57	80	△35
2011. I	23,459	4,139	1,641	16,369	1,207	423	228	△3	225	△28
II	24,572	4,127	1,774	16,843	1,736	402	112	△41	331	3
III	24,483	4,041	1,755	16,896	1,704	363	△12	△35	472	△51
IV	24,462	4,056	1,832	16,966	1,520	474	△75	71	514	△23
2012. I	23,927	4,037	1,721	16,909	1,176	467	△102	79	541	△31
II	25,003	4,061	1,807	17,333	1,713	430	△66	33	491	△24
2010. 12	23,684	4,156	1,726	16,469	1,231	455	284	25	154	1
2011.1	23,196	4,148	1,632	16,299	1,018	331	224	15	203	△104
2	23,336	4,149	1,622	16,315	1,146	469	262	27	227	△51
3	23,846	4,122	1,670	16,491	1,456	469	198	△50	243	71
4	24,303	4,108	1,735	16,721	1,642	379	116	△57	305	12
5	24,661	4,137	1,787	16,868	1,777	355	101	△27	260	27
6	24,752	4,135	1,802	16,938	1,790	472	118	△42	436	△29
7	24,636	4,079	1,754	17,012	1,699	335	40	△55	410	△55
8	24,495	4,031	1,789	16,879	1,713	490	△28	△1	572	△39
9	24,318	4,014	1,723	16,797	1,698	264	△48	△50	434	△59
10	24,673	4,044	1,821	16,961	1,757	501	△55	41	555	△33
11	24,589	4,054	1,842	17,010	1,598	479	△85	66	525	△12
12	24,125	4,071	1,832	16,930	1,206	441	△85	106	462	△25
2012.5	25,133	4,071	1,819	17,399	1,755	472	△67	33	531	△21
6	25,117	4,084	1,815	17,354	1,770	365	△51	14	416	△21

주: 1, '00, '04년 한국표준산업분류 개정으로 시계열 단절

	중사상지위별 취업자 증감 (단위 : 천명, 전년동기대비)								비경제 활동 인구	(단위 : 천명)				명목임금 <sup>1)</sup> (전산업)		노동생산성 (제조업) (2008=100)	
	계	임금 근로자	상용직	임시직	일용직	비임금 근로자	자영업자	무급가족 종사자		활동상태별			구직 단념자	증가율 (%, 상용)	증가율 (%, 전체)	생산성 지수 <sup>2)</sup>	증가율 (%)
										계	쉬었음	취업 준비					
2001	416	299	319	118	△139	118	187	△68	14,108	-	-	117	5.1	-	71.7	△2.2	
2002	597	522	148	160	215	75	139	△66	14,042	-	-	69	11.2	-	79.1	7.4	
2003	△30	221	407	118	△303	△252	△147	△103	14,383	907	345	90	9.2	-	84.5	5.4	
2004	418	492	356	78	58	△73	67	△141	14,300	1,033	383	100	6.0	-	93.1	8.6	
2005	299	291	293	△26	25	8	63	△55	14,557	1,238	457	125	6.6	-	100.0	6.9	
2006	295	365	287	87	△9	△71	△38	△33	14,784	1,277	525	122	5.7	-	112.0	12.0	
2007	282	420	416	30	△26	△138	△85	△52	14,954	1,321	546	108	5.6	-	119.9	7.9	
2008	145	236	386	△93	△57	△92	△79	△13	15,251	1,352	598	119	4.4	-	100.0	-	
2009	△72	247	383	22	△158	△319	△259	△60	15,698	1,475	591	162	2.2	(2.6)	102.8	2.8	
2010	323	517	697	△34	△146	△194	△118	△76	15,841	1,418	625	220	6.4	(6.8)	113.6	10.5	
2011	415	427	575	△78	△70	△11	1	△12	15,953	1,600	572	211	-	-	120.1	5.7	
2010. I	132	371	651	△37	△243	△239	△106	△133	16,254	1,496	635	232	7.0	(7.0)	110.1	20.0	
II	433	623	766	42	△185	△189	△91	△98	15,493	1,271	649	219	6.3	(6.2)	114.8	12.6	
III	369	541	671	△26	△104	△172	△130	△42	15,656	1,423	623	217	8.1	(9.0)	116.4	9.2	
IV	358	532	699	△114	△53	△174	△146	△28	15,962	1,483	594	212	4.4	(5.2)	112.7	2.6	
2011. I	423	519	605	△88	2	△96	△115	19	16,392	1,736	595	220	△1.3	(0.2)	119.5	8.6	
II	402	421	621	△137	△63	△19	△39	21	15,559	1,434	591	228	△1.2	(1.4)	120.6	5.1	
III	363	392	572	△76	△104	△29	34	△63	15,847	1,616	570	217	△14.0	(0.6)	118.8	2.1	
IV	474	374	500	△10	△115	100	125	△25	16,014	1,614	530	181	△0.3	(1.5)	121.2	7.5	
2012. I	467	360	413	110	△163	108	149	△41	16,495	1,863	549	198	7.7	7.8	121.5	1.7	
II	430	281	379	73	△171	150	173	△23	15,669	1,363	551	187	-	-	-	-	
2010. 12	455	599	715	△75	△41	△144	△127	△17	16,265	1,615	572	216	4.8	(5.9)	-	-	
2011.1	331	535	593	△13	△45	△204	△191	△13	16,729	1,872	573	239	8.6	(9.8)	-	-	
2	469	574	604	△57	27	△105	△130	25	16,448	1,807	597	201	△11.5	(△9.5)	-	-	
3	469	448	617	△194	25	20	△25	45	15,999	1,531	616	220	0.6	(1.6)	-	-	
4	379	364	607	△220	△24	16	△16	32	15,713	1,442	619	212	△1.6	(1.3)	-	-	
5	355	372	630	△159	△99	△17	△49	32	15,523	1,430	582	257	0.0	(2.6)	-	-	
6	472	527	627	△33	△66	△55	△53	△3	15,441	1,431	573	215	△1.8	(0.4)	-	-	
7	335	439	611	△78	△94	△104	△39	△65	15,614	1,561	574	237	△1.2	(0.6)	-	-	
8	490	462	559	△91	△6	28	53	△26	15,862	1,632	559	210	4.8	(6.6)	-	-	
9	264	275	547	△60	△213	△11	88	△98	16,065	1,655	575	203	△6.1	(△4.5)	-	-	
10	501	430	517	5	△91	71	107	△36	15,760	1,500	559	172	3.3	(5.3)	-	-	
11	479	349	505	△22	△133	130	135	△5	15,889	1,544	530	178	△0.4	(1.6)	-	-	
12	441	343	477	△13	△122	98	133	△35	16,394	1,797	502	192	△2.9	(△1.6)	-	-	
2012.5	472	309	356	89	△136	163	186	△23	15,579	1,326	540	190	4.9	4.7	-	-	
6	364	212	441	△38	△191	153	169	△17	15,622	1,381	547	206	-	-	-	-	

주 : 1, 상용근로자 5인 이상 사업체

주 : 2, 물적노동생산성 = 【산출량(산업생산)지수÷노동투입량(상용근로자수×근로시간)지수】×100

## 2. 물가 및 수출입 단가

(2010=100, %)

	소비자물가		근원물가		농축수산물		공업제품		집세		공공서비스		개인서비스	
	지수	동기비	지수	동기비	지수	동기비	지수	동기비	지수	동기비	지수	동기비	지수	동기비
2002	78.2	2.8	80.5	3.0	71.0	6.2	77.5	1.6	88.1	5.7	81.8	△1.3	76.3	3.7
2003	80.9	3.5	82.9	3.1	75.2	5.9	79.3	2.4	91.2	3.6	83.9	2.5	79.7	4.5
2004	83.8	3.6	85.4	2.9	81.9	8.9	81.4	2.6	92.7	1.6	86.0	2.5	83.0	4.1
2005	86.1	2.8	87.4	2.3	83.5	1.9	84.4	3.7	92.5	△0.2	88.7	3.2	85.6	3.2
2006	88.1	2.2	88.9	1.8	83.4	△0.1	86.1	2.0	92.8	0.4	91.8	3.5	88.2	3.0
2007	90.3	2.5	91.0	2.3	85.0	1.9	87.7	1.9	94.5	1.8	94.6	3.1	90.9	3.1
2008	94.5	4.7	94.9	4.3	85.4	0.5	94.6	7.8	96.6	2.3	96.9	2.5	95.2	4.7
2009	97.1	2.8	98.3	3.6	90.9	6.4	96.9	2.5	98.2	1.6	98.8	2.0	97.9	2.8
2010	100.0	3.0	100.0	1.8	100.0	10.0	100.0	3.2	100.0	1.9	100.0	1.2	100.0	2.2
2011	104.0	4.0	103.2	3.2	109.2	9.2	104.9	4.9	104.0	4.0	99.6	△0.4	103.7	3.7
2010.7	99.8	2.5	100.1	1.7	96.4	7.1	100.2	2.7	100.1	2.0	100.0	0.8	100.3	2.2
8	100.3	2.7	100.3	1.8	100.5	10.0	100.3	2.5	100.2	1.9	100.1	0.8	100.5	2.3
9	101.1	3.4	100.4	1.8	109.5	20.3	100.1	2.0	100.4	2.0	100.1	0.8	100.5	2.3
10	101.1	3.7	100.4	1.7	109.4	21.6	100.2	2.7	100.6	2.2	100.1	0.7	100.5	2.3
11	100.6	3.0	100.4	1.5	103.3	18.0	100.2	1.6	100.9	2.3	100.1	0.7	100.7	2.4
12	101.0	3.0	100.7	1.7	103.3	14.8	101.3	2.6	101.2	2.4	100.0	0.6	100.8	2.2
2011.1	102.2	3.4	101.4	2.1	108.4	16.3	102.4	3.0	101.5	2.5	100.4	0.4	101.5	2.7
2	102.9	3.9	102.1	2.6	111.8	17.1	102.9	3.7	101.8	2.6	100.4	0.3	102.3	3.1
3	103.3	4.1	102.4	3.0	110.6	14.6	103.9	4.5	102.4	3.1	99.5	△0.4	103.2	3.8
4	103.4	3.8	102.6	3.0	108.5	9.5	104.0	4.3	102.9	3.4	99.5	△0.4	103.5	3.9
5	103.6	3.9	103.0	3.2	105.1	7.2	104.7	4.8	103.4	3.7	99.5	△0.4	103.8	3.9
6	103.8	4.2	103.4	3.5	105.7	10.7	104.9	4.9	103.9	4.0	99.5	△0.4	103.9	4.0
7	104.3	4.5	103.7	3.6	108.4	12.4	105.5	5.3	104.2	4.1	99.8	△0.2	104.2	3.9
8	105.0	4.7	103.8	3.5	113.9	13.3	105.7	5.4	104.6	4.4	99.9	△0.2	104.4	3.9
9	104.9	3.8	103.7	3.3	113.2	3.4	105.8	5.7	105.0	4.6	99.2	△0.9	104.4	3.9
10	104.7	3.6	103.6	3.2	108.4	△0.9	105.9	5.7	105.5	4.9	99.1	△1.0	104.5	4.0
11	104.8	4.2	103.9	3.5	106.8	3.4	106.6	6.4	106.0	5.1	98.9	△1.2	104.4	3.7
12	105.2	4.2	104.3	3.6	109.3	5.8	106.7	5.3	106.3	5.0	99.2	△0.8	104.6	3.8
2012.1	105.7	3.4	104.6	3.2	112.3	3.6	106.8	4.3	106.6	5.0	99.7	△0.7	105.0	3.4
2	106.1	3.1	104.7	2.5	112.1	0.3	107.7	4.7	106.9	5.0	99.8	△0.6	105.4	3.0
3	106.0	2.6	104.3	1.9	113.9	3.0	108.1	4.0	107.4	4.9	100.2	0.7	103.9	0.7
4	106.0	2.5	104.4	1.8	113.0	4.1	108.0	3.8	107.8	4.8	100.1	0.6	104.2	0.7
5	106.2	2.5	104.6	1.6	112.9	7.4	108.4	3.5	108.1	4.5	100.1	0.6	104.4	0.6
6	106.1	2.2	104.9	1.5	111.8	5.8	108.1	3.1	108.4	4.3	100.3	0.8	104.4	0.5
7	105.9	1.5	104.9	1.2	110.0	1.5	107.0	1.4	108.6	4.2	100.1	0.3	104.8	0.6

(2005=100, %)

	생활물가		생산자물가		수입물가		수출단가		수입단가		교역조건	
	지수	동기비	지수	동기비	지수	동기비	지수	동기비	지수	동기비	지수	동기비
2002	74.5	2.5	90.3	△0.3	86.7	△6.2	89.6	△4.4	74.6	△3.7	120.2	△0.6
2003	77.5	4.0	92.3	2.2	88.2	1.8	91.7	2.3	81.4	9.1	112.6	△6.3
2004	81.3	4.9	97.9	6.1	97.2	10.2	98.7	7.6	91.4	12.3	108.0	△4.1
2005	84.6	4.0	100.0	2.1	100.0	2.9	100.0	1.3	100.0	9.4	100.0	△7.4
2006	87.2	3.1	100.9	0.9	100.9	0.9	100.6	0.6	107.7	7.7	93.4	△6.6
2007	90.0	3.2	102.3	1.4	105.5	4.5	103.8	3.2	114.0	5.8	91.1	△2.5
2008	94.8	5.3	111.1	8.6	143.7	36.2	108.4	4.4	138.1	21.1	78.5	△13.8
2009	96.7	2.1	110.9	△0.2	137.7	△4.1	90.5	△16.5	104.9	△24.0	86.3	9.9
2010	100.0	3.4	115.1	3.8	145.0	5.3	101.2	11.8	117.7	12.2	86.0	△0.3
2011	104.4	4.4	122.1	6.1	164.4	13.4	109.8	8.5	139.3	18.4	78.9	△8.3
2010.7	99.6	2.7	114.9	3.4	147.0	7.5	102.7	14.1	117.5	11.7	87.4	2.2
8	100.2	2.8	115.2	3.1	147.4	5.7	102.9	12.5	117.3	9.9	87.7	2.2
9	101.4	3.9	116.3	4.0	147.4	7.8	103.2	10.7	118.5	9.5	87.1	1.0
10	101.4	4.4	116.4	5.0	146.1	8.1	102.5	9.0	119.0	9.6	86.2	△0.5
11	100.5	3.4	116.7	4.9	149.2	8.2	102.8	6.4	122.0	9.3	84.3	△2.5
12	101.0	3.5	117.8	5.3	156.1	12.7	101.7	4.1	123.1	7.1	82.6	△2.8
2011.1	102.6	4.1	119.7	6.2	156.1	14.1	104.4	6.6	128.6	12.5	81.2	△5.1
2	103.6	4.6	120.5	6.6	160.9	16.9	105.2	8.3	132.4	15.2	79.5	△5.9
3	104.0	4.7	122.0	7.3	166.5	19.6	107.6	9.1	134.1	17.2	80.2	△7.0
4	103.9	4.1	122.4	6.8	167.6	19.0	111.4	8.8	139.4	19.0	79.9	△8.6
5	103.8	4.0	122.3	6.2	163.9	13.2	112.6	10.0	141.5	17.9	79.6	△6.7
6	103.9	4.5	121.9	6.2	163.2	10.5	111.6	10.2	140.9	19.3	79.2	△7.7
7	104.5	4.9	122.4	6.5	161.4	9.8	113.4	10.4	141.2	20.2	80.3	△8.1
8	105.4	5.2	122.8	6.6	162.1	10.0	113.2	10.0	143.1	22.0	79.1	△9.8
9	105.3	3.8	122.9	5.7	168.1	14.0	111.4	7.9	145.0	22.4	76.9	△11.7
10	105.0	3.6	122.9	5.6	169.5	16.0	109.9	7.2	143.1	20.3	76.8	△10.9
11	105.0	4.5	122.6	5.1	166.8	11.8	110.3	7.3	141.3	15.8	78.1	△7.4
12	105.4	4.4	122.9	4.3	167.2	7.1	106.8	5.0	142.7	15.9	74.8	△9.4
2012.1	106.0	3.3	123.8	3.4	168.5	7.9	105.7	1.2	139.8	8.7	75.6	△6.9
2	106.5	2.8	124.7	3.5	169.3	5.2	105.7	0.5	142.1	7.3	74.4	△6.4
3	106.1	2.0	125.4	2.8	172.3	3.5	107.6	0.0	143.5	7.0	75.0	△6.5
4	106.0	2.0	125.3	2.4	170.5	1.7	107.7	△3.3	144.9	3.9	74.4	△6.9
5	106.1	2.2	124.6	1.9	167.2	2.1	106.9	△5.1	142.1	0.4	75.3	△5.4
6	105.8	1.8	122.9	0.8	161.2	△1.2	-	-	-	-	-	-
7	105.3	0.8	-	-	-	-	-	-	-	-	-	-

주 : 생활물가지수(2010=100)

### 3. 국민소득계정

	GDP(경상)		GNI(경상)		1인당GNI(경상)		경제성장률(%)			GDP디플레이터(%)	
	억원	억달러	억원	억달러	만원	달러	GDP (전년 동기비)	GDP (전기비)	GNI	지수	상승률
2001	6,514,153	5,046	6,498,989	5,035	1,372	10,631	4.0	-	3.0	90.2	3.9
2002	7,205,390	5,759	7,209,963	5,762	1,514	12,100	7.2	-	7.2	93.1	3.2
2003	7,671,137	6,436	7,677,714	6,442	1,604	13,460	2.8	-	2.5	96.4	3.6
2004	8,268,927	7,224	8,293,267	7,245	1,726	15,082	4.6	-	3.5	99.4	3.0
2005	8,652,409	8,447	8,644,273	8,439	1,796	17,531	4.0	-	2.4	100.0	0.7
2006	9,087,438	9,511	9,101,342	9,525	1,884	19,722	5.2	-	3.7	99.9	△0.1
2007	9,750,130	10,493	9,768,139	10,512	2,016	21,695	5.1	-	4.8	101.9	2.1
2008	10,264,518	9,309	10,341,154	9,379	2,128	19,296	2.3	-	△0.6	104.9	2.9
2009	10,650,368	8,344	10,697,831	8,381	2,195	17,193	0.3	-	1.6	108.5	3.4
2010	11,732,749	10,147	11,747,530	10,160	2,378	20,562	6.3	-	5.6	112.4	3.6
2011 <sup>P</sup>	12,371,282	11,164	12,405,039	11,195	2,492	22,489	3.6	-	1.5	114.4	1.7
2008. I	2,409,997	-	2,430,519	-	-	-	5.5	1.0	3.9	102.9	1.9
II	2,615,194	-	2,612,143	-	-	-	4.4	0.3	2.1	104.7	4.0
III	2,626,149	-	2,643,925	-	-	-	3.3	0.2	△2.3	106.3	3.1
IV	2,613,178	-	2,654,567	-	-	-	△3.3	△4.6	△5.6	105.6	2.7
2009. I	2,386,384	-	2,398,697	-	-	-	△4.2	0.1	△5.2	106.4	3.4
II	2,648,024	-	2,653,419	-	-	-	△2.1	2.5	0.0	108.2	3.4
III	2,754,388	-	2,769,165	-	-	-	1.0	3.4	3.4	110.4	3.8
IV	2,861,572	-	2,876,549	-	-	-	6.3	0.2	7.8	108.8	3.0
2010. I	2,680,097	-	2,687,998	-	-	-	8.7	2.2	9.7	109.9	3.3
II	2,941,375	-	2,934,500	-	-	-	7.6	1.4	5.7	111.8	3.3
III	2,974,856	-	2,988,436	-	-	-	4.5	0.7	4.6	114.1	3.4
IV	3,136,421	-	3,136,596	-	-	-	4.9	0.6	3.1	113.7	4.5
2011 <sup>P</sup> . I	2,867,652	-	2,872,569	-	-	-	4.2	1.3	1.9	112.8	2.7
II	3,085,363	-	3,077,629	-	-	-	3.5	0.8	0.6	113.3	1.4
III	3,131,881	-	3,147,148	-	-	-	3.6	0.8	1.2	116.0	1.6
IV	3,286,386	-	3,307,693	-	-	-	3.3	0.3	2.2	115.3	1.4
2012 <sup>P</sup> . I	2,990,501	-	3,012,722	-	-	-	2.8	0.9	2.5	114.5	1.4
II	-	-	-	-	-	-	2.4	0.4	-	-	-

(2005년 불변가격 기준, %)

	경제활동별 성장률					지출항목별 증가율					국내총 투자율	총 저축률 (명목)
	산 업	광공업		서비스 업	농 립 어 업	최종 소비	민간소비	총고정 자본형성	설비투자	건설투자		
		제조업										
2001	3.8	2.4	2.4	4.3	1.6	5.5	5.7	0.3	△8.3	6.3	29.3	31.1
2002	7.0	8.6	8.7	7.4	△2.2	8.1	8.9	7.1	7.3	6.2	29.3	30.5
2003	3.0	5.4	5.4	1.8	△5.4	0.5	△0.4	4.4	△1.5	8.5	30.0	31.9
2004	4.6	9.9	10.0	2.3	9.1	1.0	0.3	2.1	3.8	1.3	29.9	34.0
2005	4.0	6.1	6.2	3.5	1.3	4.6	4.6	1.9	5.3	△0.4	29.8	32.1
2006	5.1	8.0	8.1	4.4	1.5	5.1	4.7	3.4	8.2	0.5	29.7	30.8
2007	5.4	7.1	7.2	5.1	4.0	5.1	5.1	4.2	9.3	1.4	29.5	30.8
2008	2.6	2.8	2.9	2.8	5.6	2.0	1.3	△1.9	△1.0	△2.8	31.0	30.5
2009	0.6	△1.5	△1.5	1.1	3.2	1.2	0.0	△1.0	△9.8	3.4	26.2	30.2
2010	6.2	14.5	14.7	3.9	△4.4	4.1	4.4	5.8	25.7	△3.7	29.6	32.1
2011 <sup>P</sup>	3.4	7.1	7.2	2.7	△2.0	2.2	2.3	△1.1	3.7	△5.0	29.4	31.7
2008. I	5.8	8.8	8.9	4.6	7.8	4.3	4.5	△0.6	2.8	△2.5	30.6	31.1
II	4.6	8.2	8.3	3.6	4.6	3.0	2.7	0.6	2.0	△0.5	31.6	31.1
III	3.4	5.3	5.3	2.9	4.3	2.4	1.8	2.1	5.3	0.4	34.0	29.9
IV	△2.9	△9.3	△9.4	0.2	6.5	△1.7	△3.6	△8.7	△13.3	△7.7	27.7	30.0
2009. I	△3.9	△13.5	△13.6	△0.3	2.5	△2.2	△4.7	△7.5	△21.9	1.6	25.8	30.0
II	△1.6	△7.0	△7.1	0.4	0.0	0.7	△1.1	△3.0	△18.1	4.3	24.1	29.7
III	1.5	1.8	1.8	1.0	5.0	1.5	0.4	△1.0	△9.4	3.2	27.4	30.7
IV	6.1	13.0	13.1	3.5	5.0	4.8	5.6	6.2	12.2	4.0	27.4	30.4
2010. I	8.9	22.2	22.4	4.9	△0.1	6.1	6.9	11.2	29.6	1.8	29.9	31.6
II	7.3	17.3	17.6	4.1	△2.2	3.6	3.9	5.8	32.0	△4.7	28.9	32.5
III	4.3	9.4	9.5	3.2	△7.8	3.5	3.9	5.6	26.3	△4.9	29.6	31.9
IV	4.8	10.9	11.0	3.5	△5.9	3.0	3.0	2.3	16.9	△5.2	29.9	32.3
2011 <sup>P</sup> . I	4.0	9.9	10.0	2.9	△7.9	2.6	2.9	△2.1	10.3	△11.0	29.5	31.8
II	3.4	7.4	7.5	2.7	△1.9	2.7	3.0	0.7	7.7	△4.2	29.7	31.3
III	3.1	6.3	6.3	2.6	△4.1	2.3	2.1	△1.5	1.2	△4.0	29.0	31.2
IV	3.3	5.3	5.4	2.5	3.7	1.3	1.1	△1.8	△3.3	△2.1	29.5	32.5
2012 <sup>P</sup> . I	2.9	4.1	4.1	2.4	0.7	2.2	1.6	4.6	8.6	1.5	29.5	31.3
II	2.3	2.7	2.7	2.6	△1.5	1.8	1.2	△1.5	△2.9	△1.4	-	-

## 4. 실물경제

### 가. 생산과 출하

(원지수 2005=100, 전년동월(분기)비)

시점	생산지수 (광공업)		서비스업		출하지수 (광공업)		재고지수 (광공업)	
	증가율(%)	증가율(%)	증가율(%)	증가율(%)	증가율(%)	증가율(%)	증가율(%)	
2001	74.7	0.6	91.1	4.7	76.7	1.2	83.9	0.3
2002	80.7	8.0	98.5	8.1	82.7	7.8	83.3	△0.7
2003	85.2	5.5	98.1	△0.4	86.6	4.8	88.4	6.1
2004	94.0	10.4	97.1	△1.0	94.7	9.3	96.7	9.4
2005	100.0	6.3	100.0	3.0	100.0	5.7	101.6	5.1
2006	108.4	8.4	105.1	5.1	107.6	7.6	111.0	9.3
2007	115.9	6.9	112.2	6.8	115.3	7.2	117.2	5.6
2008	119.8	3.4	116.2	3.6	118.3	2.6	125.3	6.9
2009	119.7	△0.1	118.3	1.8	116.7	△1.4	115.5	△7.8
2010	139.2	16.3	122.9	3.9	133.4	14.3	135.5	17.3
2011	148.8	6.9	127.0	3.3	142.1	6.5	163.6	20.7
2010. I	130.1	25.7	119.8	6.1	124.0	20.9	125.4	8.2
II	141.0	18.8	122.9	4.2	135.1	15.9	130.3	18.0
III	138.9	10.9	121.6	2.3	132.6	9.9	134.9	19.4
IV	146.6	11.7	127.3	3.2	141.7	11.7	135.5	17.3
2011. I	143.6	10.4	123.1	2.8	138.3	11.5	137.1	9.3
II	151.1	7.2	126.8	3.2	144.4	6.9	141.8	8.8
III	146.3	5.3	127.1	4.5	139.1	4.9	148.3	9.9
IV	154.0	5.0	130.8	2.7	146.4	3.3	163.6	20.7
2012. I	149.1	3.8	126.2	2.5	142.5	3.0	159.0	16.0
II <sup>p</sup>	153.4	1.5	128.7	1.5	146.4	1.4	157.1	10.8
2010.11	145.4	11.2	123.8	3.8	141.1	11.5	132.8	16.9
12	149.4	10.8	134.9	2.5	143.5	10.3	135.5	17.3
2011.1	146.8	13.4	124.0	4.8	140.9	14.4	135.1	12.1
2	129.7	8.6	117.0	0.3	124.8	9.7	136.7	10.2
3	154.2	9.1	128.3	3.1	149.2	10.5	137.1	9.3
4	149.6	6.8	125.4	3.2	144.2	7.1	136.5	7.4
5	151.5	8.3	126.9	2.9	144.0	8.1	139.4	6.9
6	152.2	6.4	128.2	3.4	145.0	5.4	141.8	8.8
7	148.6	3.7	127.3	4.0	139.5	2.9	146.5	8.8
8	143.0	4.8	127.2	5.2	136.4	4.2	149.9	11.1
9	147.3	7.4	126.7	4.2	141.4	7.7	148.3	9.9
10	154.7	6.6	127.9	3.7	146.8	4.6	152.4	13.9
11	153.7	5.7	127.5	3.0	145.4	3.0	156.7	18.0
12	153.7	2.9	137.1	1.6	147.0	2.4	163.6	20.7
2012.1	143.7	△2.1	124.7	0.6	137.2	△2.6	164.0	21.4
2	148.4	14.4	123.6	5.6	141.7	13.5	164.0	20.0
3	155.2	0.6	130.4	1.6	148.5	△0.5	159.0	16.0
4	149.6	0.0	126.7	1.0	142.8	△1.0	158.7	16.3
5 <sup>p</sup>	155.9	2.9	129.8	2.3	149.0	3.3	160.7	15.3
6 <sup>p</sup>	154.6	1.6	129.7	1.2	147.5	1.7	157.1	10.8



나. 투 자

(전년동월(분기)비 %)

	국내건설기성(경상)			국내건설수주(경상)			건축 허가 면적	국내기계수주		설비투자 지수
		공공	민간		공공	민간			제조업	
2001	10.0	4.4	14.6	22.1	49.5	10.6	20.6	△3.5	△2.9	△8.2
2002	11.2	△8.1	24.5	33.0	△1.1	59.2	42.0	22.6	9.0	8.6
2003	16.6	10.7	20.6	19.3	0.9	27.6	2.4	△5.2	9.8	△2.3
2004	11.1	4.9	14.8	△3.9	13.5	△11.6	△17.3	6.3	17.5	3.6
2005	4.1	△3.7	7.5	7.3	△1.7	14.5	△5.1	△2.8	△6.1	5.9
2006	2.6	0.6	4.0	9.0	△6.3	12.8	19.5	17.4	31.7	9.2
2007	6.6	8.4	4.6	23.6	40.3	16.5	13.3	20.6	29.9	8.2
2008	4.9	6.5	2.2	△7.6	10.0	△14.3	△20.1	△14.1	△20.0	△2.3
2009	3.2	21.2	△5.8	5.0	63.1	△20.0	△12.9	△10.4	△25.8	△9.5
2010	2.7	8.5	0.6	△17.7	△43.3	3.6	19.3	8.3	32.3	24.2
2011	△0.7	1.0	△2.9	4.0	△2.5	9.5	9.9	11.0	12.8	0.7
2010. I	6.4	14.0	3.8	0.3	△13.6	9.8	36.5	7.4	45.9	29.7
II	2.0	5.5	2.7	△5.8	△61.9	107.1	47.4	21.4	58.7	28.8
III	△0.3	△0.9	1.0	△2.3	△22.1	14.0	△14.3	△2.7	27.0	28.0
IV	3.3	15.6	△4.5	△39.5	△51.6	△34.0	18.1	8.5	4.6	12.5
2011. I	△6.2	△2.1	△9.4	△11.8	△49.2	20.2	21.5	19.5	26.8	5.4
II	△0.7	2.2	△5.4	△1.7	△8.4	3.8	3.8	10.0	3.1	5.7
III	△2.4	0.5	△4.7	1.5	△3.1	6.7	58.7	3.4	3.1	△3.1
IV	5.1	2.5	6.9	22.4	54.2	11.3	△14.8	11.5	21.0	△4.7
2012. I	0.6	2.3	△0.7	36.6	37.7	43.7	8.7	△2.4	△19.2	9.3
II <sup>p</sup>	△8.4	△5.8	△8.5	0.8	△11.9	7.3	1.2	△18.6	△24.6	△0.7
2010.11	△0.8	16.2	△9.4	△47.9	△61.2	△40.4	25.6	△11.1	5.1	11.8
12	8.4	18.5	△0.2	△21.5	△21.5	△23.1	15.3	31.1	△4.5	7.4
2011.1	△4.5	9.5	△12.5	△31.9	△46.6	△33.3	59.5	15.6	9.8	19.4
2	△14.7	△12.6	△17.2	△16.0	△36.2	10.7	11.2	28.0	29.8	△0.2
3	△0.8	△2.7	△0.2	14.2	△59.6	119.0	5.2	16.2	40.9	△0.2
4	△4.0	3.8	△10.7	0.1	△21.0	3.0	0.7	9.0	9.4	2.2
5	△4.0	△0.8	△6.9	△21.0	12.7	△31.8	3.5	△0.8	△10.8	11.7
6	4.7	3.3	0.7	14.1	△12.2	46.9	7.8	21.4	13.1	3.5
7	△8.9	△9.7	△8.3	△32.8	△53.1	△8.4	31.4	△1.7	△3.9	△3.0
8	△3.4	2.2	△7.1	72.8	12.5	101.8	87.8	6.8	12.0	△2.9
9	5.3	9.2	1.3	△3.9	105.4	△32.2	59.2	6.1	2.5	△3.2
10	8.8	3.9	12.4	61.4	94.1	52.0	45.4	18.0	0.0	△10.9
11	△0.9	△0.1	△2.3	14.1	44.7	7.1	△20.8	33.9	13.6	△2.8
12	7.1	3.4	10.4	15.0	47.6	0.1	△32.9	△9.6	54.4	△1.0
2012.1	△5.0	△10.2	△2.7	42.8	48.4	69.4	△7.7	0.1	2.0	4.9
2	13.9	17.3	12.4	100.4	55.7	132.2	23.8	21.8	△11.6	24.4
3	△4.1	2.6	△8.0	△3.5	9.0	△9.3	13.5	△25.1	△41.6	1.3
4	△4.8	△4.2	△4.0	△4.4	0.4	△2.7	△4.9	△6.9	△18.6	5.4
5 <sup>p</sup>	△3.9	0.2	△5.3	2.9	△43.9	31.1	0.5	△10.9	△18.1	△1.0
6 <sup>p</sup>	△14.7	△11.3	△14.8	2.6	2.6	△0.4	8.8	△33.5	△35.7	△5.6

다. 소 비

(전년동월(분기)비 %)

	소매 판매액				내 수 용		
		내구재	준내구재	비내구재	소비재출하	내 구 재	비내구재
2001	7.4	8.0	7.9	6.8	1.7	1.7	1.7
2002	10.6	15.6	8.9	8.9	7.5	17.2	3.5
2003	△3.2	△9.2	△5.1	1.1	△4.8	△10.7	△2.0
2004	1.1	3.3	3.9	△1.4	△2.6	△8.4	0.0
2005	4.2	6.5	7.9	1.2	1.5	2.2	1.3
2006	4.0	13.8	4.0	3.1	6.6	10.4	5.0
2007	5.2	9.9	3.4	5.3	6.0	12.8	3.2
2008	1.1	1.6	△3.0	1.4	1.6	1.8	1.4
2009	2.7	8.2	1.3	1.2	1.4	6.5	△0.9
2010	6.7	14.8	6.8	2.2	5.2	4.0	5.8
2011	4.3	10.8	4.2	1.1	△1.1	△3.6	△0.1
2010. I	9.5	29.6	2.7	2.9	10.4	21.1	5.8
II	4.8	5.6	6.4	3.4	4.7	0.2	7.2
III	7.6	17.0	6.5	3.2	2.3	0.6	3.1
IV	5.2	10.6	10.9	△0.4	3.9	△2.5	7.3
2011. I	5.4	12.5	5.8	1.4	2.0	△1.3	3.8
II	5.7	17.3	5.0	△0.6	△1.9	△3.6	△1.1
III	4.7	10.8	4.1	1.8	△0.7	△2.3	0.0
IV	1.9	3.4	2.4	1.7	△3.7	△7.1	△2.1
2012. I	2.0	3.6	0.7	2.3	△1.2	0.0	△1.7
II <sup>p</sup>	1.0	2.2	0.4	1.1	2.5	1.8	3.0
2010.11	6.9	12.0	9.2	2.5	8.6	△0.6	13.7
12	4.6	6.1	11.7	0.6	△2.9	△10.9	1.3
2011.1	11.0	13.3	10.8	10.2	4.8	△1.8	8.0
2	△0.4	8.7	2.0	△6.4	△4.0	△3.1	△4.3
3	5.5	15.1	4.1	0.6	4.6	1.0	6.5
4	5.2	15.6	6.4	△1.4	△1.7	△1.7	△1.7
5	6.1	19.5	4.5	△0.1	△1.5	△3.1	△0.8
6	5.8	17.0	4.1	△0.4	△2.5	△5.7	△0.7
7	5.5	13.2	4.0	2.0	△1.8	△2.9	△1.2
8	5.6	12.2	3.7	2.8	0.7	△1.3	1.6
9	2.9	6.9	4.6	0.7	△1.2	△2.6	△0.5
10	2.4	2.7	3.8	2.8	△4.2	△9.7	△1.5
11	1.2	6.5	△2.1	0.3	△5.6	△9.9	△3.6
12	2.0	1.0	5.5	2.0	△1.4	△1.5	△1.2
2012.1	0.8	1.9	△0.6	2.3	△7.5	△4.3	△8.9
2	5.4	11.1	2.5	3.6	10.3	8.3	11.3
3	0.1	△1.1	0.7	1.2	△4.1	△3.3	△4.5
4	0.3	0.3	△0.7	1.5	0.7	△3.2	2.6
5 <sup>p</sup>	2.2	4.5	1.9	1.4	6.4	5.5	7.0
6 <sup>p</sup>	0.6	1.6	△0.1	0.4	0.6	3.0	△0.6

## 5. 대외거래

### 가. 국제수지(총괄)

(백만달러)

		경 상 수 지					
		상 품 수 지	수 지		서비스 수 지	본 원 소득수지	이 전 소득수지
			수 출	수 입			
2001	8,428	13,029	151,172	138,143	△2,969	△1,247	△385
2002	7,542	15,203	164,190	148,987	△6,442	399	△1,618
2003	15,584	24,028	199,692	175,664	△5,792	253	△2,905
2004	32,312	39,661	260,143	220,482	△5,958	1,042	△2,432
2005	18,607	32,857	289,873	257,016	△9,952	△1,817	△2,482
2006	14,083	31,433	336,494	305,061	△13,332	75	△4,093
2007	21,770	37,129	389,569	352,439	△11,967	135	△3,527
2008	3,198	5,170	434,652	429,481	△5,734	4,435	△674
2009	32,791	37,866	358,190	320,324	△6,641	2,277	△712
2010	29,394	40,083	461,445	421,362	△8,626	1,016	△3,079
2011 <sup>P</sup>	26,505	30,950	552,564	521,614	△4,377	2,456	△2,523
2010. I	68	4,296	100,951	96,655	△4,068	596	△756
II	10,735	12,307	117,120	104,813	△200	△901	△471
III	10,122	11,566	116,756	105,190	△1,788	1,289	△946
IV	8,469	11,913	126,617	114,704	△2,571	33	△906
2011 <sup>P</sup> . I	2,610	5,843	127,691	121,849	△2,538	388	△1,082
II	5,492	7,661	142,723	135,062	△796	△825	△548
III	6,896	7,198	141,394	134,196	△1,198	1,315	△418
IV	11,507	10,249	140,757	130,508	155	1,578	△475
2012 <sup>P</sup> . I	2,560	2,612	134,628	132,015	△648	1,488	△892
II	11,145	8,478	138,829	130,352	2,313	821	△467
2010.11	2,024	3,241	41,822	38,581	△201	△776	△240
12	956	3,269	42,787	39,518	△2,017	154	△450
2011 <sup>P</sup> .1	155	1,558	42,663	41,105	△1,641	704	△466
2	1,126	1,531	37,228	35,697	△569	543	△378
3	1,330	2,754	47,800	45,046	△328	△858	△238
4	1,278	3,328	47,879	44,552	△179	△1,582	△289
5	2,184	1,634	47,150	45,516	16	517	17
6	2,031	2,700	47,694	44,994	△633	240	△276
7	3,774	4,728	48,556	43,828	△691	72	△336
8	293	372	45,635	45,263	△578	700	△201
9	2,830	2,098	47,203	45,105	71	543	118
10	4,133	3,547	46,452	42,905	3	644	△61
11	4,565	3,997	46,656	42,659	357	446	△235
12	2,809	2,705	47,649	44,944	△205	489	△179
2012 <sup>P</sup> .1	△969	△1,624	41,384	43,008	△129	1,192	△408
2	557	1,310	45,863	44,553	△1,219	613	△147
3	2,971	2,926	47,381	44,455	700	△318	△337
4	1,734	1,751	45,820	44,070	550	△422	△145
5	3,575	1,716	46,163	44,447	1,593	342	△76
6	5,836	5,011	46,846	41,835	170	902	△247

(백만달러)

	자 본 · 금 융 계 정							오 차 및 누 락
	금 융 계 정							
	직접투자	증권투자	파생금융 상품	기타투자	준비자산			
2001	△11,086	△10,355	1,332	6,706	△123	△10,695	△7,576	2,658
2002	△7,010	△5,923	△632	346	362	5,800	△11,799	△532
2003	△16,347	△14,949	△610	17,287	619	△6,396	△25,849	763
2004	△35,467	△33,714	3,595	6,599	2,020	△7,218	△38,711	3,154
2005	△19,529	△17,189	△58	△3,518	1,790	4,403	△19,806	923
2006	△14,151	△11,025	△7,588	△23,230	484	41,421	△22,113	68
2007	△23,877	△21,489	△17,935	△26,058	5,445	32,188	△15,128	2,107
2008	△1,154	△1,263	△16,941	△2,406	△14,770	△23,593	56,446	△2,044
2009	△34,651	△34,941	△14,948	49,728	△3,093	2,039	△68,666	1,861
2010	△27,479	△27,261	△22,184	42,480	829	△21,414	△26,971	△1,915
2011 <sup>P</sup>	△31,965	△32,115	△15,694	10,312	△1,735	△11,085	△13,913	5,459
2010. I	743	923	△2,873	11,726	823	△191	△8,568	△811
II	△8,818	△8,838	△2,899	7,207	△882	△6,728	△5,537	△1,917
III	△9,104	△9,096	△6,617	15,660	△241	△7,519	△10,378	△1,018
IV	△10,300	△10,250	△9,795	7,887	1,123	△6,976	△2,488	1,831
2011 <sup>P</sup> . I	△2,754	△2,573	△4,696	△1,379	730	6,252	△3,479	144
II	△6,808	△6,696	△4,138	2,035	△543	△1,433	△2,618	1,316
III	△8,321	△8,556	△2,808	8,108	△1,491	△18,693	6,326	1,425
IV	△14,082	△14,289	△4,052	1,548	△432	2,789	△14,142	2,575
2012 <sup>P</sup> . I	△1,377	△1,511	△7,203	15,156	1,355	△4,233	△6,586	△1,183
II	△7,986	△8,270	△3,015	△5,481	△65	△599	891	△3,159
2010.11	△3,996	△3,971	△1,120	2,244	251	△3,627	△1,719	1,972
12	△1,784	△1,807	△1,782	△2,885	505	465	1,890	829
2011 <sup>P</sup> .1	△1,282	△1,161	△1,725	905	569	1,773	△2,683	1,127
2	△1,996	△1,964	△1,635	△3,004	△363	5,127	△2,088	870
3	524	552	△1,336	720	524	△649	1,292	△1,854
4	395	428	△739	4,575	△206	△146	△3,056	△1,672
5	△3,957	△3,907	△1,255	△1,140	165	△822	△855	1,773
6	△3,246	△3,218	△2,145	△1,400	△502	△465	1,293	1,215
7	△2,469	△2,483	327	9,258	527	△6,581	△6,014	△1,304
8	△1,691	△1,732	△1,036	△2,923	△1,869	4,638	△543	1,398
9	△4,161	△4,341	△2,098	1,773	△149	△16,750	12,883	1,331
10	△4,392	△4,502	△1,132	3,919	109	2,785	△10,182	259
11	△6,192	△6,290	△2,077	40	△380	△6	△3,867	1,627
12	△3,498	△3,498	△843	△2,411	△161	10	△93	689
2012 <sup>P</sup> .1	1,306	1,307	△2,013	7,737	434	△2,190	△2,660	△337
2	△920	△956	△3,573	6,115	214	△1,526	△2,187	363
3	△1,762	△1,862	△1,617	1,304	707	△516	△1,739	△1,209
4	158	55	△940	△2,213	321	2,667	221	△1,892
5	△2,897	△3,042	△1,382	△937	△390	△1,601	1,269	△678
6	△5,246	△5,284	△693	△2,331	5	△1,666	△599	△590

## 나. 수출입(통관)

(백만달러, 전년동기비 %)

	수 출(FOB)		수 출(L/C 내도액)		수 입(CIF)		수출입차
	금 액	증가율	금 액	증가율	금 액	증가율	금 액
2001	150,439	△12.7	53,270	△13.9	141,098	△12.1	9,341
2002	162,471	8.0	52,265	△1.9	152,126	7.8	10,344
2003	193,817	19.3	60,343	15.5	178,827	17.6	14,991
2004	253,845	31.0	72,426	20.0	224,463	25.5	29,382
2005	284,419	12.0	74,256	2.5	261,238	16.4	23,180
2006	325,465	14.4	89,190	20.1	309,383	18.4	16,082
2007	371,489	14.1	91,250	2.3	356,846	15.3	14,643
2008	422,007	13.6	100,526	10.2	435,275	22.0	△13,267
2009	363,534	△13.9	76,426	△24.0	323,085	△25.8	40,449
2010	466,384	28.3	93,625	22.5	425,212	31.6	41,172
2011	555,214	19.0	110,646	18.2	524,413	23.3	30,801
2010. I	101,084	35.8	21,404	30.0	98,156	37.4	2,928
II	120,238	33.1	23,725	25.0	105,631	42.8	14,607
III	116,315	22.7	22,809	12.7	105,698	24.6	10,617
IV	128,747	23.8	25,687	23.8	115,727	24.6	13,019
2011. I	130,986	29.6	27,032	26.3	123,949	26.3	7,037
II	142,605	18.6	28,287	19.2	134,298	27.1	8,307
III	141,253	21.4	28,216	23.7	134,957	27.7	6,296
IV	140,370	9.0	27,308	6.3	131,209	13.4	9,161
2012. I	134,885	3.0	27,935	3.3	133,438	7.7	1,447
II	140,333	△1.6	28,156	△0.5	131,113	△2.4	9,220
2011.1	44,465	44.7	8,654	29.7	41,981	33.1	2,484
2	38,467	16.4	7,776	21.2	36,402	17.3	2,066
3	48,053	28.8	10,602	27.5	45,566	28.1	2,487
4	48,537	23.5	9,369	11.4	44,189	24.4	4,348
5	47,331	21.7	9,166	22.1	45,285	29.9	2,046
6	46,737	11.1	9,751	25.0	44,825	27.1	1,912
7	48,950	21.1	9,562	29.0	44,296	25.1	4,654
8	45,792	25.5	9,496	26.0	45,382	28.7	410
9	46,511	18.0	9,081	15.5	45,279	29.4	1,231
10	46,613	7.6	8,664	11.3	42,710	15.4	3,904
11	46,013	11.5	9,466	12.1	43,010	11.2	3,002
12	47,744	8.2	9,178	△3.0	45,488	13.6	2,255
2012.1	41,220	△7.3	8,826	2.0	43,425	3.4	△2,205
2	46,330	20.4	8,915	14.6	44,988	23.6	1,342
3	47,335	△1.5	10,195	△3.8	45,024	△1.2	2,311
4	46,123	△5.0	9,545	1.9	44,030	△0.4	2,093
5	46,960	△0.8	9,596	4.7	44,743	△1.2	2,218
6	47,250	1.1	9,015	△7.6	42,341	△5.5	4,909
7 <sup>p</sup>	44,622	△8.8	-	-	41,876	△5.5	2,746

다. 지역별 수출입차

(통관기준, 억달러, %)

	대					미					대					일						
	수		출		수	입		수	출		수	입		수	출		수	입		수	출	
	금액	증가율	금액	증가율		금액	증가율		금액	증가율		금액	증가율		금액	증가율		금액	증가율		금액	증가율
2001	312.1	△17.0	223.8	△23.5	88.3	165.0	△19.4	266.3	△16.3	△101.3												
2002	327.8	5.0	230.1	2.8	97.7	151.4	△8.3	298.6	12.1	△147.1												
2003	342.2	4.4	248.1	7.8	94.1	172.8	14.1	363.1	21.6	△190.4												
2004	428.5	25.2	287.8	16.0	140.7	217.0	25.6	461.4	27.1	△244.4												
2005	413.4	△3.5	305.9	6.3	107.6	240.3	10.7	484.0	4.9	△243.8												
2006	431.8	4.5	336.5	10.0	95.3	265.3	10.4	519.3	7.3	△253.9												
2007	457.7	6.0	372.2	10.6	85.5	263.7	△0.6	562.5	8.3	△298.8												
2008	463.8	1.3	383.6	3.1	80.1	282.5	7.1	609.6	8.4	△327.0												
2009	376.4	△18.8	290.3	△24.3	86.1	217.8	△22.9	494.3	△18.9	△276.4												
2010	498.2	32.3	404.0	39.1	94.1	281.8	29.4	643.0	30.1	△361.2												
2011	562.1	12.9	445.7	10.3	116.4	396.8	40.7	683.2	6.3	△286.4												
2010.3	40.7	38.7	37.2	88.2	3.5	21.2	35.8	57.6	48.2	△36.3												
4	43.4	32.7	36.9	62.2	6.5	22.0	31.5	56.1	34.4	△34.1												
5	41.6	41.3	35.0	47.3	6.6	22.6	38.5	48.7	42.8	△26.1												
6	44.7	36.2	36.9	53.8	7.8	23.7	30.1	55.8	39.8	△32.1												
7	45.4	38.2	35.1	35.8	10.3	24.9	33.6	57.0	34.0	△32.1												
8	40.5	28.9	32.7	33.4	7.8	24.1	34.9	54.8	35.4	△30.7												
9	41.5	22.5	33.2	14.5	8.3	23.8	8.6	53.7	16.4	△29.9												
10	47.8	49.8	32.0	17.3	15.8	26.7	32.4	54.4	13.8	△27.7												
11	44.5	27.6	33.5	23.5	10.9	27.8	32.5	54.6	24.4	△26.8												
12	43.5	29.6	35.7	22.7	7.8	26.7	29.3	59.3	15.0	△32.6												
2011.1	41.4	35.5	31.2	14.8	10.2	29.4	56.6	51.9	23.8	△22.5												
2	38.1	11.9	29.7	3.3	8.4	27.0	38.4	52.3	7.1	△25.3												
3	46.4	14.0	39.1	5.0	7.3	32.6	53.3	62.9	8.4	△30.3												
4	50.9	17.4	38.2	3.5	12.7	35.8	62.9	58.3	3.9	△22.5												
5	51.7	24.4	44.7	27.8	7.0	30.6	35.3	55.6	14.1	△25.0												
6	49.7	11.3	39.2	6.2	10.5	34.0	43.7	61.4	10.1	△27.4												
7	46.5	2.4	36.1	3.0	10.4	34.1	37.1	58.7	3.0	△24.6												
8	43.2	6.7	43.8	33.8	△0.6	34.3	41.9	60.6	10.6	△26.3												
9	47.9	15.6	35.9	8.3	12.0	34.1	43.6	55.8	3.8	△21.7												
10	46.0	△3.6	34.9	9.2	11.1	32.9	23.4	53.4	△1.7	△20.5												
11	54.0	21.4	36.4	8.4	17.6	34.9	25.3	53.6	△1.8	△18.7												
12	46.0	5.7	36.6	2.5	9.4	37.2	39.2	58.7	△0.9	△21.5												
2012.1	41.3	△0.4	36.9	18.3	4.3	32.8	11.6	52.4	1.0	△19.7												
2	56.2	47.4	41.4	39.5	14.8	35.1	30.0	56.9	8.7	△21.8												
3	59.4	27.9	39.9	2.0	19.5	33.3	2.1	58.9	△6.4	△25.6												
4	53.1	4.2	39.5	3.4	13.6	27.5	△23.0	55.1	△5.5	△27.5												
5	47.4	△8.4	38.3	△14.4	9.1	31.0	1.4	53.1	△4.5	△22.1												
6 <sup>p</sup>	49.5	△0.3	37.7	△3.8	11.9	34.2	0.5	50.9	△17.0	△16.7												

(통관기준, 억달러, %)

	대 중					대 EU				
	수 출		수 입		수 출 입 차	수 출		수 입		수 출 입 차
	금액	증가율	금 액	증가율		금 액	증가율	금 액	증가율	
2001	181.9	△1.4	133.0	3.9	48.9	196.3	△16.2	149.2	△5.5	47.1
2002	237.5	30.6	174.0	30.8	63.5	216.9	10.5	171.1	14.6	45.9
2003	351.1	47.8	219.1	25.9	132.0	248.9	14.7	193.8	13.3	55.0
2004	497.6	41.7	295.8	35.0	201.8	378.3	52.0	241.9	24.8	136.4
2005	619.1	24.4	386.5	30.6	232.7	436.6	15.4	273.0	12.9	163.6
2006	694.6	12.2	485.6	25.6	209.0	492.4	12.8	301.7	10.5	190.7
2007	819.9	18.0	630.3	29.8	189.6	559.8	13.7	368.2	22.1	191.6
2008	913.9	11.5	769.3	22.1	144.6	583.7	4.3	399.8	8.6	183.9
2009	867.2	△5.1	542.4	△29.5	324.8	465.9	△20.2	322.3	△19.4	143.6
2010	1,168.4	34.8	715.7	31.9	452.6	535.1	14.8	387.2	20.1	147.9
2011	1,341.9	14.9	864.3	20.7	477.5	557.3	4.2	474.2	22.5	83.0
2010.3	97.6	50.8	58.0	26.3	39.6	46.9	18.5	32.9	39.8	14.0
4	99.1	41.9	62.6	44.3	36.5	47.0	8.5	29.5	16.0	17.5
5	96.1	44.8	60.4	50.3	35.7	42.9	16.2	31.2	25.5	11.6
6	95.5	30.7	60.2	36.4	35.4	56.9	42.2	33.9	19.1	23.1
7	98.8	26.6	60.4	32.9	38.4	49.8	42.1	32.3	17.4	17.5
8	96.1	25.5	58.3	30.1	37.8	37.5	7.2	35.1	23.3	2.5
9	97.1	16.2	58.7	15.2	38.5	41.7	10.5	30.3	4.3	11.4
10	103.5	26.5	65.7	36.8	37.8	49.5	6.2	31.9	13.7	17.6
11	105.9	29.7	70.0	39.8	35.9	42.5	△2.5	36.6	20.0	5.9
12	110.7	21.6	65.4	23.1	45.3	51.7	12.3	37.3	15.6	14.4
2011.1	100.3	13.4	70.7	42.6	29.6	62.8	84.1	35.7	33.4	27.1
2	95.8	20.4	53.1	13.9	42.7	38.1	10.4	31.3	6.0	6.8
3	115.2	18.0	78.9	36.0	36.3	54.7	16.7	41.7	26.8	13.0
4	108.1	9.0	76.3	21.9	31.8	53.3	13.4	40.4	36.9	12.9
5	112.9	17.6	77.8	28.8	35.1	46.1	7.5	40.2	28.7	5.9
6	111.3	16.5	74.7	24.2	36.6	51.2	△10.1	41.0	22.5	10.2
7	118.3	19.7	71.0	17.7	47.3	42.1	△15.4	44.1	36.7	△2.0
8	116.2	20.8	75.5	29.6	40.7	42.0	12.0	41.1	17.1	0.8
9	116.7	20.1	72.7	23.9	44.0	45.8	9.7	38.3	26.3	7.5
10	118.4	14.4	70.1	6.8	48.3	39.5	△20.3	35.6	11.7	3.8
11	111.9	5.7	74.9	7.0	37.0	40.3	△5.1	44.2	20.7	△3.9
12	116.8	5.6	68.5	4.8	48.3	41.5	△19.9	40.5	8.5	1.0
2012.1	98.0	△2.3	68.3	△3.4	29.7	38.9	△38.0	38.7	8.3	0.2
2	105.0	9.6	61.0	15.0	44.0	45.6	19.8	42.0	34.4	3.6
3	110.3	△4.2	70.8	△10.3	39.5	43.5	△20.5	41.0	△1.6	2.5
4	104.7	△3.1	69.1	△9.5	35.6	42.2	△20.8	39.7	△1.9	2.6
5	107.3	△5.0	70.8	△8.9	36.5	45.7	△0.9	45.5	13.2	0.1
6 <sup>p</sup>	108.6	△2.4	64.4	△13.8	44.2	41.1	△19.7	39.7	△3.1	1.4

라. 외채 · 외환보유액 · 외국인투자 · 원유도입

(억달러)

	총외채 <sup>1)</sup>	단기외채 <sup>2)</sup>	대외채권	외환 보유액 <sup>3)</sup>	순 채 권	외국인투자 <sup>4)</sup> (백만달러)	원 유 도 입 <sup>5)</sup>	
							도입량 (백만BBL)	도입단가 (달러/BBL)
2001	1,213	403	1,637	1,028.2	423	11,287	859.4	24.86
2002	1,328	482	1,843	1,214.1	884	9,095	791.0	24.24
2003	1,417	508	2,301	1,553.5	1,383	6,471	804.8	28.73
2004	1,506	564	2,889	1,990.7	1,167	12,796	825.8	36.18
2005	1,614	659	3,171	2,103.9	1,557	11,566	843.2	50.53
2006	2,252	1,138	3,809	2,389.6	1,157	11,242	888.8	62.83
2007	3,334	1,602	4,171	2,622.2	836	10,515	872.5	69.36
2008	3,174	1,499	3,419	2,012.2	246	11,711	864.9	98.28
2009	3,457	1,492	4,147	2,699.9	690	11,484	835.1	60.75
2010	3,594	1,398	4,510	2,915.7	916	13,072	872.4	78.73
2011	3,984	1,361	4,964	3,064.0	980	13,669	-	-
2010.3	3,566	1,560	4,232	2,723.3	666	1,541	66.8	76.54
4	-	-	-	2,788.7	-	-	70.2	80.88
5	-	-	-	2,702.2	-	-	76.1	82.34
6	3,532	1,532	4,221	2,742.2	688	2,791	67.6	77.30
7	-	-	-	2,859.6	-	-	69.0	75.36
8	-	-	-	2,853.5	-	-	75.6	74.54
9	3,680	1,513	4,511	2,897.8	831	2,932	74.9	75.34
10	-	-	-	2,933.5	-	-	76.6	77.70
11	-	-	-	2,902.3	-	-	77.2	82.32
12	3,594	1,398	4,510	2,915.7	916	5,806	77.7	86.46
2011.1	-	-	-	2,959.6	-	-	84.3	91.21
2	-	-	-	2,976.7	-	-	70.7	97.02
3	3,824	1,536	4,695	2,986.2	871	2,005	80.1	104.98
4	-	-	-	3,072.0	-	-	76.0	114.20
5	-	-	-	3,050.8	-	-	72.3	116.45
6	3,992	1,539	4,864	3,044.8	871	3,360	75.9	112.41
7	-	-	-	3,110.3	-	-	77.8	111.24
8	-	-	-	3,121.9	-	-	72.8	111.03
9	3,956	1,399	4,938	3,033.8	982	2,220	80.6	109.24
10	-	-	-	3,109.8	-	-	83.0	108.69
11	-	-	-	3,086.3	-	-	73.2	108.72
12	3,984	1,361	4,964	3,064.0	980	6,089	80.3	112.09
2012.1	-	-	-	3,113.4	-	-	79.4	112.25
2	-	-	-	3,158.0	-	-	80.8	116.63
3	4,114	1,363	5,109	3,159.5	996	2,346	73.5	121.61
4	-	-	-	3,168.4	-	-	73.2	124.35
5	-	-	-	3,108.7	-	-	82.4	119.40
6	-	-	-	3,123.8	-	4,760	78.6	106.78
7	-	-	-	3,143.5	-	-	-	-

주 : 1) IMF, World Bank 등 9개 국제기구가 마련한 새로운 편제 기준, 분기별 발표

2) 단기 : 계약만기(original maturity) 기준으로 1년(365일) 이하

3) 가용외환 보유액 기준

4) 신고기준, 분기별 발표

5) 한국석유공사 CIF 기준



마. 주요국가의 환율변동 비교

	한국(원/달러)			일 본(¥/달러) <sup>4</sup>		대 만(NT달러/달러) <sup>4</sup>		유 로(달러/EUR)	
	기 말 <sup>1</sup>	절상률 <sup>2</sup>	기간평균 <sup>3</sup>	기 말	절상률	기 말	절상률	기 말	절상률
1998	1,207.8	17.17	1,398.88	114.65	13.47	32.23	1.24	1.1678	5.63
1999	1,145.4	5.45	1,189.48	102.10	12.29	31.49	2.35	1.0045	△13.98
2000	1,259.7	△9.07	1,130.61	114.36	△10.72	32.99	△4.55	0.9425	△6.17
2001	1,326.1	△5.01	1,290.83	131.38	△12.95	35.08	△5.97	0.8843	△6.18
2002	1,200.4	10.47	1,251.24	118.52	10.85	34.74	0.99	1.0475	18.46
2003	1,197.8	0.22	1,191.89	106.99	10.78	34.03	2.09	1.2545	19.76
2004	1,043.8	14.75	1,144.67	103.13	3.74	31.97	6.44	1.3632	8.66
2005	1,013.0	3.04	1,024.31	117.80	△12.45	33.10	△3.41	1.1839	△13.15
2006	929.6	8.97	955.51	118.90	△0.93	32.59	1.56	1.3148	11.06
2007	938.2	△0.92	929.20	112.58	5.61	32.53	0.18	1.4722	11.97
2008	1,257.5	△25.39	1,102.59	90.22	24.79	32.82	△0.97	1.4125	△4.06
2009	1,167.6	7.70	1,276.40	92.46	△2.43	32.29	1.64	1.4339	1.52
2010	1,138.9	2.52	1,156.46	81.52	13.42	29.22	10.51	1.3290	△7.32
2011	1,153.3	△1.25	1,108.20	77.66	4.98	30.28	△3.50	1.2955	△2.52
2010.Ⅲ	1,142.0	2.24	1,164.48	83.77	10.37	31.37	2.93	1.3625	△4.98
Ⅳ	1,138.9	2.52	1,156.46	81.52	13.42	29.22	10.51	1.3290	△7.32
2011.Ⅰ	1,107.2	2.86	1,120.40	83.13	△1.94	29.48	△0.88	1.4121	6.25
Ⅱ	1,078.1	5.64	1,101.98	80.72	1.00	28.91	1.07	1.4474	8.91
Ⅲ	1,179.5	△3.44	1,095.49	76.76	6.20	30.47	△4.10	1.3576	2.15
Ⅳ	1,153.3	△1.25	1,108.20	77.66	4.98	30.28	△3.50	1.2955	△2.52
2012.Ⅰ	1,137.8	1.36	1,131.47	80.41	△3.41	29.52	2.57	1.3301	2.67
Ⅱ	1,153.8	△0.04	1,141.56	79.37	△2.15	29.86	1.41	1.2437	△4.00
2011.1	1,114.3	2.21	1,120.07	82.14	△0.75	29.05	0.59	1.3587	2.23
2	1,127.9	0.98	1,119.21	81.68	△0.19	29.37	△0.51	1.3737	3.36
3	1,107.2	2.86	1,120.40	83.13	△1.94	29.48	△0.88	1.4121	6.25
4	1,072.3	6.21	1,112.02	81.62	△0.12	28.76	1.60	1.4839	11.66
5	1,080.6	5.40	1,106.33	80.91	0.75	28.84	1.32	1.4341	7.91
6	1,078.1	5.64	1,101.98	80.72	1.00	28.91	1.07	1.4474	8.91
7	1,052.6	8.20	1,095.70	77.79	4.80	28.77	1.56	1.4325	7.79
8	1,071.7	6.27	1,092.67	76.73	6.25	29.01	0.72	1.4437	8.63
9	1,179.5	△3.44	1,095.49	76.76	6.20	30.47	△4.10	1.3576	2.15
10	1,104.5	3.11	1,101.37	75.76	7.61	29.93	△2.37	1.4148	6.46
11	1,150.3	△0.99	1,104.38	77.95	4.58	30.32	△3.63	1.3326	0.27
12	1,153.3	△1.25	1,108.20	77.66	4.98	30.28	△3.50	1.2955	△2.52
2012.1	1,125.0	2.52	1,145.85	76.37	1.68	29.62	2.23	1.3139	1.42
2	1,126.5	2.38	1,134.32	80.51	△3.54	29.41	2.96	1.3460	3.90
3	1,137.8	1.36	1,131.47	80.41	△3.41	29.52	2.57	1.3301	2.67
4	1,134.2	1.68	1,132.47	80.33	△3.32	29.16	3.84	1.3240	1.54
5	1,177.8	△2.08	1,136.91	79.10	△1.82	29.83	1.41	1.2367	△4.54
6	1,153.8	△0.04	1,141.56	79.37	△2.15	29.86	1.41	1.2437	△4.00
7	1,136.2	1.51	1,141.83	78.12	△0.59	29.97	1.03	1.2295	△5.09

주: 1, 기준환율  
 2, 절상률은 전년말 대비  
 3, 기준환율(연간누계평균)  
 4, 일본시장, 대만시장의 현지일 기준

## 6. 통화 · 금리

(10억원, 전년동기대비, %)

	본 원 통 화 <sup>1)</sup>				M1 <sup>2)</sup>			
	말 잔 액		평균잔액		말 잔 액		평균잔액	
	10억원	증감률 (%)	10억원	증감률 (%)	10억원	증감률 (%)	10억원	증감률 (%)
2001	32,826.8	16.3	29,375.9	11.5	246,720.5	25.4	216,442.4	18.0
2002	37,987.4	15.7	33,579.3	14.3	283,580.8	14.9	265,042.4	22.5
2003	40,749.0	7.3	35,754.7	6.5	298,952.9	5.4	283,397.4	6.9
2004	38,791.8	△4.8	37,272.4	4.2	321,727.7	7.6	306,839.8	8.3
2005	43,249.0	11.5	38,785.2	4.1	332,344.9	3.3	332,902.1	8.5
2006	51,869.5	19.9	41,664.0	7.4	371,087.6	11.7	330,134.1	△0.8
2007	56,399.0	8.7	48,543.7	16.5	316,382.7	△14.7	312,832.3	△5.2
2008	64,846.3	15.0	52,272.8	7.7	330,623.7	4.5	307,273.6	△1.8
2009	67,779.1	4.5	61,739.6	18.1	389,394.5	17.8	357,344.1	16.3
2010	74,545.7	10.0	67,585.1	9.5	427,791.6	9.9	399,412.3	11.8
2011	80,055.9	7.4	75,232.0	11.3	442,077.5	3.3	425,675.1	6.6
2010.4	68,987.7	15.5	64,274.7	4.7	388,243.6	9.5	388,174.7	10.8
5	72,770.4	21.5	67,835.1	12.9	397,348.2	10.5	394,880.2	10.9
6	73,710.6	12.7	66,250.8	11.3	407,134.5	8.5	400,132.8	10.5
7	67,165.2	13.5	66,958.2	12.7	401,594.6	12.2	403,785.1	11.1
8	70,709.1	13.7	67,318.7	11.1	396,132.8	8.3	400,882.5	11.0
9	73,457.9	10.2	70,266.5	17.8	398,296.7	4.9	404,413.5	10.2
10	70,788.3	16.9	69,905.0	9.8	408,217.4	9.7	405,000.1	9.0
11	71,714.7	19.1	69,476.8	13.6	416,070.8	11.2	414,912.8	11.8
12	74,545.7	10.0	71,472.9	14.1	427,791.6	9.9	425,673.9	12.9
2011.1	80,344.4	19.2	73,540.8	13.0	433,252.5	12.0	429,368.1	12.6
2	72,889.0	2.4	75,432.1	13.3	432,542.7	10.7	432,482.8	11.5
3	78,375.7	8.5	73,012.7	11.2	422,368.5	9.7	430,936.6	11.6
4	75,395.7	9.3	73,206.1	13.9	426,690.1	10.5	425,420.5	9.6
5	72,175.3	△0.8	73,828.5	8.8	414,731.7	4.4	423,994.7	7.4
6	79,785.3	8.2	74,705.5	12.8	421,696.6	3.6	421,885.3	5.4
7	74,830.2	11.4	74,069.7	10.6	421,106.1	4.9	418,973.1	3.8
8	75,375.8	6.6	75,642.3	12.4	415,647.0	4.9	422,649.3	5.4
9	76,248.0	3.8	77,942.2	10.9	418,253.2	5.0	425,196.4	5.1
10	75,328.7	6.4	76,944.6	10.1	418,673.5	2.6	421,480.1	4.1
11	76,710.0	7.0	76,617.3	10.3	421,516.6	1.3	423,111.9	2.0
12	80,055.9	7.4	77,842.5	8.9	442,077.5	3.3	432,602.2	1.6
2012.1	80,931.3	0.7	81,635.4	11.0	437,635.8	1.0	439,352.9	2.3
2	81,053.7	11.2	81,655.3	8.3	434,622.8	0.5	437,193.9	1.1
3	95,411.8	21.7	79,068.0	8.3	447,429.7	5.9	440,075.4	2.1
4	81,795.1	8.5	80,641.8	10.2	433,876.8	1.7	437,445.3	2.8
5	82,226.1	13.9	80,547.7	9.1	436,764.3	5.3	438,795.3	3.5

주 : 1] 본원통화=화폐발행액(기념화폐 제외)+지급준비예치금

2] M1(협의통화)=현금통화(기념화폐를 제외한 민간화폐보유액)+요구불예금 및 수시입출식 저축성예금 (투신사 MMF 포함)

(10억원, 전년동기대비, %)

	M2 <sup>3)</sup>				L1 <sup>4)</sup>			
	말 잔액		평균잔액		말 잔액		평균잔액	
	10억원	증감률 (%)	10억원	증감률 (%)	10억원	증감률 (%)	10억원	증감률 (%)
2001	764,979.3	8.1	739,337.0	6.9	1,017,715.3	11.6	967,324.9	9.6
2002	872,075.6	14.0	824,227.8	11.5	1,155,739.8	13.6	1,092,168.8	12.9
2003	898,069.4	3.0	888,988.6	7.9	1,209,750.8	4.7	1,187,839.8	8.8
2004	954,722.5	6.3	929,621.8	4.6	1,295,821.8	7.1	1,260,518.9	6.1
2005	1,021,448.7	7.0	993,960.1	6.9	1,391,559.6	7.4	1,348,818.8	7.0
2006	1,149,262.1	12.5	1,076,682.4	8.3	1,538,299.7	10.5	1,454,858.8	7.9
2007	1,273,611.9	10.8	1,197,094.8	11.2	1,691,565.2	10.0	1,603,516.0	10.2
2008	1,425,887.5	12.0	1,367,713.4	14.3	1,846,283.7	9.1	1,794,820.6	11.9
2009	1,566,850.0	9.9	1,508,550.4	10.3	2,018,785.0	9.4	1,937,336.0	7.9
2010	1,660,530.0	6.0	1,639,675.1	8.7	2,137,197.9	5.9	2,096,530.1	8.2
2011	1,751,458.4	5.5	1,708,984.5	4.2	2,277,679.0	6.6	2,208,170.4	5.3
2010.4	1,620,071.8	9.3	1,621,176.9	9.4	2,078,802.1	9.4	2,069,616.1	9.0
5	1,632,746.4	9.0	1,630,904.7	9.3	2,096,502.7	9.2	2,084,007.4	8.9
6	1,645,713.7	9.0	1,647,981.2	9.7	2,108,729.1	8.9	2,104,724.0	9.3
7	1,644,278.7	9.1	1,653,057.5	9.3	2,110,773.0	8.9	2,111,672.2	8.8
8	1,647,880.8	8.0	1,653,907.2	8.5	2,112,601.2	7.7	2,113,052.7	8.0
9	1,652,908.0	7.2	1,659,400.1	8.1	2,123,099.4	7.1	2,123,558.2	7.7
10	1,674,134.4	7.7	1,669,376.6	7.6	2,139,973.5	7.4	2,134,385.4	7.2
11	1,678,849.9	7.3	1,679,909.9	7.4	2,150,218.9	7.2	2,145,901.5	7.3
12	1,660,530.0	6.0	1,682,871.9	7.2	2,137,197.9	5.9	2,154,482.3	6.9
2011.1	1,669,219.0	5.0	1,676,448.8	6.5	2,144,119.3	5.4	2,152,901.1	6.6
2	1,673,697.1	4.8	1,674,390.5	5.0	2,156,080.0	5.0	2,148,254.1	5.2
3	1,675,788.6	4.1	1,677,475.9	4.3	2,161,401.7	4.6	2,152,566.3	4.7
4	1,689,262.4	4.3	1,684,792.3	3.9	2,177,337.1	4.7	2,163,560.1	4.5
5	1,684,435.6	3.2	1,690,543.0	3.7	2,179,550.6	4.0	2,175,498.1	4.4
6	1,693,131.7	2.9	1,697,204.2	3.0	2,194,358.0	4.1	2,190,295.1	4.1
7	1,713,183.3	4.2	1,705,451.5	3.2	2,223,618.7	5.3	2,208,624.3	4.6
8	1,712,196.4	3.9	1,719,437.8	4.0	2,226,423.1	5.4	2,230,699.6	5.6
9	1,727,997.3	4.5	1,729,531.1	4.2	2,246,644.4	5.8	2,243,675.6	5.7
10	1,742,069.0	4.1	1,742,645.4	4.4	2,263,878.3	5.8	2,263,627.7	6.1
11	1,750,933.8	4.3	1,753,296.4	4.4	2,276,971.2	5.9	2,279,234.1	6.2
12	1,751,458.4	5.5	1,756,597.4	4.4	2,277,679.0	6.6	2,288,816.9	6.2
2012.1	1,750,088.0	4.8	1,757,058.7	4.8	2,283,236.1	6.5	2,292,213.5	6.5
2	1,757,601.0	5.0	1,762,988.4	5.3	2,301,793.7	6.8	2,302,395.9	7.2
3	1,782,765.5	6.4	1,773,172.9	5.7	2,355,193.6	9.0	2,340,852.4	8.7
4	1,765,825.9	4.5	1,777,114.7	5.5	2,399,150.0	7.4	2,349,723.6	8.6
5	1,781,035.2	5.7	1,784,220.5	5.5	2,361,110.0	8.3	2,357,701.6	8.4

주: 3) M2(광의통화)=M1+기간물 예·적금 및 부금+시장형금융상품(양도성예금증서, 환매조건부채권매도, 표지어음 등)+실적배당형 상품(금전신탁, 수익증권 등)+금융채+기타(투신증권저축, 종합금융회사 발행어음 등) 단, 장기(만기 2년 이상) 금융상품 제외

4) M3(총유동성)=현금통화+은행 및 비은행금융기관 예수금+금융채+상업어음매출+양도성예금증서+환매조건부채권매도+표지어음(1989년 11월부터 표지어음 포함)

\* M1, M2는 예금취급기관(중앙은행, 일반은행, 특수은행, 수출입은행, 중금사, 투신사, 은행신탁, 상호저축은행, 새마을금고, 신협, 상호금융, 우체국예금)을, M3는 예금취급기관, 한국증권금융 및 생명보험회사를 각각 대상금융기관으로 함

(10억원, 전년동기대비, %)

	화폐발행액		회사채 유통수 익률 (3年)	CD 유통수 익률 (91物)	콜금리 (1日)	어음부도율(금액기준) <sup>5)</sup>		주 식	
	말잔액	증감률 (%)				서 울	전 국	평 지 균 수	거래량 (일평균 만주)
2001	22,336.0	4.3	7.04	5.3	4.70	0.38	0.38	572.8	30,616
2002	24,174.1	8.2	6.59	4.80	4.19	0.09	0.11	757.0	85,725
2003	24,490.9	1.3	5.43	4.31	3.98	0.13	0.17	679.8	54,201
2004	24,882.3	1.6	4.71	3.78	3.62	0.13	0.18	832.9	37,289
2005	26,135.8	5.0	4.69	3.65	3.32	0.10	0.14	1,073.6	46,763
2006	27,843.1	6.5	5.17	4.48	4.19	0.06	0.09	1,352.2	27,910
2007	29,321.9	5.3	5.70	5.16	4.77	0.01	0.02	1,712.5	36,373
2008	30,758.3	4.9	7.02	5.49	4.78	0.02	0.03	1,529.5	35,521
2009	37,346.2	21.4	5.81	2.63	1.98	0.02	0.03	1,429.0	48,390
2010	43,307.2	16.0	4.66	2.67	2.16	0.03	0.03	1,765.0	38,086
2011	48,657.6	12.4	4.41	3.44	3.09	0.02	0.02	1,983.4	35,391
2010.4	38,045.9	24.0	4.69	2.51	2.00	0.03	0.03	1,730.3	42,301
5	39,204.4	29.1	4.48	2.45	2.01	0.03	0.03	1,648.3	39,872
6	38,939.6	21.1	4.65	2.45	2.00	0.03	0.04	1,691.9	33,298
7	39,421.8	20.3	4.82	2.58	2.20	0.03	0.03	1,731.1	36,582
8	39,421.8	19.8	4.27	2.63	2.28	0.04	0.04	1,762.2	33,119
9	43,247.5	14.9	4.41	2.66	2.27	0.03	0.03	1,815.8	33,283
10	41,352.2	17.8	4.13	2.66	2.26	0.01	0.02	1,889.7	37,113
11	41,967.2	17.9	4.19	2.73	2.37	0.02	0.03	1,889.7	35,313
12	43,307.2	16.0	4.17	2.80	2.50	0.01	0.02	2,002.5	39,901
2011.1	48,083.1	30.3	4.52	2.93	2.66	0.01	0.01	2,091.6	39,038
2	44,655.7	13.3	4.72	3.13	2.75	0.02	0.02	2,002.9	31,500
3	43,731.2	16.4	4.54	3.35	2.92	0.02	0.02	2,002.7	30,086
4	44,116.1	16.0	4.54	3.40	3.01	0.03	0.06	2,153.1	36,761
5	44,679.5	14.0	4.44	3.46	3.03	0.02	0.02	2,121.9	31,099
6	44,580.7	14.5	4.40	3.53	3.20	0.04	0.04	2,074.6	26,061
7	44,968.0	14.1	4.48	3.59	3.26	0.01	0.02	2,150.1	31,406
8	45,794.1	15.7	4.29	3.59	3.25	0.01	0.01	1,869.4	43,681
9	47,509.2	9.9	4.24	3.58	3.25	0.01	0.01	1,791.0	38,444
10	47,125.8	14.0	4.29	3.58	3.24	0.01	0.01	1,825.9	36,527
11	47,495.4	13.2	4.24	3.56	3.26	0.01	0.02	1,858.8	35,590
12	48,657.6	12.4	4.24	3.55	3.26	0.01	0.02	1,863.2	43,423
2012.1	52,613.8	9.4	4.24	3.55	3.26	0.01	0.02	1,891.0	42,980
2	49,675.5	11.2	4.25	3.53	3.25	0.01	0.01	2,003.2	62,867
3	49,326.3	12.8	4.36	3.54	3.25	0.01	0.01	2,023.4	49,689
4	49,777.5	12.8	4.25	3.54	3.25	0.02	0.02	1,995.9	54,023
5	50,528.0	13.1	4.01	3.54	3.26	0.01	0.01	1,886.4	47,725
6	-	-	3.87	3.54	3.26	0.01	0.02	1,848.6	37,278
7	-	-	3.60	3.34	3.11	-	-	1,826.8	37,638

주: 5) 전자결제 조정 후

## 7. 경 기

(2005=100, %)

	선행종합지수			동행종합지수		
		전월비	순환변동치		전월비	순환변동치
2009.1	115.5	0.5	96.3	116.7	△1.2	95.6
2	116.6	1.0	96.8	116.7	0.0	95.2
3	117.4	0.7	97.0	117.7	0.9	95.6
4	119.7	2.0	98.5	119.2	1.3	96.4
5	121.5	1.5	99.6	120.0	0.7	96.7
6	123.7	1.8	101.0	122.0	1.7	97.9
7	124.6	0.7	101.3	123.0	0.8	98.3
8	125.6	0.8	101.6	123.8	0.7	98.5
9	126.7	0.9	102.2	124.7	0.7	98.8
10	128.5	1.4	103.1	125.8	0.9	99.2
11	130.1	1.2	104.0	126.8	0.8	99.6
12	131.0	0.7	104.3	127.5	0.6	99.7
2010.1	131.5	0.4	104.2	128.2	0.5	99.8
2	131.5	0.0	103.8	129.4	0.9	100.3
3	131.5	0.0	103.3	130.2	0.6	100.5
4	131.2	△0.2	102.6	131.1	0.7	100.7
5	131.6	0.3	102.5	131.8	0.5	100.8
6	132.1	0.4	102.5	132.4	0.5	100.9
7	132.9	0.6	102.7	133.3	0.7	101.1
8	133.2	0.2	102.5	133.6	0.2	100.9
9	133.5	0.2	102.3	133.6	0.0	100.5
10	133.0	△0.4	101.5	133.5	△0.1	99.9
11	133.3	0.2	101.2	134.0	0.4	99.9
12	133.5	0.2	101.0	135.0	0.7	100.2
2011.1	134.6	0.8	101.4	136.7	1.3	101.1
2	134.8	0.1	101.1	137.1	0.3	100.9
3	134.7	△0.1	100.6	137.6	0.4	100.8
4	134.3	△0.3	99.9	137.5	△0.1	100.3
5	134.8	0.4	99.8	138.2	0.5	100.4
6	135.7	0.7	100.1	139.1	0.7	100.6
7	136.4	0.5	100.2	140.0	0.6	100.8
8	136.6	0.1	99.8	140.7	0.5	100.9
9	136.6	0.0	99.4	140.7	0.0	100.4
10	136.8	0.1	99.2	141.1	0.3	100.3
11	137.1	0.2	99.0	141.1	0.0	99.8
12	137.7	0.4	99.0	141.7	0.4	99.8
2012.1	138.7	0.7	99.2	141.9	0.1	99.6
2	140.1	1.0	99.9	143.1	0.8	100.0
3	140.6	0.4	99.8	143.3	0.1	99.6
4 <sup>p</sup>	141.2	0.4	99.8	143.6	0.2	99.4
5 <sup>p</sup>	141.3	0.1	99.5	143.5	△0.1	98.9
6 <sup>p</sup>	142.7	1.0	100.0	144.0	0.3	98.9

※ p는 잠정치임

## 8. 재 정

(조원)

	통합재정지출 <sup>1)</sup> (GDP대비, %)					통합재정수입 <sup>1)</sup> (GDP대비, %)	국세수입	세외수입	자본수입	사회보장 기여금
		경상지출	이자지출	자본지출	순융자					
1991	41.5 (17.9)	30.6	1.2	6.3	4.6	37.5 (16.2)	30.4	4.0	1.3	1.8
1992	45.5 (17.2)	35.2	1.5	6.3	4.0	43.8 (16.6)	35.4	4.9	1.1	2.4
1993	50.7 (17.0)	39.8	1.2	6.9	4.0	51.5 (17.2)	39.4	6.6	1.4	4.1
1994	60.3 (17.2)	45.4	1.9	8.7	6.2	61.8 (17.7)	47.3	8.1	1.8	4.6
1995	71.6 (17.5)	49.8	2.2	13.1	8.7	72.8 (17.8)	56.8	9.3	1.3	5.4
1996	84.4 (18.3)	56.2	2.2	17.1	11.1	85.5 (18.5)	65.0	11.8	1.3	7.4
1997	100.3 (19.8)	62.8	2.3	18.8	18.7	93.4 (18.4)	70.0	13.6	1.3	8.5
1998	115.4 (23.0)	70.6	3.4	20.4	24.4	96.7 (19.3)	67.8	17.5	0.9	10.5
1999	121.0 (22.0)	76.8	5.9	24.4	19.8	107.9 (19.7)	75.7	18.9	1.4	12.0
2000	129.3 (21.4)	87.2	6.9	22.3	19.8	135.8 (22.5)	92.9	26.7	1.4	14.8
2001	136.8 (21.0)	101.9	7.2	24.9	10.1	144.1 (22.1)	95.8	29.4	1.3	17.5
2002	136.0 (18.9)	106.3	6.8	29.4	0.4	158.7 (22.0)	104.0	33.5	1.5	19.7
2003	164.3 (22.4)	136.2	6.6	30.6	△2.5	171.9 (22.4)	114.7	35.1	1.5	20.7
2004	173.1 (20.9)	144.7	8.3	27.0	1.4	178.8 (21.6)	117.8	36.8	1.3	22.8
2005	186.6 (21.6)	158.9	8.7	24.6	3.0	191.4 (22.1)	127.5	37.8	1.3	24.9
2006	203.6 (22.4)	171.3	9.8	26.5	5.7	209.6 (23.1)	138.0	42.7	1.5	27.3
2007	206.6 (21.2)	173.3	10.2	26.2	7.1	243.6 (25.0)	161.5	50.5	1.9	29.7
2008	234.9 (22.9)	201.0	10.4	28.4	5.5	250.7 (24.4)	167.3	48.6	1.9	32.9
2009	268.4 (25.2)	215.1	11.5	35.2	18.0	250.8 (23.5)	164.5	49.8	2.5	33.9
2010	254.2 (21.7)	216.9	13.4	34.2	3.1	270.9 (23.1)	177.7	55.2	2.4	35.6
2011	273.7 (22.1)	235.5	14.6	34.3	3.9	292.3 (23.6)	192.4	58.5	2.5	38.9

	통합재정수지 (GDP대비, %)		관리대상수지 (GDP대비, %)		국가채무 (GDP대비, %)		조세부담률 (%)	국민부담률 (%)
1991	△4.0	(△1.7)	△5.0	(△2.2)	27.7	(12.0)	16.6	17.4
1992	△1.7	(△0.6)	△2.9	(△1.1)	31.0	(11.7)	16.9	17.8
1993	0.8	(0.3)	△1.9	(△0.6)	32.8	(11.0)	16.8	18.2
1994	1.5	(0.4)	△1.3	(△0.4)	34.4	(9.8)	17.3	18.6
1995	1.2	(0.3)	△2.3	(△0.6)	35.6	(8.7)	17.6	18.9
1996	1.1	(0.2)	△4.2	(△0.9)	45.6	(9.9)	17.9	19.5
1997	△7.0	(△1.4)	△12.8	(△2.5)	60.3	(11.9)	17.4	20.3
1998	△18.8	(△3.7)	△24.9	(△5.0)	80.4	(16.0)	17.0	20.3
1999	△13.1	(△2.4)	△20.4	(△3.7)	98.6	(18.0)	17.2	20.87
2000	6.5	(1.1)	△6.0	(△1.0)	111.2	(18.4)	18.8	22.6
2001	7.3	(1.1)	△8.2	(△1.3)	121.8	(18.7)	18.8	23.0
2002	22.7	(3.1)	5.1	(0.7)	133.8	(18.6)	18.8	23.2
2003	7.6	(1.0)	1.0	(0.1)	165.8	(21.6)	19.3	23.9
2004	5.6	(0.7)	△3.6	(△0.4)	203.7	(24.6)	18.4	23.1
2005	4.9	(0.6)	△6.7	(△0.8)	247.9	(28.7)	18.9	23.9
2006	6.0	(0.7)	△8.4	(△0.9)	282.7	(31.1)	19.7	25.0
2007	37.0	(3.8)	6.8	(0.7)	299.2	(30.7)	21.0	26.5
2008	15.8	(1.5)	△11.7	(△1.1)	309.0	(30.1)	20.7	26.5
2009	△17.6	(△1.7)	△43.2	(△4.1)	359.6	(33.8)	19.7	25.6
2010	16.7	(1.4)	△13.0	(△1.1)	392.2	(33.4)	19.3	25.1
2011	18.6	(1.5)	△13.5	(△1.1)	420.5	(34.0)	19.8	25.9

주 : 1) 통합재정 기준, 2011년은 결산 잠정치

# 9. 해외지표

## 가. 주요국의 경제지표

(미 국)

연월중	GDP 성장률 전기대비연율 (%)	1인당 GDP 달러	부역 <sup>1)</sup>				경상수지 십억달러	대외준비 <sup>2)</sup> (기말)	달러화 환율 <sup>3)</sup> 실환	물가 <sup>4)</sup>		실업률 <sup>5)</sup> %	노동생산성 <sup>6)</sup> 전기대비연율 (%)
			상품수출 (BOP)		상품수입 (BOP)					생산자	소비자		
			억달러	전기대비 (%)	억달러	전기대비 (%)							
2009	△3.5	45,368	10,697	△18.2	15,755	△26.3	△382	1,332	77.70	△2.6	△0.4	9.3	2.4
2010	3.0	46,894	12,889	20.5	19,340	22.8	△442	1,327	75.35	4.2	1.6	9.6	4.0
2011	1.7	48,372	14,974	16.2	22,358	15.6	△466	1,467	70.92	6.0	3.2	9.0	0.6
2011.4			1,256	1.1	1841.4	△0.1		1,429	69.59	6.6	3.2	9.0	
5	1.3	48,162	1,249	△0.5	1879.5	2.1	△119	1,409	69.66	7.1	3.6	9.0	△0.3
6			1,217	△2.6	1872.5	△0.4		1,427	69.58	6.9	3.6	9.1	
7			1,266	4.0	1874.7	0.1		1,448	69.12	7.1	3.6	9.1	
8	1.8	48,590	1,265	0.0	1867.3	△0.4	△108	1,510	69.07	6.6	3.8	9.1	1.8
9			1,291	2.0	1885.8	1.0		1,463	71.17	7.0	3.9	9.0	
10			1,279	△0.9	1884.5	△0.1		1,527	71.61	5.8	3.5	8.9	
11	3.0	48,955	1,264	△1.2	1896.8	0.7	△119	1,478	72.24	5.6	3.4	8.7	1.2
12			1,279	1.2	1933.0	1.9		1,467	73.23	4.7	3.0	8.5	
2012.1			1,280	0.1	1948.3	0.8		1,495	73.35	4.1	2.9	8.3	
2	1.9	49,348	1,284	0.4	1884.8	△3.3	△137	1,493	72.29	3.4	2.9	8.3	△0.9
3			1,321	2.9	1996.5	5.9		1,484	72.97	2.8	2.7	8.2	
4			1,307	△1.1	1958.7	△1.9		1,498	72.83	1.9	2.3	8.1	
5			1,307	0.0	1942.5	△0.8		1,495	73.93	0.7	1.7	8.2	
6			-	-	-	-		1,498	75.03	0.7	1.7	8.2	

연월중	통화 <sup>7)</sup> M <sub>2</sub> 전기대비 연율 (%)	금리(연%)					산업생산 <sup>11)</sup>			수요관련지표		추가지수 <sup>13)</sup>
		Federal Funds Rate (기말)	제한인율 <sup>8)</sup> (기말)	프라임 레이트 (기말)	단기국채 수익률 (기간평균)	장기국채 수익률 (기간평균)	전산업	제조업	제조업 가동률 (%) <sup>12)</sup>	소매 판매액	주택착공 호수	
2009	3.8	0-0.25	0.50	3.25	0.15	3.26	△11.4	△13.8	65.3	△7.1	△38.8	10,428.1
2010	3.5	0-0.25	0.75	3.25	0.14	3.21	5.4	6.3	71.4	5.5	5.9	11,577.5
2011	10.0	0-0.25	0.75	3.25	0.01	1.98	4.1	4.8	75.5	8.0	3.7	12,217.6
2011.4	6.5	0-0.25	0.75	3.25	0.06	3.46	△0.5	△0.6	74.8	0.4	△8.0	12,810.5
5	6.9	0-0.25	0.75	3.25	0.04	3.17	0.3	0.2	74.9	0.0	△0.2	12,569.8
6	10.7	0-0.25	0.75	3.25	0.04	3.00	0.1	0.1	75.0	0.8	11.6	12,414.3
7	25.4	0-0.25	0.75	3.25	0.04	3.00	0.9	0.8	75.6	0.0	△0.2	12,143.2
8	27.6	0-0.25	0.75	3.25	0.02	2.30	0.3	0.2	75.7	0.2	△5.4	11,613.5
9	2.6	0-0.25	0.75	3.25	0.01	1.98	0.2	0.4	75.9	1.2	11.4	10,913.4
10	6.2	0-0.25	0.75	3.25	0.02	2.15	0.6	0.5	76.3	0.9	△2.6	11,955.0
11	6.2	0-0.25	0.75	3.25	0.01	2.01	0.2	0.0	76.2	0.5	12.4	12,045.7
12	5.8	0-0.25	0.75	3.25	0.01	1.98	0.9	1.5	77.2	0.0	△1.6	12,217.6
2012.1	17.6	0-0.25	0.75	3.25	0.03	1.97	0.7	1.1	78.0	0.6	3.3	12,632.9
2	3.8	0-0.25	0.75	3.25	0.09	1.97	0.4	0.8	78.5	1.0	△0.3	12,952.0
3	4.3	0-0.25	0.75	3.25	0.08	2.17	△0.5	△0.6	77.9	0.4	△1.7	13,212.0
4	5.9	0-0.25	0.75	3.25	0.08	2.05	0.8	0.7	78.4	△0.5	5.8	13,213.6
5	4.4	0-0.25	0.75	3.25	0.09	1.80	△0.2	△0.6	77.8	△0.2	△4.8	12,393.5
6	5.8	0-0.25	0.75	3.25	0.09	1.62	0.4	0.7	78.2	△0.5	6.9	12,880.1

주: 월별 및 분기별 전기비 증감률은 계절변동조정 후 기준. 최근 수치는 잠정치가 포함되어 있으므로 추후 수정될 수 있음

1) 국제수지 기준 2) 금+SDR+IMF포지션+외환 3) 캐나다, 유로지역, 일본, 영국, 스위스, 호주, 스웨덴 등 7개국 통화에 대한 가중평균환율지수, 명목기준 4) 생산자물가는 최종재 기준 5) 군인 제외, 계절변동조정 후 6) 전산업(농업부문 제외)취업자의 단위시간당 불변산출액 기준(1992=100) 7) M1 = 민간보유화폐액+비은행금융기관발행 여행자수표+상업은행의 요구불예금+예금금융기관의 NOW계정 및 AST계정+신용조합의 출자금 계정 + 저축금융기관의 요구불예금, M2 = M1+예금금융기관의 익일물 RP+미국은행 해외지점의 거주자 익일물 유로달러예금+예금금융기관의 저축예금 및 소액정기예금+일반투자가 보유 MMF-예금금융기관 및 MMF의 IRA와 Keogh계정 예금, 평잔기준 8) 2003. 1. 9일 이후부터는 primary credit 기준 9) 3개월 만기 10) 10년 만기 11) 지수(2007=100) 증감률 12) 월별 수치는 계절변동조정 후 13) 다우존스 공업평균주가, 기말기준  
자료: Federal Reserve Bulletin(미 연준), International Financial Statistics(IMF), Reuters, 미 노동부 및 상무부

(중 국)

연월중	GDP 성장률	1인당 GDP	무 역				경 상 수 지	대외준비 <sup>1)</sup> (기말)	대미달러 환 율 (Yuan/US\$) <sup>2)</sup>			
			수출(FOB)		수입(CIF)				기 말	평 균		
	전년동기 대비(%)	미달러	억 미달러	전년동기 대비(%)	억 미달러	전년동기 대비(%)	억 미달러					
2009	9.2	3,735	12,016	△16.0	10,059	△11.2	2,971	23,992	6.8282	6.8306		
2010	10.4	4,382	15,778	31.3	13,962	38.8	3,054	28,473	6.5900	6.6461		
2011	9.2	5,184	18,984	20.3	17,435	24.9	2,017	31,812	6.2939	6.3469		
2011.4	9.5 9.1 8.9	-	1,556	29.8	1,444	21.9	-	31,458	6.4900	6.5267		
5			1,571	19.3	1,441	28.4	-	31,660	6.4790	6.4951		
6			1,619	17.9	1,397	19.2	-	31,975	6.4635	6.4744		
7			1,752	20.4	1,450	24.1	-	32,453	6.4360	6.4578		
8			1,732	24.4	1,554	30.1	-	32,625	6.3780	6.4038		
9			1,696	17.0	1,550	20.7	-	32,017	6.3780	6.3881		
10			1,574	15.8	1,402	28.5	-	32,738	6.3547	6.6183		
11			1,744	13.8	1,597	21.9	-	32,209	6.3780	6.3560		
12			1,746	13.3	1,582	11.8	-	31,812	6.2939	6.3469		
2012.1			8.1 7.6	-	1,499	△0.5	1,227	△15.3	-	-	6.3080	6.3161
2					1,144	18.4	1,461	39.7	-	-	6.2935	6.2997
3					1,657	8.9	1,603	5.3	-	33,050	6.2975	6.3128
4	1,633	4.9			1,448	0.3	-	32,989	6.3094	6.3058		
5	1,811	15.3			1,624	12.7	-	32,061	6.3683	6.3251		
6	1,802	11.3			1,485	6.3	-	32,400	6.3530	6.3634		

연월중	물 가		통 화 <sup>3)</sup>		금리(기말, 연%)		산 업 생 산		소매판매	추가지수 <sup>4)</sup>
	생산자	소비자	M1	M2	재할인율	금융기관 대출금리 (1년)	전산업	국유기업		
	전년동기대비(%)		전년동기대비(%)				전년동기대비(%)			
2009	△5.4	△0.7	32.4	27.7	1.80	5.31	11.0	6.9	15.5	3,277.14
2010	5.5	3.3	21.2	19.7	2.25	5.81	15.7	13.7	18.4	2,808.08
2011	6.1	5.4	7.9	13.6	2.25	6.56	13.9	9.9	17.1	2,199.42
2011.4	6.8	5.3	12.9	15.3	2.25	6.31	13.4	10.4	17.1	2,911.51
5	6.8	5.5	12.7	15.1	2.25	6.31	13.3	8.9	16.9	2,743.47
6	7.1	6.4	13.1	15.9	2.25	6.31	15.1	10.7	17.7	2,762.08
7	7.5	6.5	11.6	14.7	2.25	6.56	14.0	9.5	17.2	2,829.47
8	7.3	6.2	11.2	13.5	2.25	6.56	13.5	9.4	17.0	2,567.34
9	6.5	6.1	8.9	13.0	2.25	6.56	13.8	9.9	17.7	2,359.22
10	5.0	5.5	8.4	12.9	2.25	6.56	13.2	8.9	17.2	2,468.25
11	2.7	4.2	7.8	12.7	2.25	6.56	12.4	7.8	17.3	2,333.41
12	1.7	4.1	7.9	13.6	2.25	6.56	12.8	9.2	18.1	2,199.42
2012.1	0.7	4.5	3.1	12.4	2.25	6.56	-	-	-	2,292.61
2	0.0	3.2	4.3	13.0	2.25	6.56	11.4	7.3	14.7	2,428.49
3	△0.3	3.6	4.4	13.4	2.25	6.56	11.9	8.0	15.2	2,262.79
4	△0.7	3.4	3.1	12.8	2.25	6.56	9.3	4.3	14.1	2,396.32
5	△1.4	3.0	3.5	13.2	2.25	6.56	9.6	6.6	13.8	2,372.23
6	△2.1	2.2	4.7	13.6	2.25	6.31	9.5	6.5	13.7	2,225.43

주: 최근 수치는 잠정치기 포함되어 있으므로 추후 수정될 수 있음

1) 외환보유액 2) 국가외환관리국 고시환율 3) M1=현금통화+요구불예금, M2=M1+준통화(정기예금+저축예금+기타예금), 말잔기준 4) 상해 종합추가지수, 기말기준

자료: 중국인민은행, 통계계보

IMF, International Financial Statistics 각호



(일 본)

연월중	GDP <sup>1)</sup> 성장률	1인당 GDP	무 역				경상 수지	대외 준비 <sup>2)</sup> (기말)	대미달러 <sup>3)</sup> 환 율 (¥/US\$)		물 가 <sup>4)</sup>		5) 실업률	노 동 <sup>6)</sup> 생산성				
			수출(FOB)		수입(CIF)						생산자	소비자						
	전기대비 연율 (%)	미달러	억엔	전년동 기대비 (%)	억엔	전년동 기대비 (%)	십억엔	억달러	기말	평균	전년동기대비(%)		%	전년동 기대비 (%)				
2009	△5.5	39,476	541,706	△33.1	514,994	△34.8	13,287	10,494	92.10	89.50	△5.3(△3.7)	△1.4(△1.7)	5.1	△14.8				
2010	4.4	43,015	673,996	24.4	607,650	18.0	17,171	10,962	81.48	83.36	△0.1(0.8)	△0.7(0.0)	5.1	12.1				
2011	△0.7	45,920	655,550	△2.7	680,821	12.0	9,551	12,958	77.56	77.80	1.5(0.8)	△0.3(△0.2)	4.6	△2.0				
2011.4	7.8 (△0.5) 0.1 (△0.6)	-	51,566.2	△12.4	56,243	9.0	424	11,355	81.57	83.33	1.8	△0.4	4.7	△10.8				
5			△1.7	-	47,600.2	△10.3	56,173	12.4	574	11,395	81.57	81.22	1.6	△0.4	4.6	△2.1		
6			(△1.8)	-	57,755.5	△1.6	57,082	9.8	539	11,378	80.39	80.47	1.9	△0.4	4.7	△0.9		
7			-	-	57,810.2	△3.4	57,132	9.9	1,054	11,509	77.58	79.42	2.2	0.2	4.7	△1.0		
8			7.8	-	53,565.6	2.8	61,361	19.2	436	12,185	76.55	77.06	2.2	0.2	4.4	1.2		
9			(△0.5)	-	59,767.2	2.3	56,828	12.2	1,611	12,006	76.68	76.76	2.0	0.0	4.2	△2.3		
10			-	-	55,074.6	△3.8	57,893	17.9	534	12,099	78.80	76.71	1.3	△0.2	4.4	0.6		
11			0.1	-	51,965.9	△4.5	58,870	11.5	126	13,048	78.00	77.48	1.3	△0.5	4.5	△3.2		
12			(△0.6)	-	56,240.8	△8.0	58,297	8.1	266	12,958	77.56	77.80	0.8	△0.2	4.5	△3.7		
2012.1			47 (28)	-	45,104.5	△9.2	59,919	9.6	△456	13,067	76.29	76.92	0.3	0.1	4.6	△1.4		
2					-	-	54,384.2	△2.7	54,130	9.3	1,203	13,029	80.48	78.46	0.4	0.3	4.5	△1.6
3					(28)	-	62,037.3	5.9	62,908	10.6	1,307	12,887	82.16	82.36	0.3	0.5	4.5	10.3
4	-	-			55,659.7	7.9	60,899	8.1	334	12,895	80.74	81.41	△0.4	0.4	4.6	9.5		
5	-	-			52,331.9	10.0	61,435	9.3	215	12,777	78.80	79.69	△0.7	0.2	4.4	-		
6	-	-			-	-	-	-	-	12,705	79.60	79.26	△1.3	-	-	-		

연월중	통화 <sup>7)</sup>	금리(기말, 연%)			광 공 업 <sup>9)</sup>				수요관련지표			추가지수 <sup>11)</sup>																								
	M3	기 준	단 기	장 기	생 산	출 하	재 고	제조업 가동률	소 매	민 간	민 간																									
	전년동기 대비 (%)	대 출 이 율 <sup>8)</sup>	프 라인 레 이트	프 라인 레 이트	전기대비(%)				판 매	수 주 액 <sup>10)</sup>	수 주 액		전년동기 대비(%)																							
2009	1.8	0.30	1.475	1.65	△21.9	△21.3	△8.9	74.0	△2.3	△27.3	△33.1	10,546																								
2010	2.1	0.30	1.475	1.60	16.5	16.6	△1.2	89.0	2.6	7.2	5.0	10,229																								
2011	2.2	0.30	1.475	1.40	△3.5	△3.9	5.6	85.6	△1.2	7.1	5.5	8,455																								
2011.4	2.1 2.2 2.3 2.4 2.2 2.3 2.3 2.5 2.6	0.30	1.475	1.70	2.4	△1.4	0.8	72.1	△4.8	△0.2	33.5	9,850																								
5													2.2	0.30	1.475	1.55	5.8	5.3	5.2	81.6	△1.3	0.1	20.2	9,694												
6													2.3	0.30	1.475	1.50	3.8	7.2	△2.8	85.7	1.2	7.7	13.1	9,816												
7													2.4	0.30	1.475	1.50	1.1	0.6	0.0	86.8	0.6	△2.8	12.0	9,833												
8													2.2	0.30	1.475	1.35	0.9	0.3	1.7	88.8	△2.6	0.5	5.7	8,955												
9													2.3	0.30	1.475	1.40	△1.9	△0.8	0.1	87.0	△1.1	△2.3	△14.0	8,700												
10													2.3	0.30	1.475	1.40	1.8	1.0	0.9	89.9	1.9	△0.6	7.1	8,988												
11													2.5	0.30	1.475	1.40	△1.7	△1.9	△0.5	88.1	△2.2	3.1	18.0	8,435												
12													2.6	0.30	1.475	1.40	2.3	3.3	△1.7	89.9	2.5	△2.5	5.8	8,455												
2012.1													2.6 2.5 2.6 2.3 1.9 2.0	0.30	1.475	1.40	0.9	△1.1	2.1	92.8	1.8	0.7	22.6	8,803												
2																									2.5	0.30	1.475	1.40	△1.6	0.3	△0.5	91.2	3.4	2.8	△7.1	9,723
3																									2.6	0.30	1.475	1.35	1.3	0.5	4.3	92.4	10.3	△2.8	△9.6	10,084
4	2.3	0.30	1.475	1.35	△0.2	0.6	2.0	91.8	5.7	5.7	22.6	9,521																								
5	1.9	0.30	1.475	1.30	△3.4	△1.3	△0.7	89.8	3.6	△14.8	3.7	8,543																								
6	2.0	0.30	1.475	1.30	-	-	-	-	-	-	-	9,007																								

주: 최근 수치는 잠정치가 포함되어 있으므로 추후 수정될 수 있음

1) ( ) 안은 전년동기대비 2) 재무성발표 외환보유액 3) 동경시장 현지종가 기준 4) ( ) 안은 12월의 전년동월대비, 소비자물가는 2005년=100, 생산자물가는 2010-100 국내상품 기준 5) 계절변동조정 후 6) 제조업2010년=100 7) M3 (구M2+CD) = 현금통화 + 요구불예금 + 준통화 + 양도성예금기준, 2008.6.9개편, 평잔기준 8) 2006년 8월 11일자로 일본은행이 중전의 공정보합을 2001년 이후부터 소급하여 「기준할인률 및 기준대출이율」로 명칭 변경 9) 광공업 2005년=100, 10) 선박 및 전력용 기계 제외 11) 일경평균주가, 기말기준, 자료: 일본은행, 내각부, 재무성, 경제산업성 등

(유로지역)

연월중	GDP 성장률	1인당 GDP <sup>1)</sup>	무역 <sup>2) 3)</sup>				경상수지 <sup>3)</sup>	대외준비 <sup>4)</sup> (기말)	대미달러 환율 (US/EUR)		물가 <sup>5)</sup>		실업률 <sup>6)</sup> (%)		
			상품수출(FOB)		상품수입(CIF)				생산자	소비자					
	전기대비 (%)	유로	억유로	전기대비 (%)	억유로	전기대비 (%)	억유로	억달러	기말	평균	전년동기대비(%)				
2009	△4.3	27,000	12798.8	△17.8	12674.2	△21.5	△288	6,661	1.432	1.394	△5.1	0.3	9.6		
2010	1.9	27,600	15330.1	19.8	15507.2	22.4	△95	7,895	1.338	1.326	2.9	1.6	10.1		
2011	1.5	28,300	17402.5	13.5	17505.6	12.9	△32	8,628	1.295	1.392	5.9	2.7	10.2		
2011.4	0.2 0.1 △0.3	-	1,433	△0.7	1,474	0.6	△33	8,494	1.480	1.447	6.8	2.8	9.9		
5			1,501	4.8	1,502	1.9	△12	8,526	1.439	1.432	6.2	2.7	10.0		
6			1,373	△8.5	1,415	△5.8	△15	8,395	1.450	1.439	5.9	2.7	10.0		
7			1,426	3.8	1,467	3.7	△17	8,861	1.440	1.430	6.1	2.5	10.1		
8			1,459	2.3	1,483	1.1	6	9,483	1.438	1.434	5.8	2.5	10.2		
9			1,463	0.3	1,455	△1.9	0	8,730	1.338	1.382	5.8	2.9	10.3		
10			1,452	△0.7	1,450	△0.4	△25	9,121	1.386	1.372	5.5	3.0	10.5		
11			1,479	1.8	1,440	△0.7	47	9,169	1.344	1.355	5.4	3.0	10.6		
12			1,525	3.1	1,451	0.7	36	8,628	1.295	1.315	4.3	2.7	10.7		
2012.1			0.0	-	1,533	0.5	1,486	2.4	26	9,255	1.308	1.291	3.9	2.7	10.8
2					1,537	0.3	1,517	2.1	16	9,362	1.332	1.324	3.7	2.7	10.8
3					1,553	1.0	1,509	△0.5	126	8,965	1.334	1.321	3.5	2.7	11.0
4	1,531	△1.4			1,486	△1.5	55	8,982	1.324	1.316	2.6	2.6	11.0		
5	1,535	0.3			1,472	△0.9	109	8,630	1.236	1.279	2.3	2.4	11.1		
6	-	-			-	-	-	-	-	1.266	1.254	-	2.4	-	

연월중	통화 M3 <sup>7)</sup>	금리(연%,기말)					산업생산			수요관련지표		추가지수 <sup>11)</sup>
		전년동기대비 (%)	초단기신금리	초단기수금리	단기공개시장조작금리	EURIBOR <sup>8)</sup>	장국채수익률 <sup>9)</sup>	전산업 <sup>10)</sup>	제조업	건설업	소매 판매액	
	전기대비(%)											전기대비 (%)
2009	3.0	1.75	0.25	1.00	0.70	3.76	△14.9	△15.9	△7.2	△2.4	3.7	2,965.0
2010	0.6	1.75	0.25	1.00	1.01	3.36	7.3	7.8	△7.1	0.8	△8.8	2,792.8
2011	2.1	1.75	0.25	1.00	1.36	2.7	3.6	4.7	△0.6	△0.6	△0.5	2,316.6
2011.4	1.9	2.00	0.50	1.25	1.39	3.55	△0.2	0.3	0.0	1.2	△0.1	3,011.3
5	2.3	2.00	0.50	1.25	1.43	3.37	0.9	0.7	1.1	△1.6	△0.9	2,861.9
6	1.9	2.00	0.50	1.25	1.55	3.41	△1.3	△1.4	△2.4	0.9	△3.4	2,848.5
7	2.0	2.25	0.75	1.50	1.61	3.06	1.4	1.4	1.5	0.4	2.5	2,670.4
8	2.7	2.25	0.75	1.50	1.54	2.76	1.1	1.1	0.9	0.0	5.5	2,302.1
9	2.8	2.25	0.75	1.50	1.55	2.48	△2.5	△2.4	△1.8	△0.6	0.7	2,179.7
10	2.6	2.25	0.75	1.50	1.59	2.79	△0.2	△0.1	△1.1	△0.1	△1.2	2,385.2
11	1.9	2.00	0.50	1.25	1.47	3.07	△0.4	△0.4	1.7	△0.3	△3.6	2,330.4
12	1.5	1.75	0.25	1.00	1.36	2.65	△0.8	△0.4	△1.7	△1.3	1.4	2,316.6
2012.1	2.3	1.75	0.25	1.00	1.13	2.67	△0.2	△0.3	△0.8	1.2	△12.8	2,416.7
2	2.7	1.75	0.25	1.00	0.98	2.59	0.7	△0.5	△9.7	△0.1	△14.2	2,512.1
3	3.0	1.75	0.25	1.00	0.78	2.60	△0.1	1.1	11.0	0.1	△7.3	2,477.3
4	2.5	1.75	0.25	1.00	0.71	2.47	△1.1	△2.0	△3.7	△1.4	△7.6	2,306.4
5	2.9	1.75	0.25	1.00	0.67	1.89	0.6	1.0	0.1	0.6	△6.4	2,118.9
6	-	1.75	0.25	1.00	0.65	2.32	-	-	-	-	△5.8	2,264.7

주: 월별 및 분기별 증감률은 계절변동조정 후 기준, 최근 수치에는 잠정치가 포함되어 있으므로 추후 수정될 수 있음  
 1) EU 통계청 자료 2) 역내교역제외 3) 계절변동 조정 후 4) 유럽중앙은행 및 회원국 중앙은행의 대외 준비자산(금+SDR+IMF포지션+외환) 5) 생산자물가는 건설업 제외, 소비자물가는 종합소비자물가지수(HICP) 기준 6) ILO 기준, 계절변동 조정 후 7) 현금통화+요구불예금+만기 2년 이내의 정기예금+통지기간 3개월 이내의 통지예금+환매채+만기 2년 이내의 채무증서+투자신탁+단기금융상품, 말잔기준 8) 3개월 만기 9)10년 만기 10) 건설업 제외 11) Dow Jones EURO STOXX 50 Index, 기말기준  
 자료: Monthly Bulletin(European Central Bank), Reuters

(독 일)

연월중	GDP 성장률	1인당 GDP <sup>1)</sup>	무 역 <sup>2)</sup>				경상수지 <sup>2)</sup>	대 외 준 비 (기말) <sup>3)</sup>	물 기 <sup>2)</sup>			
			상품수출(FOB)		상품수입(CIF)				생산자 <sup>4)</sup>	소비자		
	전기대비 (%)	유로	억유로	전기대비 (%)	억유로	전기대비 (%)	억유로	억달러	전년동기대비(%)			
2009	△4.7	29,000	8,017	△18.3	6,640	△17.5	1,406	1,808	△4.2	0.3		
2010	3.7	30,300	9,464	18.0	7,944	19.6	1,507	2,165	1.6	1.1		
2011	3.0	31,400	10,554	11.5	8,998	13.3	1,477	2,389	5.6	2.3		
2011.4	0.3 0.6 △0.2	-	867	△3.4	745	△0.9	75	2,343	6.4	2.4		
5			887	2.3	763	2.4	74	2,342	6.1	2.3		
6			881	△0.6	762	△0.1	115	2,306	5.6	2.3		
7			872	△1.0	765	0.5	78	2,449	5.8	2.4		
8			900	3.2	765	△0.1	65	2,655	5.5	2.4		
9			907	0.7	758	△0.9	160	2,440	5.5	2.6		
10			882	△2.7	758	0.1	100	2,552	5.3	2.5		
11			902	2.2	756	△0.2	147	2,568	5.2	2.4		
12			873	△3.1	727	△3.9	212	2,389	4.0	2.1		
2012.1			0.5	-	895	2.4	747	2.8	95	2,577	3.4	2.1
2					908	1.5	769	2.9	117	2,611	3.2	2.3
3					916	0.8	776	0.9	199	2,494	3.3	2.1
4	900	△1.7			738	△4.9	110	2,493	2.4	2.1		
5	937	4.2			784	6.2	90	2,384	2.1	1.9		
6	-	-			-	-	-	-	-	1.6	1.7	

연월중	실업률 (%) <sup>5)</sup>	금 리(연%, 기말)		산업생산(전기대비, %)			수요관련지표(전기대비, %)			주가지수 <sup>8)</sup>
		단기국채 수익률 <sup>6)</sup>	장기국채 수익률 <sup>7)</sup>	전산업	제조업	건설업	소 매 판매액	자본채 수 주	건설수주	
2009	8.1	0.28	3.39	△16.3	△17.3	△0.1	△2.7	△25.0	△6.9	5,957.4
2010	7.7	0.31	2.96	10.7	11.5	0.2	1.1	24.0	1.1	6,914.2
2011	7.1	△0.18	1.83	7.5	8.9	13.7	1.3	10.3	4.5	5,898.4
2011.4	7.1	0.81	3.24	△0.1	0.4	△2.8	0.7	3.1	△2.5	7,514.5
5	7.1	0.84	3.02	1.0	1.3	0.6	△2.0	4.4	0.2	7,293.7
6	7.0	0.98	3.03	△0.8	△1.0	△3.5	2.9	3.4	△4.2	7,376.2
7	7.0	0.61	2.54	3.0	3.1	3.4	0.3	△8.1	7.2	7,158.8
8	7.0	0.49	2.22	△0.3	△0.3	△1.4	△0.5	0.6	△5.9	5,784.9
9	6.9	0.11	1.89	△2.3	△2.3	△1.1	0.4	△5.5	△3.1	5,502.0
10	6.9	0.14	2.03	0.5	0.5	1.4	△0.1	5.0	△0.3	6,141.3
11	6.9	△0.13	2.28	△0.1	△0.3	3.0	△0.3	△3.6	9.7	6,088.8
12	6.8	△0.18	1.83	△1.9	△1.5	△5.3	0.6	2.8	△2.9	5,898.4
2012.1	6.8	△0.04	1.79	0.6	0.6	3.4	△1.1	△4.4	7.2	6,458.9
2	6.8	0.04	1.82	0.6	0.2	△16.3	△0.3	1.3	4.3	6,856.1
3	6.8	△0.03	1.79	0.9	1.1	26.0	0.8	5.8	△1.6	6,946.8
4	6.8	0.00	1.66	△2.0	△2.3	△5.5	△0.1	△2.9	△2.1	6,761.2
5	6.8	△0.03	1.20	1.5	1.8	3.1	△0.3	0.2	-	6,264.4
6	6.8	△0.02	1.58	-	-	-	-	-	-	6,416.3

주: 월별 및 분기별 증감률은 계절변동조정 후 기준, 최근 수치에는 잠정치가 포함되어 있으므로 추후 수정될 수 있음  
 1) EU 통계청 자료 2) 계절변동 조정 후, 경상수지는 조정 전 3) 연방은행의 대외준비자산(금+외환+SDR+IMF포지션+유럽통화협력기금에 대한 출연금 및 대여금) 4) 공산품 기준 5)계절변동조정 후  
 6) 3개월 만기 7)10년 만기 8) DAX Index(1987. 12. 30 = 1,000), 기말기준

자료: Monthly Bulletin(Deutsche BundesBank), International Financial Statistics(IMF), Main Economic Indicators(OECD)

(영 국)

연월중	GDP 성장률	1인당 GDP <sup>1)</sup>	무 역				경상 수지	대외 준비 <sup>2)</sup> (기말)	대미달러 환 율 (US/£) <sup>3)</sup>		실업률 <sup>4)</sup>
			상품수출(FOB)		상품수입(CIF)				기말	평균	
			전기대비 (%)	파운드	억파운드	전기대비 (%)					
2009	△4.0	22,600	2,281	△9.5	3,110	△10.2	△177	667	1.6154	1.5666	7.5
2010	1.8	23,500	2,657	16.5	3,642	17.1	△373	824	1.5599	1.5455	7.9
2011	0.8	24,100	2,735	2.9	3,664	0.6	△290	945	1.5535	1.6039	8.0
2011.4			245	△0.1	318	△2.5		946	1.6701	1.6383	7.7
5	△0.1	-	254	3.7	338	6.3	△43	931	1.6471	1.6337	7.7
6			242	△4.6	333	△1.6		947	1.6047	1.6218	7.9
7			253	4.3	340	2.0		974	1.6418	1.6149	7.9
8	0.6	-	244	△3.5	331	△2.5	△113	1006	1.6252	1.6359	8.1
9			243	△0.3	345	4.3		951	1.5582	1.5824	8.3
10			262	7.7	342	△1.1		977	1.6088	1.5770	8.3
11	△0.4	-	253	△3.5	345	1.1	△72	966	1.5694	1.5799	8.4
12			255	0.8	330	△4.6		945	1.5535	1.5585	8.4
2012.1			258	1.3	337	2.3		985	1.5756	1.5521	8.4
2	△0.3	-	249	△3.5	335	△0.6	△112	1004	1.5916	1.5803	8.3
3			264	5.7	349	4.3		990	1.6010	1.5829	8.2
4			238	△9.6	335	△4.0		1008	1.6231	1.6005	8.2
5	-	-	257	7.8	340	1.5	-	1001	1.5403	1.5906	8.1
6			-	-	-	-		-	1.5705	1.5550	-

연월중	물 가		통 화	금리(기말, 연%)		산업생산		수요관련지표		10) 주가지수
	생산자 <sup>5)</sup>	소비자	M4 <sup>7)</sup>	정책금리 <sup>8)</sup>	장기국채 수익률 <sup>9)</sup>	전산업	제조업	소 매 관매량	기업투자	
	전년동기대비(%)									
2009	1.6	2.2	13.5	0.50	4.47	△9.1	△9.7	0.6	△14.4	5,412.9
2010	4.2	3.3	2.0	0.50	4.13	2.1	3.8	0.6	△0.4	5,899.9
2011	5.6	4.5	△1.5	0.50	2.83	△0.7	2.1	0.1	1.3	5,572.3
2011.4	5.6	4.5	△1.0	0.50	4.11	△1.2	△0.8	2.0		6,069.9
5	5.4	4.5	△0.3	0.50	4.04	0.6	1.4	△2.4	11.2	5,990.0
6	5.8	4.2	△0.7	0.50	4.19	0.1	△0.4	0.8		5,945.7
7	6.1	4.4	△1.1	0.50	3.87	△0.2	△0.1	0.0		5,815.2
8	6.0	4.5	△0.7	0.50	3.64	0.0	△0.6	△0.5	2.1	5,394.5
9	6.3	5.2	△1.7	0.50	3.30	△0.1	0.0	0.8		5,128.5
10	5.7	5.0	△2.8	0.50	3.22	△1.1	△1.1	0.6		5,544.2
11	5.4	4.8	△2.6	0.50	2.96	△0.5	△0.3	△0.6	△0.8	5,505.4
12	4.8	4.2	△2.5	0.50	2.83	0.4	1.0	0.5		5,572.3
2012.1	4.0	3.6	△2.5	0.50	2.81	△0.6	△0.3	0.5		5,681.6
2	4.1	3.4	△3.9	0.50	3.03	0.1	△1.3	△0.6	1.9	5,871.5
3	3.7	3.5	△4.8	0.50	3.15	△0.2	0.9	1.6		5,768.5
4	3.3	3.0	△4.0	0.50	3.10	△0.4	△0.8	△1.5		5,737.8
5	2.9	2.8	△4.1	0.50	2.63	1.0	1.2	1.0	-	5,320.9
6	2.3	2.4	-	0.50	2.71	-	-	0.3		5,571.2

주: 월별 및 분기별 전년대비 증감률은 계절변동조정 후 기준, 최근 수치에는 잠정치가 포함되어 있으므로 추후 수정될 수 있음

- 1) EU 통계청 자료 2) 금+외환+SDR+IMF포지션+유럽통화협력기금에 대한 출연금 및 대여금
- 3) Reuters 기준환율 4) 실업수당신청자 기준, 계절변동조정 후 5) 제조업 산출물가 기준
- 6) 화폐발행액+은행의 자금결제용 영단은행 예치금, 평잔기준, 연간은 당해년도 12월의 전년동월대비
- 7) 민간화폐보유액+파운드화표시 민간부문요구불예금+파운드화표시 민간부문정기예금(CD 포함)+ (민간보유 주택대출조합의 주식 예금 및 CD-주택대출조합보유 은행예금, CD 및 현금), 말잔기준
- 8) 영단은행 Official Bank Rate 9) 20년만기 10) FTSE 100 Index(1984.1.3=1,000), 기말기준

자료: Monthly Digest of Statistics(Office for National Statistics), International Financial Statistics(IMF), Main Economic Indicators(OECD)

(대 만)

연월중	GDP 성장률 전년동기 대비(%)	1인당 GDP 미달러	무 역				경 상 수 지	대의준비 <sup>1)</sup> (기말)	대미달러 환 율 <sup>2)</sup> (NT\$/US\$)		실업률 (%)			
			수출(FOB)		수입(CIF)				기 말	평 균				
			백 만 미달러	전년동기 대비(%)	백 만 미달러	전년동기 대비(%)								
2009	△1.8	16,372	203,680	△20.3	174,390	△27.5	42,923	348,200	31.95	32.25	5.8			
2010	10.7	18,558	274,650	34.8	251,400	44.2	39,873	382,010	29.17	29.86	5.2			
2011	4.0	21,592	308,380	12.3	281,630	12.0	41,585	385,550	30.27	30.25	4.3			
2011.4	4.5 3.4 1.9	-	27,320	24.6	24,360	25.7	8,363	399,540	28.67	28.98	4.3			
5			27,880	9.5	26,650	19.3		398,680	28.64	28.73	4.3			
6			25,170	10.8	23,790	12.5		400,330	28.77	28.80	4.4			
7			28,120	17.7	24,750	13.9		400,770	28.87	28.82	4.4			
8			25,790	7.2	23,160	6.3		400,290	28.98	28.96	4.5			
9			24,610	9.9	22,840	10.8		389,170	30.45	29.70	4.3			
10			27,030	11.7	23,710	11.8		393,330	29.93	30.27	4.3			
11			24,680	1.3	21,470	△10.4		387,970	30.31	30.23	4.3			
12			23,950	0.6	21,630	△2.7		385,550	30.27	30.25	4.2			
2012.1			0.4	-	21,080	△16.8		20,660	△12.1	10,928	390,300	29.62	30.00	4.2
2					23,410	10.3		20,580	1.3		394,430	29.38	29.52	4.3
3					26,340	△3.2		23,990	△5.8		393,870	29.51	29.52	4.2
4	25,540	△6.4			24,860	2.1	395,070	29.13	29.44		4.1			
5	26,100	△6.3			23,830	△10.5	389,280	29.85	29.47		4.1			
6	24,360	△3.2			21,790	△8.4	391,240	29.78	29.90		4.2			

연월중	물 가 <sup>3)</sup>		노 동 생산성 <sup>4)</sup>	통 화 <sup>5)</sup>		금리(기말, 연%)		산 업 생 산 <sup>7)</sup>		소매 판매	주가지수 <sup>8)</sup>
	생산자	소비자		M1B	M2	재할인율	프라임 레이트 <sup>6)</sup>	전산업	제조업		
	전년동기대비(%)										
2009	△8.5(5.8)	△0.9(△0.3)	0.1	16.7	7.2	1.250	2.563	△5.7	△5.3	1.6	8,188.11
2010	5.5(2.3)	1.0(1.2)	17.5	15.3	4.6	1.625	2.676	28.9	30.9	6.8	8,972.50
2011	4.3(4.3)	1.4(2.0)	3.7	7.2	5.8	1.875	2,882	5.4	5.6	6.5	7,072.08
2011.4	4.6	1.3	10.0	8.2	5.9	1.750	2,730	7.2	7.4	6.8	9,007.87
5	3.4	1.7	3.0	8.0	6.1	1.750	2,766	7.6	7.5	3.9	8,988.84
6	3.9	1.9	1.6	8.1	6.0	1.750	2,784	3.8	3.7	6.2	8,652.59
7	4.0	1.3	4.5	7.6	6.2	1.875	2,807	3.6	3.4	5.7	8,644.18
8	4.0	1.3	△0.9	7.4	6.2	1.875	2,855	4.0	3.9	3.4	7,741.36
9	5.1	1.4	△0.2	6.3	5.9	1.875	2,855	1.8	2.2	6.7	7,225.38
10	5.8	1.3	2.5	5.1	5.5	1.875	2,882	1.0	0.9	4.6	7,587.69
11	4.9	1.0	△6.0	4.2	5.1	1.875	2,882	△4.6	△5.3	4.1	6,904.12
12	4.3	2.0	△6.6	3.5	5.0	1.875	2,882	△8.1	△8.6	6.3	7,072.08
2012.1	4.3	2.4	0.6	3.9	5.2	1.875	2,887	△16.5	△17.2	△1.7	7,517.08
2	1.8	0.2	△14.3	2.8	4.9	1.875	2,887	8.4	8.2	3.4	8,121.44
3	△0.2	1.3	△3.0	3.5	5.1	1.875	2,887	△3.4	△4.0	3.7	7,933.00
4	△0.6	1.4	△4.1	3.8	4.7	1.875	2,887	△1.8	△2.0	2.8	7,501.72
5	△0.8	1.7	△2.4	3.2	-	1.875	2,887	△0.2	△0.4	5.8	7,301.50
6	△1.7	1.8	-	-	-	1.875	2,890	△2.5	-	-	7,296.28

주: 최근 수치는 잠정치가 포함되어 있으므로 추후 수정될 수 있음

1) 외환보유액 2) Reuters 고시환율 3) ( )안은 12월의 전년동월대비 4) 제조업

5) M1B=현금통화+당좌예금+보통예금+보통저축예금, M2=M1B+정기예금+외화예금+우편예금+환매거래잔액+외국인보유 현금, 평잔기준 6) 대만은행 7) 산업생산 2006=100 8) 가권지수(1966=100), 기말기준

8) 가권지수(1966-100), 기말기준

자료: 금융통계월보(대만 중앙은행), Monthly Bulletin of Statistics(Bureau of Statistics)

대만행정원 주계처, 중화민국대만지구 국민경제동향통계계보 각호, Reuters Business Briefing

## 나. 주요국가의 GDP규모

(십억달러)

기간중	미국	중국	일본	독일	프랑스	브라질	영국	이태리	러시아	인도	캐나다
1992	6,342	488	3,853	2,069	1,373	391	1,098	1,280	86	290	580
1993	6,667	613	4,415	2,009	1,291	438	983	1,029	184	283	564
1994	7,085	559	4,850	2,153	1,365	546	1,061	1,061	277	322	564
1995	7,415	728	5,334	2,525	1,571	770	1,157	1,133	313	365	591
1996	7,838	856	4,706	2,438	1,573	840	1,221	1,268	392	376	614
1997	8,332	953	4,324	2,160	1,423	872	1,359	1,201	405	421	638
1998	8,793	1,019	3,915	2,181	1,471	844	1,456	1,226	271	424	617
1999	9,354	1,083	4,433	2,134	1,457	587	1,503	1,210	196	454	661
2000	9,951	1,198	4,731	1,892	1,332	644	1,480	1,107	260	476	725
2001	10,286	1,325	4,160	1,883	1,340	554	1,471	1,125	307	488	715
2002	10,642	1,454	3,981	2,014	1,458	506	1,614	1,230	345	510	735
2003	11,142	1,641	4,303	2,428	1,797	552	1,862	1,517	430	591	866
2004	11,853	1,932	4,656	2,730	2,055	664	2,203	1,738	591	689	992
2005	12,623	2,257	4,572	2,771	2,138	882	2,283	1,789	764	809	1,134
2006	13,377	2,713	4,357	2,905	2,260	1,089	2,448	1,875	990	908	1,279
2007	14,029	3,494	4,356	3,329	2,587	1,366	2,814	2,130	1,300	1,153	1,424
2008	14,292	4,520	4,849	3,641	2,843	1,650	2,657	2,318	1,661	1,251	1,503
2009	13,939	4,991	5,035	3,307	2,632	1,622	2,181	2,117	1,223	1,254	1,338
2010	14,527	5,930	5,488	3,286	2,563	2,143	2,263	2,061	1,487	1,598	1,577
2011	15,094	7,298	5,869	3,577	2,776	2,493	2,418	2,199	1,850	1,676	1,737
2012	15,610	7,992	5,981	3,479	2,712	2,450	2,453	2,067	2,022	1,779	1,805
기간중	스페인	호주	멕시코	한국	네덜란드	인도네시아	터키	스위스	스웨덴	사우디	폴란드
1992	613	318	400	338	337	138	214	251	265	136	89
1993	515	309	491	372	328	158	242	244	202	132	90
1994	517	353	513	436	352	177	174	270	218	134	104
1995	597	379	335	531	419	202	228	316	254	142	139
1996	623	425	387	573	418	227	244	305	276	158	157
1997	573	426	468	532	387	216	255	265	253	165	157
1998	602	381	487	358	403	95	269	273	255	146	172
1999	619	412	566	462	412	140	250	268	259	161	168
2000	582	400	672	533	386	165	266	250	247	189	171
2001	610	377	710	505	401	160	196	255	227	183	190
2002	689	424	706	576	439	196	232	279	251	189	198
2003	886	539	700	644	539	235	303	325	315	215	217
2004	1,046	655	760	722	611	257	392	363	362	251	253
2005	1,133	732	849	845	640	286	483	372	371	316	304
2006	1,238	778	952	952	678	364	529	391	399	357	342
2007	1,444	946	1,035	1,049	784	432	649	434	463	385	425
2008	1,601	1,055	1,094	931	875	511	730	503	486	477	529
2009	1,459	992	882	834	796	539	614	492	406	377	431
2010	1,395	1,245	1,035	1,015	781	708	735	528	462	451	469
2011	1,494	1,488	1,155	1,116	840	846	778	636	538	578	514
2012	1,398	1,586	1,208	1,164	802	928	817	621	549	652	528

\* 자료 :IMF, World Economic Outlook (2012.4)

## 다. 주요국가의 1인당 GDP

(달러)

기간중	호주	캐나다	미국	일본	독일	프랑스	영국	이태리	스페인	그리스
1992	18,065	20,460	24,700	30,979	25,671	23,990	19,073	22,539	15,691	10,581
1993	17,410	19,674	25,629	35,385	24,742	22,470	17,026	18,107	13,140	9,802
1994	19,664	19,492	26,907	38,767	26,439	23,679	18,343	18,671	13,150	10,383
1995	20,845	20,179	27,827	42,523	30,921	27,166	19,947	19,939	15,164	12,078
1996	23,089	20,757	29,077	37,437	29,767	27,114	20,990	22,299	15,772	12,677
1997	22,891	21,345	30,541	34,317	26,323	24,447	23,310	21,113	14,486	12,312
1998	20,226	20,475	31,858	30,982	26,590	25,193	24,904	21,546	15,146	12,323
1999	21,648	21,775	33,502	35,016	25,995	24,832	25,614	21,257	15,496	12,639
2000	20,731	23,653	35,252	37,303	23,020	22,545	25,136	19,451	14,464	11,662
2001	19,318	23,100	36,065	32,721	22,863	22,535	24,886	19,745	14,971	11,950
2002	21,423	23,467	36,950	31,247	24,414	24,346	27,214	21,573	16,813	13,446
2003	26,940	27,402	38,325	33,713	29,429	29,794	31,269	26,472	21,254	17,693
2004	32,341	31,104	40,401	36,449	33,090	33,842	36,803	30,020	24,701	20,860
2005	35,635	35,205	42,629	35,787	33,603	34,944	37,905	30,607	26,320	21,936
2006	37,271	39,302	44,750	34,105	35,275	36,683	40,407	31,909	28,280	23,931
2007	44,471	43,306	46,467	34,099	40,463	41,746	46,149	36,026	32,457	28,009
2008	48,530	45,171	46,901	37,976	44,334	45,624	43,298	38,883	35,352	31,308
2009	44,817	39,719	45,348	39,476	40,393	42,019	35,287	35,251	31,845	29,328
2010	55,474	46,283	46,900	43,015	40,198	40,809	36,371	34,154	30,334	27,311
2011	65,477	50,436	48,387	45,920	43,742	44,008	38,592	36,267	32,360	27,073
2012	68,916	51,689	49,601	46,973	42,625	42,793	38,891	33,942	30,150	24,197
기간중	한국	대만	러시아	브라질	멕시코	터키	남아공	중국	인도네시아	인도
1992	7,730	10,573	576	2,577	4,633	3,915	3,390	417	746	330
1993	8,422	11,029	1,239	2,846	5,578	4,366	3,316	517	838	316
1994	9,757	11,932	1,865	3,493	5,732	3,094	3,382	467	923	352
1995	11,779	12,865	2,114	4,845	3,675	3,960	3,685	601	1,038	391
1996	12,587	13,376	2,647	5,207	4,181	4,167	3,439	699	1,154	396
1997	11,582	13,740	2,740	5,321	4,982	4,278	3,495	771	1,083	435
1998	7,724	12,546	1,838	5,077	5,118	4,308	3,100	817	473	430
1999	9,906	13,535	1,334	3,478	5,862	3,943	3,029	861	687	451
2000	11,347	14,641	1,775	3,762	6,859	4,147	2,986	946	800	465
2001	10,655	13,108	2,106	3,190	7,119	3,002	2,633	1,038	767	467
2002	12,094	13,370	2,380	2,867	6,991	3,519	2,445	1,132	922	481
2003	13,451	13,748	2,984	3,085	6,865	4,535	3,656	1,270	1,091	549
2004	15,029	14,986	4,120	3,654	7,374	5,791	4,723	1,486	1,177	630
2005	17,551	16,023	5,348	4,787	8,163	7,040	5,267	1,726	1,291	729
2006	19,707	16,451	6,962	5,869	9,033	7,626	5,511	2,064	1,622	807
2007	21,653	17,122	9,153	7,281	9,667	9,245	5,910	2,645	1,898	1,009
2008	19,162	17,372	11,704	8,704	10,050	10,272	5,606	3,404	2,212	1,081
2009	17,110	16,331	8,617	8,472	7,970	8,528	5,746	3,739	2,299	1,068
2010	20,765	18,573	10,408	11,089	9,219	10,062	7,271	4,421	2,981	1,342
2011	22,778	20,101	12,993	12,789	10,153	10,522	8,066	5,414	3,509	1,389
2012	23,680	20,503	14,246	12,465	10,514	10,914	8,202	5,899	3,797	1,455

\* 자료 :IMF, World Economic Outlook (2012.4)

라. 국제금리, 국제원유 및 1차상품가격

(기말)

	금 리 (%)			현물유가 (달러/BBL)			Reuter 지 수 (기간평균)
	LIBOR\$ (3개월물)	미우대금리	T/Bill (3개월)	Dubai	WTI	Brent	
1997	5.81	8.50	5.35	15.04	17.71	16.53	1,918.1
1998	5.07	7.75	4.45	10.68	12.16	11.04	1,581.2
1999	6.00	8.50	5.33	22.76	25.71	25.21	1,360.4
2000	6.40	9.50	5.90	20.52	26.75	23.54	1,386.3
2001	1.88	4.75	1.73	17.91	20.88	20.44	1,246.1
2002	1.38	4.25	1.19	26.75	31.25	30.01	1,370.2
2003	1.15	4.00	0.92	28.40	32.46	30.18	1,493.5
2004	2.56	5.25	2.21	34.15	43.32	39.91	1,618.9
2005	4.54	7.25	4.07	53.49	61.17	58.33	1,679.6
2006	5.36	8.25	5.01	56.71	61.17	58.68	2,019.4
2007	4.70	7.25	3.24	83.90	95.97	96.28	2,398.5
2008	1.43	3.25	0.11	36.45	44.61	36.57	2,535.6
2009	0.25	3.25	0.07	78.04	79.35	78.00	2,078.7
2010	0.30	3.25	0.13	88.80	91.40	93.72	2,552.6
2011	0.58	3.25	0.01	104.89	99.22	106.93	3,060.3
2010.4	0.35	3.25	0.16	85.78	86.15	85.78	2,329.4
5	0.54	3.25	0.17	73.32	74.18	73.31	2,273.4
6	0.53	3.25	0.18	73.14	75.77	74.98	2,285.0
7	0.45	3.25	0.15	73.75	78.53	78.64	2,599.5
8	0.30	3.25	0.14	72.76	71.80	75.69	2,686.6
9	0.29	3.25	0.16	77.24	79.95	81.62	2,764.5
10	0.29	3.25	0.12	79.86	81.39	82.89	2,824.3
11	0.30	3.25	0.17	84.53	84.82	86.02	2,951.9
12	0.30	3.25	0.13	88.80	91.40	93.72	3,118.7
2011.1	0.30	3.25	0.16	94.57	92.22	100.14	3,228.2
2	0.31	3.25	0.14	107.41	97.04	112.23	3,322.8
3	0.30	3.25	0.10	109.40	106.74	117.14	3,221.4
4	0.27	3.25	0.05	118.35	113.81	125.76	3,245.8
5	0.25	3.25	0.06	109.66	102.61	116.81	3,128.4
6	0.25	3.25	0.02	106.75	95.18	111.98	3,142.5
7	0.26	3.25	0.10	111.10	95.78	116.23	3,145.2
8	0.33	3.25	0.02	109.73	88.82	115.91	3,038.4
9	0.37	3.25	0.02	100.61	79.19	103.98	2,978.1
10	0.43	3.25	0.01	105.80	93.08	108.76	2,781.2
11	0.53	3.25	0.01	108.26	100.06	110.76	2,770.0
12	0.58	3.25	0.01	104.89	99.22	106.93	2,731.7
2012.1	0.54	3.25	0.06	109.59	98.48	110.63	2,832.3
2	0.48	3.25	0.09	120.02	107.08	122.68	2,935.3
3	0.47	3.25	0.08	120.38	103.10	123.15	2,968.1
4	0.47	3.25	0.09	116.38	104.88	119.04	2,968.5
5	0.47	3.25	0.07	101.59	86.58	101.75	2,911.9
6	0.46	3.25	0.09	92.89	84.86	96.13	2,876.4
7	0.44	3.25	0.11	109.90	87.82	105.35	3,065.1